ವಿಶ್ವವಾಣಿ
ವಿಶ್ವಾಸವೇ ವಿಶ್ವ

ಶುಭಾಂಶು ಗಗನ ಯಾನ 1 ದಿನ ಮುಂದೂಡಿಕೆ

ಭಾರತೀಯ ಗಗನಯಾತ್ರಿ ಗ್ರೂಪ್ ಕ್ಯಾಪ್ಟನ್ ಶುಭಾಂಶು ಶುಕ್ಲಾ ಅವರನ್ನು ಅಂತಾರಾಷ್ಟ್ರೀಯ ಬಾಹ್ಯಾಕಾಶ ನಿಲ್ದಾಣಕ್ಕೆ ಕಳುಹಿಸುವ ಬಹು ನಿರೀಕ್ಷಿತ ಆಕ್ಸಿಯಮ್-4 ಮಿಷನ್ ಉಡಾವಣೆಯನ್ನು ಇದೀಗ ಒಂದು ದಿನ ಮುಂದೂಡಲಾಗಿದೆ. ಉಡಾವಣಾ ಪ್ರದೇಶದಲ್ಲಿ ಹವಾಮಾನ ವೈಪರೀತ್ಯದಿಂದಾಗಿ ಉಡಾವಣೆಯನ್ನು ಮುಂದೂಡಲಾಗಿದೆ ಎಂದು ಇಸ್ರೋ ಸೋಮವಾರ ತಿಳಿಸಿದೆ. ಇದು ಮೂರನೇ ಬಾರಿಗೆ ಮುಂದೂಡಲಾಗಿದೆ. ಈ ಕುರಿತು ಸ್ಪೇಸ್ ಎಕ್ಸ್ ಕೂಡ ಮಾಹಿತಿಯನ್ನು ಹಂಚಿಕೊಂಡಿದೆ. ಜೂನ್ 10 ರಂದು ಯೋಜಿಸಲಾಗಿದ್ದ ಈ ಮಿಷನ್ ಈಗ ಜೂನ್ 11ರಂದು ಭಾರತೀಯ ಕಾಲಮಾನ ಸಂಜೆ 5:30 ಕ್ಕೆ ಉಡಾವಣೆಯಾಗಲಿದೆ.

ಸೊಂಪಾದ ಪುಟಗಳು

ಅತಿಯಾದ್ರೆ ಕಪ್ ಕೂಡ ಕಪ್ಪಾಗುತ್ತೆ
ಅಶ್ವತ್ಥಕಟ್ಟೆ ರಂಜಿತ್ ಎಚ್. ಅಶ್ವತ್ಥ 6

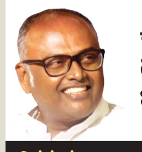

ಕಿತ್ತಾಡದೆ ನಾವು ಬದುಕಬಲ್ಲೆವೇ?
ವಿಶ್ವರಂಗ ರಂಗಸ್ವಾಮಿ ಮೂಕನಹಳ್ಳಿ 7

ದಾರಿದೀಪೋಕ್ತಿ

ಹೂವು ತನ್ನ ಪಕ್ಕದಲ್ಲಿರುವ ಹೂವಿನ ಜತೆ ಪೈಪೋಟಿಗೆ ಇಳಿಯುವುದಿಲ್ಲ. ಅದು ಏನೇ ಆಗಲಿ ತಾನು ಅರಳಿ, ಸುವಾಸನೆ ಬೀರಬೇಕು ಎಂದು ಬಯಸುತ್ತದೆ. ನೀವು ಸಹ ಜೀವನದಲ್ಲಿ ನಿಮ್ಮ ಪಾಡಿಗೆ ಮೇಲೆ ಬರುವುದು ಹೇಗೆ ಎಂದು ಯೋಚಿಸಬೇಕು, ಬೇರೆಯವರ ಬಗ್ಗೆ ಹೆಚ್ಚು ತಲೆ ಕೆಡಿಸಿಕೊಳ್ಳಬಾರದು.

ವಕ್ರತುಂಡೋಕ್ತಿ

ಯಾವ ಹೊಸ ಐಡಿಯಾಗಳು ಇಲ್ಲದಿದ್ದರೂ, ಅದನ್ನು ಪರಿಣಾಮಕಾರಿಯಾಗಿ ವ್ಯಕ್ತಪಡಿಸುವವನಿಗೆ ಪತ್ರಕರ್ತ ಎನ್ನಬಹುದು.

600 ಮರಗಳಿಗೆ ಕತ್ತರಿ ಪ್ರಸ್ತಾಪ

ಬೆಂಗಳೂರು: ದೇವನಹಳ್ಳಿಯಲ್ಲಿ ಹೊಸ ವಸತಿ ರಹಿತ ಕಟ್ಟಡ ಮತ್ತು ರಸ್ತೆ ನಿರ್ಮಾಣಕ್ಕಾಗಿ ಪೊಲೀಸ್ ವಸತಿ ಮತ್ತು ಮೂಲ ಸೌಕರ್ಯ ಅಭಿವೃದ್ಧಿ ನಿಗಮವು 626 ಮರಗಳನ್ನು ಕಡಿಯಲು ಅರಣ್ಯ ಇಲಾಖೆಯಿಂದ ಅನುಮತಿ ಕೋರಿದೆ. 600 ಕೈದಿಗಳಿಗೆ ಸ್ಥಳಾವಕಾಶ ಕಲ್ಪಿಸಲು ವಿನ್ಯಾಸಗೊಳಿಸಲಾದ ಪ್ರಸ್ತಾವಿತ ಕೇಂದ್ರ ಜೈಲು ಸಂಕೀರ್ಣದ ಭಾಗವಾಗಿದೆ. ಇದಕ್ಕೆ ವ್ಯಾಪಕ ವಿರೋಧ ವ್ಯಕ್ತವಾಗಿದೆ.

ಫನ್‌ತರಂಗ
- ರಘುಪತಿ ಶೃಂಗೇರಿ -

ಕಾಲ್ತುಳಿತ ಘಟನೆ ಬಗ್ಗೆ ಸ್ವಯಂ ಪ್ರೇರಿತ ಸಾರ್ವಜನಿಕ ಅರ್ಜಿ (ಪಿಐಎಲ್) ದಾಖಲಿಸಿಕೊಂಡ ಹೈಕೋರ್ಟ್ ಸುದ್ದಿ

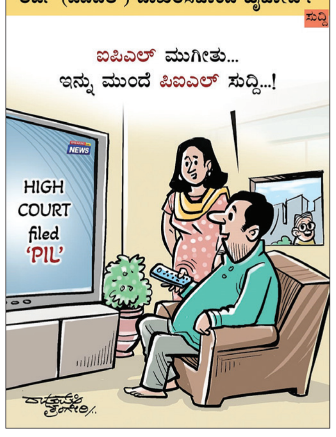

ಬಹುದೊಡ್ಡ ಅವಕಾಶ ಕಳೆದುಕೊಂಡ ಕಮಲ ಪಡೆ
ನಾಯಕರ ಒಳಾಟಗಳಿಗೆ ಕಾರ್ಯಕರ್ತರ ಬೇಸರ
ಕಾಲ್ತುಳಿತಕ್ಕೆ ಬಸವಳಿದ ಬಿಜೆಪಿ

ಧ್ಯಾನ್ ಪೂಣಚ್ಚ ಬೆಂಗಳೂರು

ಅಂತಾರಾಷ್ಟ್ರೀಯ ಮಟ್ಟದಲ್ಲಿ ಕುಖ್ಯಾತಿ ಪಡೆದ ಚಿನ್ನಸ್ವಾಮಿ ಕಾಲ್ತುಳಿತ ಪ್ರಕರಣವನ್ನು ಪ್ರತಿಪಕ್ಷವಾದ ಬಿಜೆಪಿ ಜನಾಭಿಪ್ರಾಯ ಮೂಡಿಸಿ ಸರಕಾರವನ್ನು ಇಕ್ಕಟ್ಟಿಗೆ ಸಿಲುಕಿಸಿ ಪಕ್ಷದ ಪ್ರಭಾವ ಹೆಚ್ಚಿಸಿಕೊಳ್ಳುವಲ್ಲಿದ್ದ ಅವಕಾಶ ಸಂಪೂರ್ಣ ಕೈಚೆಲ್ಲಿ ವಿಫಲವಾಗಿದ್ದು, ಈಗ ಆ ಪಕ್ಷದ ನಾಯಕರೇ ಬಸವಳಿದು ಹೋಗಿದ್ದಾರೆ.

ನಿರೀಕ್ಷೆಗೂ ಮೀರಿ ಬಂದ ಅಭಿಮಾನಿಗಳ ಮಹಾಪೂರ ದಿಂದಾಗಿ ಆದ ಅವಘಡದಿಂದಾಗಿ ಚಿನ್ನಸ್ವಾಮಿ ಕ್ರೀಡಾಂಗಣದ ಬಳಿ ಕಾಲ್ತುಳಿತ ಉಂಟಾಗಿ ಸಿಎಂ ರಾಜಕೀಯ ಕಾರ್ಯದರ್ಶಿ ಸೇರಿದಂತೆ ಐವರು ಪೊಲೀಸ್ ಅಧಿಕಾರಿಗಳೂ ತಮ್ಮ ಸ್ಥಾನ ಕಳೆದುಕೊಂಡರು. ಇದೇ ವೇಳೆ ಕಾಂಗ್ರೆಸ್ ಸರಕಾರದ ಕ್ರಮ ಹಾಗೂ ಅಂದು ನಡೆದ ಭದ್ರತಾ ವೈಫಲ್ಯದ ಬಗ್ಗೆ ಬಿಜೆಪಿ ನಾಯಕರು ಹೇಳಿಕೆಯಲ್ಲೇ ಕಾಲ ಕಳೆದರಲ್ಲದೆ ಒಂದೂ ಹೋರಾಟವನ್ನು ಯಶಸ್ವಿಯಾಗಿ ರೂಪಿಸುವಲ್ಲಿ ಸೋತಿರುವುದು ಕೂಡ ಕೇಸರಿ ನಾಯಕರ ವಿರುದ್ಧ ಆ ಪಕ್ಷದ ನೈಜ ಕಾರ್ಯಕರ್ತರಲ್ಲೇ ಅಸಮಾಧಾನದ ಭುಗಿಲೆದ್ದಿದೆ.

ಬಿಜೆಪಿ ರಾಜ್ಯಾಧ್ಯಕ್ಷ ಬಿ.ವೈ.ವಿಜಯೇಂದ್ರ ತಮ್ಮ ಸಹೋದರನ ಪುತ್ರನ ಮದುವೆ ಕಾರ್ಯಕ್ರಮದ ಒತ್ತಡದಲ್ಲಿದ್ದರೂ ಘಟನೆ ಸಂಬಂಧ ದೊಡ್ಡಮಟ್ಟದ ಹೋರಾಟ ರೂಪಿಸುವಲ್ಲಿ ವಿಫಲರಾಗಿದ್ದಾರೆ. → 4

- ಸರಕಾರವನ್ನು ಇಕ್ಕಟ್ಟಿಗೆ ಸಿಲುಕಿಸುವಲ್ಲಿ ಸೋತ ಪ್ರತಿಪಕ್ಷ
- ಸರಕಾರದ ಗೌಪ್ಯ ದಾಖಲೆಗಳನ್ನು ಹೊರತರುವಲ್ಲಿ ವಿಫಲ
- ಕಾರ್ಯಕರ್ತರಿಂದ ಸಾಮಾಜಿಕ ಜಾಲತಾಣದಲ್ಲಿ ಆಕ್ರೋಶ
- ಈವರೆಗೂ ಮೃತ ಮನೆಗೆ ತೆರಳಿ ಸಾಂತ್ವನವನ್ನೂ ಹೇಳಿಲ್ಲ

ಟೀಕಿಸಿ ಟ್ವೀಟಿಸಿದ್ದೇ ಮುಳುವಾಯ್ತು

ಆರ್‌ಸಿಬಿ ಗೆಲ್ಲುವುದಕ್ಕಿಂತ ಮೊದಲು ಸಂಭ್ರಮಾಚರಣೆ ಸಂಬಂಧ ಅವಕಾಶ ನೀಡದ ಸಂಬಂಧ ಗೃಹ ಸಚಿವರು ಆಡಿದ್ದ ಮಾತಿಗೆ ಬಿಜೆಪಿಯ ಸಾಮಾಜಿಕ ಜಾಲತಾಣದ ಮೂಲಕ ಟೀಕಿಸಿ ಉತ್ತರ ನೀಡಿತ್ತು. ಇದರಲ್ಲಿ ಕನ್ನಡಿಗರಿಗೆ ಅವಮಾನವಾಗಿದೆ ಎಂದು ಹೇಳಿಕೊಂಡಿತ್ತು. ಅಲ್ಲದೆ ಸರಕಾರ ಹಾಗೂ ಸಿಎಂ ಅವರನ್ನೂ ಬಿಜೆಪಿ ಟೀಕಿಸಿತ್ತು. ಇದಾಗಿ ಸಂಭ್ರಮಾಚರಣೆ ವೇಳೆ ಆದ ಅವಘಡದಿಂದಾಗಿ ಬಿಜೆಪಿ ಟೀಕಿಸಿದ್ದ ವಸ್ತುವೇ ಕಾಂಗ್ರೆಸ್ ಜಾಲತಾಣದ ಮೂಲಕವೇ ದಾಖಲೆ ಸಹಿತ ತಿರುಗೇಟು ನೀಡಿ ಬಿಜೆಪಿಯ ದ್ವಂದ್ವನ್ನು ಕಟ್ಟುವಾಗಿ ಖಂಡಿಸಿದ್ದೂ ಬಿಜೆಪಿ ನಾಯಕರ ಒಳಾಟವನ್ನು ಬಯಲಿಗೆಳೆದಿರುವುದು ಕೂಡ ಕಾರ್ಯಕರ್ತರ ಅಸಮಾಧಾನಕ್ಕೆ ಕಾರಣವಾಗಿದೆ.

ಮುದುಡಿದ ತಾವರೆ ಕಾರ್ಯಕರ್ತರು

ಕಾಲ್ತುಳಿತ ಪ್ರಕರಣ ಕೆಸರಾಟದ ನಡುವೆಯೇ ಸಂಸದ ಬಿ.ವೈ.ರಾಘವೇಂದ್ರ ಅವರ ಪುತ್ರನ ವಿವಾಹಕ್ಕೆ ಸಿಎಂ ಸಿದ್ದರಾಮಯ್ಯ ಹಾಗೂ ಡಿಸಿಎಂ ಡಿ.ಕೆ.ಶಿವಕುಮಾರ್ ಭಾಗಿಯಾಗಿದ್ದರು. ರಾಜಕೀಯ ಏನೇ ಇರಲಿ ಇದು ವೈಯುಕ್ತಿಕ ಸ್ನೇಹದ ವಿಚಾರ ಎಂದು ಭಾವಿಸಿದರೂ, ಈ ರೀತಿ ದುರ್ಘಟನೆಯ ಸಂದರ್ಭದಲ್ಲೇ ವಿವಾಹ ಕಾರ್ಯಕ್ರಮದಲ್ಲಿ ಆಡಳಿತ ಪಕ್ಷ, ಪ್ರತಿಪಕ್ಷದ ನಾಯಕರು ಕಾಣಿಸಿಕೊಂಡಿದ್ದು ಕೂಡ ಬಿಜೆಪಿಯ ಕಾರ್ಯಕರ್ತರಲ್ಲಿ ಅಸಮಾಧಾನ ವ್ಯಕ್ತವಾಗಿದೆ. 'ನಾವು ಇಲ್ಲಿ ಪಕ್ಷಕ್ಕಾಗಿ ದುಡಿಯುತ್ತಿದ್ದರೆ, ನಮ್ಮ ನಾಯಕರು ಮಾತ್ರ ಆರಾಮಾಗಿ ರಾಜಕೀಯ ದ್ವೇಷ ಮರೆತು ಹಾಯಾಗಿರುತ್ತಾರೆ' ಎಂಬ ಅಭಿಪ್ರಾಯವೂ ಕಾರ್ಯಕರ್ತರಲ್ಲಿ ಮನೆ ಮಾಡಿದೆ.

ಸಂಪುಟ ಪುನಾರಚನೆ ಕುತೂಹಲ
ಕಾಲ್ತುಳಿತ ಬಗ್ಗೆ ಹೈ ಚರ್ಚೆ
ದೆಹಲಿಗೆ ಇಂದು ಸಿಎಂ, ಡಿಸಿಎಂ

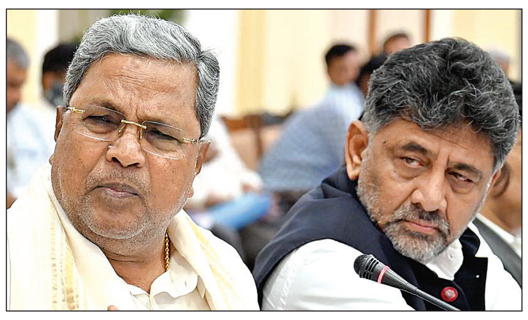

ವಿಶ್ವವಾಣಿ ಸುದ್ದಿಮನೆ ಬೆಂಗಳೂರು

ರಾಷ್ಟ್ರಮಟ್ಟದಲ್ಲಿ ಬೆಂಗಳೂರು ಕಾಲ್ತುಳಿತ ಪ್ರಕರಣ ಸದ್ದಾಗುತ್ತಿದ್ದಂತೆ ದೆಹಲಿಗೆ ಉಪಮುಖ್ಯಮಂತ್ರಿ ಡಿ.ಕೆ.ಶಿವಕುಮಾರ್ ತೆರಳಿ ವಿವರಣೆ ನೀಡಿದ್ದು, ಇದರ ಬೆನ್ನಲ್ಲೇ ಮುಖ್ಯಮಂತ್ರಿ ಸಿದ್ದರಾಮಯ್ಯ ಅವರೂ ಮಂಗಳವಾರ ದೆಹಲಿಯತ್ತ ಪ್ರಯಾಣಿಸುತ್ತಿರುವುದು ತೀವ್ರ ಕುತೂಹಲಕ್ಕೆ ಕಾರಣವಾಗಿದೆ. ಆರ್‌ಸಿಬಿ ವಿಜಯೋತ್ಸವ ಕಾರ್ಯಕ್ರಮದ ವೇಳೆ ಚಿನ್ನಸ್ವಾಮಿ ಕ್ರೀಡಾಂಗಣದಲ್ಲಿ ನಡೆದ ಕಾಲ್ತುಳಿತ ಪ್ರಕರಣದಲ್ಲಿ 11 ಮಂದಿ ಮೃತಪಟ್ಟ ಘಟನೆ ತೀವ್ರ ವಿವಾದಕ್ಕೆ ಕಾರಣವಾಗಿದ್ದು, ಸ್ವತಃ ಕಾಂಗ್ರೆಸ್ ವರಿಷ್ಠ ರಾಹುಲ್ ಗಾಂಧಿ ಸರಕಾರದ ವಿರುದ್ಧ ಪರೋಕ್ಷವಾಗಿ ಅಸಮಾಧಾನ ವ್ಯಕ್ತಪಡಿಸಿದ್ದರು. ಇದೀಗ ಡಿಸಿಎಂ ಡಿ.ಕೆ.ಶಿವಕುಮಾರ್ ದೆಹಲಿಯಲ್ಲಿ ಪಕ್ಷದ ವರಿಷ್ಠರಿಗೆ ವಿವರಣೆ ನೀಡಿದ್ದು, ಬಳಿಕ ಇದೀಗ ಸಿಎಂ ದೆಹಲಿಗೆ ತೆರಳಿರುವುದು ಭಾರಿ ಚರ್ಚೆಗೆ ಗ್ರಾಸವಾಗಿದೆ. → 4

ಗೃಹ ಖಾತೆ ಬೇಡವೆಂದ ಪರಂ?

ಸರಣಿ ವೈಫಲ್ಯದಿಂದಾಗಿ ಬೇಸರಗೊಂಡಿರುವ ಗೃಹ ಸಚಿವ ಪರಮೇಶ್ವರ, ಗೃಹ ಇಲಾಖೆಯ ಸಹವಾಸವೇ ಬೇಡ ಎನ್ನುವ ಮಾತು ಗಳನ್ನು ಆಪ್ತರ ಬಳಿ ಆಡಿದ್ದಾರೆ ಎನ್ನಲಾಗಿದೆ. ಇದು ಇದೇ ವಿಷಯ ಸಚಿವ ಸಂಪುಟದಲ್ಲಿಯೂ ಚರ್ಚಿಸಿದ್ದಾರೆ ಎನ್ನುವ ವಿಷಯ ತೀವ್ರ ವಿವಾದಕ್ಕೆ ಕಾರಣವಾಗುತ್ತಿದ್ದಂತೆ, ಈ ಬಗ್ಗೆ ಸ್ಪಷ್ಟನೆ ನೀಡಿರುವ ಪರಮೇ ಶ್ವರ, ತಾವು ಇಲಾಖೆ ಬೇಡವೆಂದು ಹೇಳಿಲ್ಲ. ಇಂತಹ ಸಮಯದಲ್ಲಿ ಹೆದರಿ ಓಡಿ ಹೋಗುವ ಹೇಡಿಯಲ್ಲ ಎಂದು ಸಮರ್ಥಿಸಿಕೊಂಡಿದ್ದಾರೆ.

ವಿಧಾನಸೌಧ- ರಾಜಭವನದ ನಡುವೆ ಮತ್ತೊಮ್ಮೆ ಸಂಘರ್ಷ
ಮೇಲ್ಮನೆ ನಾಮಕರಣ ಗವರ್ನರ್ ಕೊಕ್ಕೆ

ವಿಶ್ವವಾಣಿ ಸುದ್ದಿಮನೆ ಬೆಂಗಳೂರು

ವಿಧಾನ ಪರಿಷತ್‌ಗೆ ಸರಕಾರ ನಾಮಕರಣ ಮಾಡಿರುವ ಶಿಫಾರಸಿಗೆ ಸಹಿ ಹಾಕಲು ರಾಜ್ಯಪಾಲರು ಕಾನೂನಿನ ಮೊರೆ ಹೋಗಿದ್ದು, ಮತ್ತೊಮ್ಮೆ ಸಂಘರ್ಷ ಏರ್ಪಡುವ ಸಾಧ್ಯತೆ ಇದೆ. ಇನ್ನು ಇದೇ ವಿಚಾರವಾಗಿ ಹೈಕಮಾಂಡ್ ಜತೆ ಚರ್ಚಿಸಲು ಸಿಎಂ ಹಾಗೂ ಡಿಸಿಎಂ ದೆಹಲಿಗೆ ತೆರಳಿದ್ದಾರೆ. ರಾಜಕೀಯ ಹಿನ್ನೆಲೆ ಉಳ್ಳವರನ್ನು ಮೇಲ್ಮನೆಗೆ ನಾಮಕರಣ ಮಾಡಿರುವ ರಾಜ್ಯ ಸರಕಾರದ ಕ್ರಮಕ್ಕೆ ರಾಜ್ಯಪಾಲ ಥಾವರ್ ಚಂದ್ ಗೆಹ್ಲೋಥ್ ಅವರು ಪರೋಕ್ಷವಾಗಿ ಅಸಮಾಧಾನ ಹೊರ ಹಾಕಿದ್ದು, ಕಾನೂನು ತಜ್ಞರ ಒಪ್ಪಿಗೆ ಇಲ್ಲದೆ ಶಿಫಾರಸಿಗೆ ಸಹಿ ಹಾಕಲು ಸಾಧ್ಯವಿಲ್ಲ ಎಂಬ ಅಭಿಪ್ರಾಯಕ್ಕೆ ಬಂದಿದ್ದಾರೆ ಎನ್ನಲಾಗಿದೆ. → 4

ಭವಿಷ್ಯ ಮಂಕು

ಇದೀಗ ಕಾನೂನು ತಜ್ಞರು ನೀಡುವ ಅಭಿಪ್ರಾಯದ ನಂತರವೇ ಸರಕಾರದ ಶಿಫಾರಸಿಗೆ ಅಂಕಿತ ಬೀಳಬಹುದು ಇಲ್ಲವೇ ಬೀಳದೇ ಇರಬಹುದು. ನಾಮಕರಣಗೊಂಡಿರುವವ ಬಗ್ಗೆ ವಿರೋಧ ಪಕ್ಷಗಳು ಯಾವುದೇ ಅಭಿಪ್ರಾಯ ವ್ಯಕ್ತಪಡಿಸಿಲ್ಲ. ಅಲ್ಲದೆ ಖುದ್ದು ರಾಜ್ಯಪಾಲರೇ ಶಿಫಾರಾಸಿಗೆ ವಿರೋಧ ವ್ಯಕ್ತಪಡಿಸಿರುವುದರಿಂದ ನಾಮಕರಣಗೊಂಡಿರುವರ ಭವಿಷ್ಯ ಮಂಕಾಗಿದ್ದು, ಇದೇ ವೇಳೆ ಹೈಕಮಾಂಡ್‌ನಿಂದ ಹೊಸಪಟ್ಟಿ ಬರುವ ಸಾಧ್ಯತೆಯೂ ಇದೆ ಎನ್ನಲಾಗಿದೆ.

ಕಾಲ್ತುಳಿತ: 41 ಗಾಯಾಳುಗಳಿಗೆ ಸಮನ್ಸ್

ಬೆಂಗಳೂರು: ಚಿನ್ನಸ್ವಾಮಿ ಕಾಲ್ತುಳಿತ ಪ್ರಕರಣದ ಕುರಿತು ಜಿಲ್ಲಾಧಿಕಾರಿ ಜಗದೀಶ್ ನೇತೃತ್ವದಲ್ಲಿ ನಡೆಯು ತ್ತಿರುವ ಮ್ಯಾಜಿಸ್ಟ್ರೇಟ್ ತನಿಖೆಯನ್ನು ಚುರುಕುಗೊಳಿಸಲಾಗಿದೆ. ದುರಂತ ನಡೆದಿರುವ ಸ್ಥಳಕ್ಕೆ ಭೇಟಿ ನೀಡಿ ಮಾಹಿತಿ ಪಡೆದಿರುವ ಜಿಲ್ಲಾಧಿಕಾರಿ, ಘಟನೆಯಲ್ಲಿ ಗಾಯಗೊಂಡವರಿಗೆ ನೋಟಿಸ್ ಜಾರಿ ಮಾಡಿದ್ದಾರೆ.

ಆರ್‌ಸಿಬಿ ವಿಜಯೋತ್ಸವದ ಅಭಿನಂದನಾ ಸಮಾ ರಂಭದ ವೇಳೆ ಚಿನ್ನಸ್ವಾಮಿ ಮೈದಾನದ ಬಳಿ ಕಾಲ್ತುಳಿತಕ್ಕೆ ಒಳಗಾಗಿ 11 ಮಂದಿ ಮೃತಪಟ್ಟಿದ್ದರು. ದುರಂತದಲ್ಲಿ 45 ಮಂದಿ ಗಾಯಗೊಂಡಿದ್ದರು. ಪ್ರಕರಣವನ್ನು ಮ್ಯಾಜಿ ಸ್ಟ್ರೇಟ್ ತನಿಖೆಗೆ ಸರಕಾರ ಆದೇಶ ಮಾಡಿತ್ತು. 15 ದಿನ ದೊಳಗೆ ವರದಿ ಸಲ್ಲಿಸಲು ಸರಕಾರದ ಸೂಚನೆ ಕೊಟ್ಟಿರುವ ಕಾರಣ ಪ್ರಕರಣದ ತನಿಖೆಗೆ ಜಿಲ್ಲಾಧಿಕಾರಿ ಜಗದೀಶ್ ವೇಗ ನೀಡಿದ್ದು, ಜೂನ್ 11ರಂದು ಹಾಜರಾಗಿ ಹೇಳಿಕೆ ನೀಡುವಂತೆ ಗಾಯಾಳು ಗಳಿಗೆ ನೋಟಿಸ್ ಜಾರಿ ಮಾಡಿದ್ದಾರೆ. ಬೆಳಗ್ಗೆ 11 ರಿಂದ 1:30ರೊಳಗೆ ಬಂದು ಹೇಳಿಕೆ ನೀಡುವಂತೆ ನೋಟಿಸ್‌ನಲ್ಲಿ ಉಲ್ಲೇಖ ಮಾಡಿದ್ದಾರೆ. → 4

- ಜೂನ್ 11ರಂದು ತನಿಖೆಗೆ ಹಾಜರಾಗುವಂತೆ 45 ಮಂದಿಗೆ ಸೂಚನೆ
- ಪ್ರಕರಣದ ತನಿಖೆಗೆ ಡಿಸಿ ಜಗದೀಶ್ ವೇಗ
- 1 ತಿಂಗಳೊಳಗೆ ಸರಕಾರಕ್ಕೆ ವರದಿ ಸಲ್ಲಿಸಲಿ ಸಿದ್ಧತೆ
- 13ರಂದು ಪ್ರತ್ಯಕ್ಷದರ್ಶಿಗಳ ಹೇಳಿಕೆ ದಾಖಲು

ರೈಲಿನಿಂದ ಬಿದ್ದು 6 ಮಂದಿ ಸಾವು

ಮುಂಬೈ: ಮುಂಬ್ರಾ ಮತ್ತು ದಿವಾ ನಿಲ್ದಾಣಗಳ ನಡುವೆ ಚಲಿಸುತ್ತಿದ್ದ ಲೋಕಲ್ ರೈಲಿನಿಂದ ಬಿದ್ದು ಆರು ಜನ ಪ್ರಯಾಣಿಕರು ಮೃತಪಟ್ಟಿದ್ದು, ಹಲವರು ಗಾಯಗೊಂಡಿದ್ದಾರೆ. ಮುಂಬೈನ ಛತ್ರಪತಿ ಶಿವಾಜಿ ಮಹಾರಾಜ್ ಟರ್ಮಿನಸ್ ಕಡೆಗೆ ರೈಲು ಪ್ರಯಾಣ ಸಾಗಿತ್ತು. ಬೆಳಗ್ಗೆ 9.30ರ ಸುಮಾರಿಗೆ ದಿವಾ ಮತ್ತು ಕೋಪರ್ ರೈಲು ನಿಲ್ದಾಣಗಳ ಕಾಸರ ಕಡೆಗೆ ಹೋಗುತ್ತಿದ್ದ ರೈಲಿನಲ್ಲಿ ಕಾಲಿಡಲೂ ಜಾಗವಿರಲಿಲ್ಲ. ಜನರು ಬಾಗಿಲಲ್ಲಿ ನಿಂತಿದ್ದರು. ಹೀಗಾಗಿ ರೈಲು ಚಲಿಸುತ್ತಿದ್ದಾಗ ನೂಕಾಟ ಶುರುವಾಗಿ, ಹತ್ತು ಜನರು ಕೆಳಗೆ ಬಿದ್ದಿದ್ದಾರೆ. ಅವರಲ್ಲಿ ಆರು ಜನರು ಸಾವನ್ನಪ್ಪಿದ್ದಾರೆ. ಉಳಿದವರನ್ನು ಆಸ್ಪತ್ರೆಗೆ ದಾಖಲಿಸಲಾಗಿದೆ.

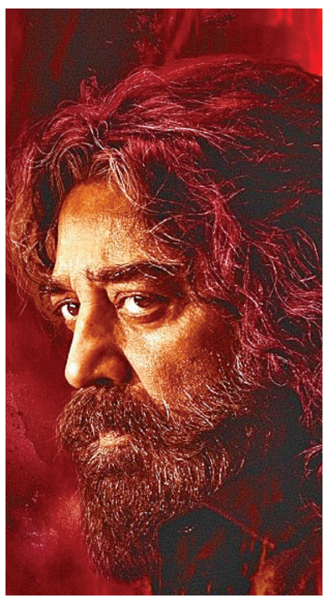

ಸುಪ್ರೀಂನಲ್ಲೂ ಕಮಲ್‌ಗೆ ಮುಖಭಂಗ

ದೆಹಲಿ: ಕನ್ನಡ ಭಾಷೆ ವಿರೋಧಿ ಹೇಳಿಕೆ ಹಿನ್ನೆಲೆ ಯಲ್ಲಿ ತಮಿಳು ನಟ ಕಮಲ್ ಹಾಸನ್ ನಟನೆಯ 'ಥಗ್ ಲೈಫ್' ಚಿತ್ರವು ಕರ್ನಾಟಕ ದಲ್ಲಿ ಬಿಡುಗಡೆಯಾಗಲಿಲ್ಲ. ಆದರೂ ಚಿತ್ರದ ಬಿಡುಗಡೆಗೆ ಪ್ರಯತ್ನಿಸಿದಾಗ ಚಿತ್ರಮಂದಿರಗಳ ಮಾಲೀಕರಿಗೆ ಅನೇಕ ಬೆದರಿಕೆಗಳು ಬಂದವು. ಈ ಕಾರಣದಿಂದಾಗಿ ಚಿತ್ರಮಂದಿರಗಳಿಗೆ ಭದ್ರತೆ ಒದಗಿಸುವಂತೆ ಸುಪ್ರೀಂಕೋರ್ಟ್‌ನಲ್ಲಿ ಅರ್ಜಿ ಸಲ್ಲಿಸಲಾಗಿತ್ತು. ಸೋಮವಾರ ಅರ್ಜಿ ವಿಚಾರಣೆ ನಡೆಸಿದ ಸುಪ್ರೀಂಕೋರ್ಟ್, ತಕ್ಷಣ ವಿಚಾರಣೆಗೆ ತೆಗೆದು ಕೊಳ್ಳಲು ನಿರಾಕರಿಸಿದೆ. ಕರ್ನಾಟಕ ಥಿಯೇಟರ್ ಅಸೋಸಿಯೇಷನ್ ಮತ್ತು ಕರ್ನಾಟಕ ಹೈಕೋರ್ಟ್ ಅನ್ನು ಸಂಪರ್ಕಿಸುವಂತೆ ಹೇಳಿದೆ.

ದೇಗುಲಗಳಲ್ಲೂ ಪ್ಲಾಸ್ಟಿಕ್ ನಿಷೇಧ

ಬೆಂಗಳೂರು: ಇನ್ನು ಮುಂದೆ ರಾಜ್ಯದಲ್ಲಿರುವ ದೇವಸ್ಥಾನಗಳಲ್ಲಿ ನೀರಿನ ಬಾಟಲ್, ಪ್ಲಾಸ್ಟಿಕ್ ಬಳಸದಂತೆ ಕ್ರಮ ಕೈಗೊಳ್ಳಲು ಮುಜರಾಯಿ ಇಲಾಖೆ ನಿರ್ಧರಿಸಿದೆ. ಸುದ್ದಿಗೋಷ್ಠಿಯಲ್ಲಿ ಮಾತನಾಡಿದ ಮುಜರಾಯಿ ಸಚಿವ ರಾಮಲಿಂಗಾರೆಡ್ಡಿ, ಆಗಸ್ಟ್ 15ರಿಂದ ಮುಜರಾಯಿ ಇಲಾಖೆ ವ್ಯಾಪ್ತಿಯ ಎಲ್ಲ ದೇವಸ್ಥಾನಗಳಲ್ಲಿ ನೀರಿನ ಬಾಟಲ್ ಸೇರಿದಂತೆ ಎಲ್ಲ ಬಗೆಯ ಪ್ಲಾಸ್ಟಿಕ್ ಬಳಕೆಯನ್ನು ನಿಷೇಧ ಮಾಡಲಾಗು ವುದು. ಈ ಆದೇಶ ಜಾರಿಗೆ ಎರಡು ತಿಂಗಳು ಸಮಯ ಕೊಡಲಾಗಿದ್ದು, ಈಗಾಗಲೇ ಪ್ಲಾಸ್ಟಿಕ್ ಪದಾರ್ಥಗಳು ತೆಗೆದುಕೊಂಡಿದ್ದರೆ, ಅದನ್ನು ಬಳಕೆ ಮಾಡಬಹುದು. ಆಗಸ್ಟ್15ರಿಂದ ದೇವಸ್ಥಾನಗಳಲ್ಲಿ ಪ್ಲಾಸ್ಟಿಕ್ ಬಳಕೆಗೆ ಅವಕಾಶ ಇರಲ್ಲ ಎಂದರು.

ಹನಿಮೂನ್ ಹತ್ಯೆ ಪ್ರಕರಣಕ್ಕೆ ಮಹತ್ವದ ತಿರುವು | ಸುಪಾರಿ ಕೊಟ್ಟು ಕೊಲ್ಲಿಸಿದ್ದ ಪತ್ನಿ
ಬಾ ನಲ್ಲ ಮಧುಚಂದ್ರಕೆ

ಮೇಘಾಲಯ: 1993ರಲ್ಲಿ ಬಿಡುಗಡೆಯಾಗಿದ್ದ ನಾಗತಿಹಳ್ಳಿ ಚಂದ್ರಶೇಖರ್ ನಿರ್ದೇಶನದ 'ಬಾ ನಲ್ಲೆ ಮಧುಚಂದ್ರಕೆ' ಸಿನಿಮಾವನ್ನೇ ಹೋಲುವ ಅಪರಾಧ ಕೃತ್ಯವೊಂದು ಮೇಘಾಲಯದಲ್ಲಿ ನಡೆದಿದೆ. ಆದರೆ ಇದು ಸ್ವಲ್ಪ ಭಿನ್ನವಾಗಿದೆ. ಸಿನಿಮಾದಲ್ಲಿ ಆಗತಾನೇ ಹೊಸದಾಗಿ ಮದುವೆಯಾದ ಪತ್ನಿಯನ್ನು ಪತಿ ಆಳವಾದ ಕಮರಿಗೆ ತಳ್ಳಿ ಕೊಲೆ ಮಾಡಿದ್ದರೆ, ಇಲ್ಲಿ ಪತಿಯನ್ನು ಕಮರಿಗೆ ತಳ್ಳಿ ಹತ್ಯೆ ಮಾಡಿ ಬಳಿಕ ನಾಪತ್ತೆಯಾಗಿದ್ದ ಪತ್ನಿ ಕೊನೆಗೂ ಪೊಲೀಸರಿಗೆ ಸಿಕ್ಕಿ ಬಿದ್ದಿದ್ದಾಳೆ.

ಕೊಲೆ ನಡೆದ 7 ದಿನಗಳಲ್ಲಿ ರಾಜಾ ಕೊಲೆ ಪ್ರಕರಣವನ್ನು ಮೇಘಾಲಯ ಪೊಲೀಸರು ಭೇದಿಸಿದ್ದಾರೆ. ಮಧ್ಯಪ್ರದೇಶದ ಮೂವರನ್ನು ಬಂಧಿಸಿದ್ದಾರೆ. ಒಬ್ಬ ಮಹಿಳೆ ಶರಣಾಗಿದ್ದಾಳೆ. ಮೇಘಾಲಯ ಪೊಲೀಸರು ಉತ್ತಮ ಕಾರ್ಯ ಮಾಡಿದ್ದಾರೆ.

ಕಾನ್ರಾಡ್ ಸಂಗ್ಮಾ, ಮೇಘಾಲಯ ಮುಖ್ಯಮಂತ್ರಿ

ಏನಿದು ಪ್ರಕರಣ?

ಮೇ 11ರಂದು ದಾಂಪತ್ಯ ಜೀವನಕ್ಕೆ ಕಾಲಿಟ್ಟಿದ್ದ ಮಧ್ಯಪ್ರದೇಶದ ಇಂಧೋರ್‌ನ ರಾಜ ರಘುವಂಶಿ ಮತ್ತು ಸೋನಮ್ ದಂಪತಿ ಮೇ 20ರಂದು ಮೇಘಾಲಯಕ್ಕೆ ಹನಿಮೂನ್‌ಗೆ ತೆರಳಿದ್ದರು. ಅವರು ಮೇ 22 ರಂದು ಬಾಡಿಗೆ ಸ್ಕೂಟರ್‌ನಲ್ಲಿ ಮೌಲಾಖಿಯಾತ್ ಗ್ರಾಮಕ್ಕೆ ಬಂದಿದ್ದರು. ಮೇ 23ರಂದು ದಂಪತಿಗಳು ನಾಪತ್ತೆಯಾಗಿದ್ದು, ಜೂನ್ 2 ರಂದು ರಾಜ ರಘುವಂಶಿ ಅವರ ಶವ ಚಿರಾಪುಂಜಿ ಸಮೀಪದ ಆಳವಾದ ಕಂದಕದಲ್ಲಿ ಪತ್ತೆಯಾಗಿತ್ತು. ಸೋನಂಗಾಗಿ ಪೊಲೀಸರು ಹುಡುಕಾಟ ಮುಂದುವರಿಸಿದ್ದರು. ಈ ನಡುವೆ ರಘುವಂಶಿ ಮೃತದೇಹದಿಂದ ಚಿನ್ನದ ಉಂಗುರ ಹಾಗೂ ಕತ್ತಿನ ಸರ ನಾಪತ್ತೆಯಾಗಿತ್ತು. ಹೀಗಾಗಿ ಪೊಲೀಸರಿಗೆ ಕೊಲೆ ಶಂಕೆ ವ್ಯಕ್ತವಾಗಿತ್ತು. ಅಷ್ಟರಲ್ಲೇ ಘಟನೆ ನಡೆದ ಒಂದು ದಿನದ ನಂತರ ರಘುವಂಶಿ ಮೃತದೇಹ ಪತ್ತೆಯಾದ ಸ್ಥಳದಲ್ಲಿ ರಕ್ತದ ಕಲೆಯುಳ್ಳ ಮಚ್ಚು ಪೊಲೀಸರಿಗೆ ಸಿಕ್ಕಿತ್ತು. ಪ್ರಕರಣದ ತನಿಖೆಗಾಗಿ ಎಸ್ಪಿ ನೇತೃತ್ವದಲ್ಲಿ ವಿಶೇಷ ತಂಡವೊಂದನ್ನು ರಚಿಸಲಾ ಗಿತ್ತು. ಪೊಲೀಸರು ತನಿಖೆ ಚುರುಕುಗೊಳಿಸಿ, ಶಂಕಿತ ಮೂವರನ್ನು ಬಂಧಿಸಿ ವಿಚಾರಣೆ ಗೊಳಪ ಡಿಸಿದ್ದರು. ವಿಚಾರಣೆ ವೇಳೆ ರಘುವಂಶಿ ಪತ್ನಿ ಸೋನಮ್ ಕೊಲೆಗೆ ಸುಪಾರಿ ನೀಡಿದ್ದಳು ಎಂದು ಬಾಯ್ಬಿಟ್ಟಿದ್ದರು. ಇದಾದ ಒಂದೇ ದಿನದಲ್ಲಿ ಸೋನಮ್ ಉತ್ತರ ಪ್ರದೇಶದ ಗಾಜಿಪುರದ ನಂದ ಗಂಜ್ ಪೊಲೀಸರ ಮುಂದೆ ಶರಣಾಗಿದ್ದಾಳೆ. → 4

ಸಮಾಚಾರ ಸಣ್ಣದಲ್ಲ

ವೈದ್ಯಾಧಿಕಾರಿಗಳ ಹುದ್ದೆಗೆ ಅರ್ಜಿ ಆಹ್ವಾನ

ಹಾವೇರಿ: ಜಿಲ್ಲಾ ಆರೋಗ್ಯ ಮತ್ತು ಕುಟುಂಬ ಕಲ್ಯಾಣ ಇಲಾಖೆಯಿಂದ ರಾಷ್ಟ್ರೀಯ ಆರೋಗ್ಯ ಅಭಿಯಾನ ಯೋಜನೆಯಡಿ ಗುತ್ತಿಗೆ ಆಧಾರದ ಮೇಲೆ ತಜ್ಞ ವೈದ್ಯರು ಹಾಗೂ ಎಂ.ಬಿ.ಬಿ.ಎಸ್ ವೈದ್ಯಾಧಿಕಾರಿಗಳ ಹುದ್ದೆಗಳ ನೇಮಕಾತಿಗೆ ಅರ್ಜಿ ಆಹ್ವಾನಿಸಲಾಗಿದೆ. ತಜ್ಞ ವೈದ್ಯರ ಹುದ್ದೆಗೆ ಪ್ರತಿ ಮಾಹೆ 1.40 ಲಕ್ಷ ರು. ಹಾಗೂ ಎಂ.ಬಿ.ಬಿ.ಎಸ್ ವೈದ್ಯಾಧಿಕಾರಿಗಳ ಹುದ್ದೆಗೆ 75 ಸಾವಿರ ರು.ವೇತನ ನಿಗದಿಪಡಿಸಲಾಗಿದೆ. ಮಂಜೂರಾದ ಹುದ್ದೆಗಳು ಭರ್ತಿಯಾಗುವವರೆಗೆ ಅರ್ಜಿ ಸ್ವೀಕರಿಸಲಾಗುವುದು. ಅರ್ಹ ಅಭ್ಯರ್ಥಿಗಳು ಅಗತ್ಯ ಮೂಲ ದಾಖಲಾತಿಗಳೊಂದಿಗೆ ಭರ್ತಿಮಾಡಿದ ಅರ್ಜಿಯನ್ನು ಹಾವೇರಿ ಜಿಲ್ಲಾ ಆರೋಗ್ಯ ಮತ್ತು ಕುಟುಂಬ ಕಲ್ಯಾಣಾಧಿಕಾರಿಗಳ ಕಚೇರಿಗೆ ಸಲ್ಲಿಸಬೇಕು ಎಂದು ಜಿಲ್ಲಾ ಆರೋಗ್ಯ ಮತ್ತು ಕುಟುಂಬ ಕಲ್ಯಾಣಾಧಿಕಾರಿಗಳು ಪ್ರಕಟಣೆಯಲ್ಲಿ ತಿಳಿಸಿದ್ದಾರೆ.

6ನೇ ತರಗತಿ ಪ್ರವೇಶಕ್ಕೆ ಆನ್‌ಲೈನ್ ಅರ್ಜಿ

ಹಾವೇರಿ: ಜಿಲ್ಲೆಯ ಹಾನಗಲ್ ತಾಲೂಕು ಮಹಾರಾಜಪೇಟೆ ಬಳಿ ಇರುವ ಜವಾಹರ ನವೋದಯ ವಿದ್ಯಾಲಯದಲ್ಲಿ 2026-27ನೇ ಸಾಲಿಗೆ 6ನೇ ತರಗತಿ ಪ್ರವೇಶ ಪರೀಕ್ಷೆಗಾಗಿ ಆನ್ ಲೈನ್ ಅರ್ಜಿ ಆಹ್ವಾನಿಸಲಾಗಿದೆ. ಅರ್ಹ ವಿದ್ಯಾರ್ಥಿಗಳು ಜು.29 ರೊಳಗಾಗಿ ಆನ್‌ಲೈನ್ https://cbseitms.rcil.gov.nvs ಅಥವಾ https://navodaya.gov.nvs ನಲ್ಲಿ ಅರ್ಜಿ ಸಲ್ಲಿಸಬೇಕು. ಪ್ರವೇಶ ಪರೀಕ್ಷೆ ಡಿಸೆಂಬರ್ 13 ರಂದು ಜರುಗಲಿದೆ ಎಂದು ಜವಾಹರ ನವೋದಯ ವಿದ್ಯಾಲಯದ ಪ್ರಾಚಾರ್ಯರು ಪ್ರಕಟಣೆಯಲ್ಲಿ ತಿಳಿಸಿದ್ದಾರೆ.

ಅಗಲಿದ ಜೀವ

ಕಾನಸೂರಿನ ಜಿ.ಎಂ.ಹೆಗಡೆ

ಕಾನಸೂರು: ಇಲ್ಲಿನ ಹೆಗಡೆಮನೆಯ ಜಿ.ಎಮ. ಹೆಗಡೆ 70 ವರ್ಷ ಅನಾರೋಗ್ಯದಿಂದ ಸೋಮವಾರ ನಿಧನ ಹೊಂದಿದರು. ಅವರು ಓರ್ವ ಪುತ್ರ, ಪುತ್ರಿ ಸೇರಿದಂತೆ ಅಪಾರ ಬಂಧು ಬಳಗವನ್ನು ಬಿಟ್ಟು ಅಗಲಿದ್ದಾರೆ. ಜಿ.ಎಂ. ಹೆಗಡೆಯವರು ಕಾಳಿಕಾ ಭವಾನಿ ಎಜ್ಯುಕೇಶನ ಟ್ರಸ್ಟನ ನಿರ್ದೇಶಕರಾಗಿ, ಉತ್ತಮ ಕೃಷಿಕರಾಗಿ ಹೆಸರು ಗಳಿಸಿದ್ದರು.

VISHWAVANI TV SPECIAL
ಯುಟ್ಯೂಬ್ ಚಾನೆಲ್ ಸಬ್‌ಸ್ಕ್ರೈಬ್ ಆಗಿ

ಹಸಿರು ನಿಶಾನೆ ತೋರಿಸಿದ ಶಾಸಕ ಭೀಮಣ್ಣ ನಾಯ್ಕರಿಂದ ಪೂಜೆ

ಲೋಕೋಪಯೋಗಿ ಇಲಾಖೆಗೆ ನಾಲ್ಕು ವಾಹನಗಳ ಅರ್ಪಣೆ

ಶಿರಸಿ: ರಾಜ್ಯ ಸರ್ಕಾರದಿಂದ ಶಿರಸಿ ವಿಭಾಗದ ಜಿಲ್ಲಾ ಪಂಚಾಯತ, ಲೋಕೋಪಯೋಗಿ ಇಲಾಖೆಗೆ ನೂತನವಾಗಿ ನೀಡಲಾಗಿರುವ ನಾಲ್ಕು ವಾಹನಗಳನ್ನು ಶಾಸಕ ಭೀಮಣ್ಣ ನಾಯ್ಕ ಇಲಾಖೆಗೆ ಹಸ್ತಾಂತರಿಸಿದರು.

ಸೋಮವಾರ ಲೋಕೋಪಯೋಗಿ ಇಲಾಖೆಯ ಕಾರ್ಯನಿರ್ವಾಹಕ ಅಭಿಯಂತರ ಕಚೇರಿ ಎದುರು ನಡೆದ ಸರಳ ಕಾರ್ಯಕ್ರಮದಲ್ಲಿ ವಾಹನಗಳಿಗೆ ಸ್ವತಃ ತಾವೇ ಪೂಜೆ ಮಾಡುವ ಮೂಲಕ, ಹಸಿರು ನಿಶಾನೆ ತೋರಿಸಿ ಶಾಸಕರು ಚಾಲನೆ ನೀಡಿದರು.

ಬಳಿಕ ಮಾತನಾಡಿದ ಶಾಸಕ ಭೀಮಣ್ಣ, ಜಿಲ್ಲಾ ಪಂಚಾಯತ ಹಾಗೂ ಲೋಕೊಪಯೋಗಿ ಇಲಾಖೆಗೆ ಸರ್ಕಾರದಿಂದ ವಾಹನ ಸೌಲಭ್ಯ ನೀಡಲಾಗಿದೆ. ಅದೇ ರೀತಿ ಅನುದಾನವನ್ನೂ ಸಹ ಸಾಕಷ್ಟು ನೀಡಲಾಗುತ್ತಿದೆ. ಶಿರಸಿ ಸಿದ್ದಾಪುರ ಕ್ಷೇತ್ರಕ್ಕೆ ಲೊಕೊಪಯೋಗಿ ಇಲಾಖೆಗೆ 70-80 ಕೋಟಿ ರೂ. ನೀಡಲಾಗಿದೆ. 14.5 ಕೋಟಿ ರೂ. ಅನುದಾನ ಜಿ.ಪಂ.ಗೆ ಬಂದಿದೆ. ಈ ಮೂಲಕ ಗ್ರಾಮೀಣ ಭಾಗದ ರಸ್ತೆಯ ಅಭಿವೃದ್ಧಿಗೆ ಹಣ ನೀಡಲಾಗಿದೆ. ಪ್ರಗತಿಫತ್ ಯೋಜನೆ ಅಡಿ 21 ಕೋಟಿ ರೂ. ಅನುದಾನ ನೀಡಿದ್ದು, ಮುಖ್ಯಮಂತ್ರಿಗಳು 50 ಕೋಟಿ ರೂ. ವಿಶೇಷ ಅನುದಾನ ನೀಡುವ ಭರವಸೆ ನೀಡದ್ದಾರೆ ಎಂದರು.

ವಿರೋಧ ಪಕ್ಷಗಳು ಖಜಾನೆ ಆಗಿಲ್ಲ ಎಂಬ ಅಪಪ್ರಚಾರ ಮಾಡುತ್ತಿದ್ದಾರೆ. ಆದರೆ ಸರ್ಕಾರದಿಂದ ಎಲ್ಲಾ ಗ್ಯಾರಂಟಿಗಳು ಸರಿಯಾದ ರೀತಿಯಲ್ಲಿ ಬರುತ್ತಿದೆ. ವಿಳಂಬವಾದರೂ ಕೊಡಬೇಕಾದ ಹಣ ನೀಡುವ ಕೆಲಸ ನಡೆದಿದೆ. ಗ್ರಾಪಂ ವೊಂದಕ್ಕೆ ಅಂದಾಜು 40 ಲಕ್ಷ ರೂ. ಗ್ಯಾರಂಟಿ ಯೋಜನೆ ಮೂಲಕ ಬರುತ್ತಿದೆ ಎಂದ ಅವರು, ಜಿಎಸ್ಟಿ ನೀಡುವಲ್ಲಿ ದೇಶದಲ್ಲೇ ರಾಜ್ಯ ಎರಡನೇ ಸ್ಥಾನದಲ್ಲಿದೆ. ಆದರೆ ಕೇಂದ್ರಕ್ಕೆ ಹೋದ ಹಣ ಸರಿಯಾದ ಪ್ರಮಾಣದಲ್ಲಿ ರಾಜ್ಯಕ್ಕೆ ಬರುತ್ತಿಲ್ಲ. ಆದರೂ ಸಹ ಅದನ್ನೂ ಲೆಕ್ಕಿಸದೇ ನುಡಿದಂತೆ ನಡೆಯುತ್ತಿದ್ದೇವೆ. ರಾಜ್ಯದ ಹಣಕಾಸು ಸ್ಥಿತಿ ಭದ್ರವಾಗಿದೆ ಎಂದರು.

ಈ ವೇಳೆ ನಗರ ಯೋಜನಾ ಪ್ರಾಧಿಕಾರದ ಅಧ್ಯಕ್ಷ ಜಗದೀಶ ಗೌಡ, ಜಿಪಂ ಇಇ ಸತೀಶ ಜಾಗೀರಧಾರ್, ಲೋಕೋಪಯೋಗಿ ಇಲಾಖೆ ಶಿರಸಿ ಎಇಇ ಅರುಣ್ ಪ್ರಮುಖರಾದ ಗಣೇಶ ದಾವಣಗೆರೆ, ಬಿ.ಆರ್.ನಾಯ್ಕ ಇತರರು ಇದ್ದರು.

ಶಿರಸಿಯ ಲೋಕೋಪಯೋಗಿ ಇಲಾಖೆ ಹಾಗೂ ಜಿಲ್ಲಾ ಪಂಚಾಯತ ಕಾರ್ಯನಿರ್ವಾಹಕ ಅಭಿಯಂತರ ಕಚೇರಿಗೆ ಹ್ಯುಂಡೈ ಕ್ರೇಟಾ ವಾಹನ, ಲೋಕೋಪಯೋಗಿ ಶಿರಸಿ ಹಾಗೂ ಸಿದ್ದಾಪುರ ಕಚೇರಿಯ ಸಹಾಯಕ ಕಾರ್ಯನಿರ್ವಾಹಕ ಇಂಜಿನಿಯರ್ ಬಳಕೆಗೆ ಎರಡು ಬುಲೆರೋ ವಾಹನವನ್ನು ಹಸ್ತಾಂತರ ಮಾಡಲಾಗಿದೆ.

> ರಸ್ತೆ ಅಭಿವೃದ್ಧಿ ಕಾಮಗಾರಿಯಲ್ಲಿ ಗುಣಮಟ್ಟ ಕಾಯ್ದುಕೊಳ್ಳಲು ಸೂಚನೆ ನೀಡಲಾಗಿದೆ. ಟೆಂಡರ್‌ನಲ್ಲಿ ಭಾರೀ ಬಿಲೋ ಹಾಕಿದಲ್ಲಿ ಅಂತಹ ಕೆಲಸ ನೋಡಿಕೊಂಡು ಗುತ್ತಿಗೆ ನೀಡಲು ತಿಳಿಸಿದ್ದೇನೆ. ಅನುದಾನದ ಎಲ್ಲಾ ಹಣ ಸದ್ಬಳಕೆ ಆಗಲಿದೆ.
> • ಭೀಮಣ್ಣ ನಾಯ್ಕ, ಶಾಸಕ

ಶ್ರೀ ಮಹಾಬಲೇಶ್ವರಗೆ ಪೂಜೆ ಸಲ್ಲಿಸಿ ಆರಂಭ

ಗೋಕರ್ಣದಿಂದ ಶ್ರೀ ಪಂಡರಾಪುರಕ್ಕೆ ಭಕ್ತರ 37ನೇ ವರ್ಷದ ಪಾದಯಾತ್ರೆ

ಸಂತ ಚರಣ ಸೇವಕ ಕೇದಾರಿ ಅಮೃತ ತಹಸೀಲ್ದಾರ ನೇತೃತ್ವದಲ್ಲಿ ಶ್ರೀ ಮಹಾಬಲೇಶ್ವರ ದೇವರಿಗೆ ಪೂಜೆ ಸಲ್ಲಿಸಿ ನಂತರ ಪಾದಯಾತ್ರೆ ಆರಂಭಿಸಲಾಯಿತು.

ಗೋಕರ್ಣ: ಪ್ರತಿವರ್ಷದಂತೆ ಈ ವರ್ಷವೂ ಕೂಡ ಶ್ರೀ ಕ್ಷೇತ್ರ ಗೋಕರ್ಣದಿಂದ ಪಂಡರಾಪುರಕ್ಕೆ ಪಾದಯಾತ್ರೆಯ ಮೂಲಕ ತೆರಳಲು ಹಳಿಯಾಳ ತೇರಗಾಂವದ ಸಂತ ಚರಣ ಸೇವಕ ಕೇದಾರಿ ಅಮೃತ ತಹಸೀಲ್ದಾರ ನೇತೃತ್ವದಲ್ಲಿ ಶ್ರೀ ಮಹಾಬಲೇಶ್ವರ ದೇವರಿಗೆ ಪೂಜೆ ಸಲ್ಲಿಸಿ ನಂತರ ಪಾದಯಾತ್ರೆ ಆರಂಭಿಸಿದರು.

ಇದು 37 ನೇ ವರ್ಷದ ಪಾದಯಾತ್ರೆಯಾಗಿದ್ದು, ಸುಮಾರು 500 ಕಿ.ಮೀ.ಯಷ್ಟು ಕಾಲ್ನಡಿಗೆಯಲ್ಲಿ ಸಾಗಬೇಕಾಗಿದೆ. ಇಲ್ಲಿಂದ ತೆರಳುವುದಕ್ಕೂ 2 ದಿನ ಮುನ್ನ ಆಗಮಿಸಿ ಪಾಂಡುರಂಗ ರುಕ್ಮಾಯಿ ದೇವಸ್ಥಾನಕ್ಕೆ ಆಗಮಿಸಿದ ಭಕ್ತರು ಗ್ರಂಥರಾಜ ಜ್ಞಾನೇಶ್ವರಿ ಪಾರಾಯಣ, ಕೀರ್ತನೆ, ಭಜನೆ ಇನ್ನಿತರ ಧಾರ್ಮಿಕ ಕಾರ್ಯಗಳನ್ನು ಮಾಡಿದರು.

ಈ ತಂಡದಲ್ಲಿ ಮಕ್ಕಳು ವೃದ್ಧರೆನ್ನದೇ ಎಲ್ಲರೂ ಕೂಡ ಒಳಗೊಂಡಿರುತ್ತಾರೆ. ಅಲ್ಲಲ್ಲಿ ವಿಶ್ರಾಂತಿ ಹಾಗೂ ಭೋಜನ ಮಾಡಿ ಆಯಾಸವನ್ನು ನೀಗಿಸಿಕೊಂಡು ಕೀರ್ತನೆಯನ್ನು ಮಾಡುತ್ತಾ ತೆರಳುತ್ತಾರೆ. ಇದು ಒಂದು ರೀತಿಯಲ್ಲಿ ದೇವರ ಅಪ್ರತಿಮ ಭಕ್ತರನ್ನು ನೋಡುವ ಸೌಭಾಗ್ಯಕ್ಕಾಗಿಯೂ ಇತರೆ ಭಕ್ತರು ತಮ್ಮ ತಮ್ಮ ಗ್ರಾಮಗಳಲ್ಲಿ ನಿಂತು ನೋಡುತ್ತಾರೆ. ಜು. 4 ರಂದು ಪಂಡರಾಪುರಕ್ಕೆ ತೆರಳಲಿದ್ದಾರೆ.

ಜೂ.13ಕ್ಕೆ ಡಾ.ಪ್ರಭಾಕರ ಕೋರೆ ಸೊಸೈಟಿ ಉದ್ಘಾಟನೆ

ನೂತನ ನವೀಕೃತ ಶಾಖಾ ಕಚೇರಿಯ ಉದ್ಘಾಟನಾ ಸಮಾರಂಭದ ಆಮಂತ್ರಣ ಪತ್ರಿಕೆಗಳನ್ನು ಮುಖ್ಯ ವ್ಯವಸ್ಥಾಪಕ ಡಿ.ಎಸ್.ಕರೋಶಿ ಬಿಡುಗಡೆಗೊಳಿಸಿದರು.

ಹಿರೇಕೆರೂರ: ಪಟ್ಟಣದ ಶೆಟ್ಟರ ವಾಣಿಜ್ಯ ಮಳಿಗೆಯಲ್ಲಿ ಜೂ.13 ರಂದು ಸಂಜೆ 4.30 ಕ್ಕೆ ಡಾ.ಪ್ರಭಾಕರ ಕೋರೆ ಕೋ ಆಫ್ ಕ್ರೆಡಿಟ್ ಸೊಸೈಟಿ ನಿಯಮಿತ ಅಂಕಲಿಬಹುರಾಜ್ಯ ಇದರ ನೂತನ ನವೀಕೃತ ಶಾಖಾ ಕಚೇರಿಯ ಉದ್ಘಾಟನಾ ಸಮಾರಂಭ ಏರ್ಪಡಿಸಲಾಗಿದೆ ಎಂದು ಮುಖ್ಯ ವ್ಯವಸ್ಥಾಪಕ ಡಿ.ಎಸ್.ಕರೋಶಿ ಹೇಳಿದರು.

ಪಟ್ಟಣದ ಶಾಖಾ ಕಚೇರಿಯಲ್ಲಿ ಸೋಮವಾರ ಬ್ಯಾಂಕಿನ ನವಿಕೃತ ಶಾಖಾ ಕಚೇರಿಯ ಉದ್ಘಾಟನಾ ಸಮಾರಂಭದ ಆಮಂತ್ರಣ ಪತ್ರಿಕೆ ಬಿಡುಗಡಗೊಳಿಸಿ ನಂತರ ಸುದ್ದಿಗೋಷ್ಠಿಯಲ್ಲಿ ಮಾತನಾಡಿದ ಅವರು, ನಮ್ಮ ಸಂಘವು 1988 ರಲ್ಲಿ ಅಂಕಲಿ ಗ್ರಾಮದಲ್ಲಿ ಸಂಸ್ಥಾಪಕ ಡಾ.ಪ್ರಭಾಕರ ಕೋರೆ ಅವರಿಂದ ಅರ್ಬನ್ ಕೋ ಅಫ್ ಕ್ರೆ ಸೊಸಾಯಿಟಿ ಎಂಬ ಹೆಸರಿನಲ್ಲಿ ಸ್ಥಾಪಿತವಾಗಿದ್ದು, 7 ಜನ ದಿಗ್ದರ್ಶಕ ಮಂಡಳಿ, 257 ಸದಸ್ಯರು ಮತ್ತು 1.01.759 ಠೇವಣ ಯಿಂದ ಪ್ರಾರಂಭಗೊಂಡು, ಮಾ.30, 2007 ರಲ್ಲಿ ಕರ್ನಾಟಕ ಸೌಹಾರ್ದ ಕಾಯ್ದೆ 1959 ರ ಅನುಸಾರ ಡಾ.ಪ್ರಭಾಕರ ಕೋರೆ ಕ್ರೆಡಿಟ್ ಸೌಹಾರ್ದ ಸಹಕಾರಿ ನಿಯಮಿತ ಅಂಕಲಿ ಎಂದು ಹೆಸರು ಬದಲಾಯಿಸಲಾಗಿತು. ಸದ್ಯ ಹಿರೇಕೆರೂರ ಸೇರಿದಂತೆ ಹಲವಾರು ಪಟ್ಟಣಗಳಲ್ಲಿ ಒಟ್ಟು ಇದುವರೆಗೆ 55 ಶಾಖೆಗಳನ್ನು ಹೊಂದಿದೆ. ಪ್ರತಿ ವರ್ಷ ಡಾ.ಪ್ರಭಾಕರ ಕೋರೆ ಅವರ ಹುಟ್ಟುಹಬ್ಬದ ನಿಮಿತ್ತ ಸಾಮಾಜಿಕ ಕಾರ್ಯ ಚಟುವಟಿಕೆಗಳನ್ನು ಮಾಡುತ್ತಾ ಬಂದಿದೆ.

ಜೂ.13 ರಂದು ಸಂಜೆ 4.30 ಕ್ಕೆ ನವೀಕೃತಗೊಂಡ ಈ ಶಾಖೆಯ ಉದ್ಘಾಟನಾ ಸಮಾರಂಭ ನಡೆಯಲಿದ್ದು, ಶಾಖೆಯ ಎದುರಿಗಿನ ವಿಠ್ಠಲ ಪಾಂಡುರಂಗ ರಖುಮಾಯಿ ಕಲ್ಯಾಣ ಮಂಟಪದಲ್ಲಿ ವೇದಿಕೆ ಕಾರ್ಯಕ್ರಮ ಆಯೋಜಿಸಲಾಗಿದೆ. ಶಾಖೆಯನ್ನು ಶಾಸಕ ಯು.ಬಿ.ಬಣಕಾರ ಉದ್ಘಾಟಿಸಲಿದ್ದು, ಮುಖ್ಯ ಅತಿಥಿಗಳಾಗಿ ಮಾಜಿ ರಾಜ್ಯಸಭಾ ಸದಸ್ಯರು ಹಾಗೂ ಬೆಳಗಾವಿಯ ಕೆ.ಎಲ್.ಇ ಸಂಸ್ಥೆಯ ಕಾರ್ಯಾಧ್ಯಕ್ಷ ಡಾ.ಪ್ರಭಾಕರ ಕೋರೆ, ಮಾಜಿ ಸಚಿವ ಬಿ.ಸಿ.ಪಾಟೀಲ ಎಂದರು.

ಡಾ.ಪ್ರಭಾಕರ ಕೋರೆ ಕೋ ಆಫ್ ಕ್ರೆಡಿಟ್ ಸೊಸೈಟಿ ನಿಯಮಿತ ಅಂಕಲಿಬಹುರಾಜ್ಯ ಆಡಳಿತ ಮಂಡಳಿಯ ಅಧ್ಯಕ್ಷ ಮಹಾಂತೇಶ ಪಾಟೀಲ, ಉಪಾಧ್ಯಕ್ಷ ಸಿದ್ದಗೊಂಡ ಮುಗದೊಮ್ಮಾ, ಹಿರೇಕೆರೂರ ಶಾಖೆಯ ಅಧ್ಯಕ್ಷ ನಾಗರಾಜ ಹಂಪಾಳಿ, ಉಪಾಧ್ಯಕ್ಷ ವೀರಭದ್ರಪ್ಪ ಚಿಟ್ಟೂರ, ನಿರ್ದೇಶಕರಾದ ಶಿವಕುಮಾರ ತಿಪ್ಪಶೆಟ್ಟಿ, ಪ್ರಕಾಶ ಶಿರಗಂಬಿ, ಶಿವಲಿಂಗಪ್ಪ ಕಲ್ಯಾಣ, ಪರಮೇಶ್ವರಪ್ಪ ಶೆಟ್ಟರ, ಬಸನಗೌಡ ಪಾಟೀಲ, ಬಸವರಾಜ ನೂಲಗೇರಿ, ಸಿದ್ದು ಬಣಕಾರ, ಬ್ಯಾಂಕಿನ ವ್ಯವಸ್ಥಾಪಕ ಮನೋಹರ ಬಡಿಗೇರ ಇದ್ದರು.

> ಹಿರೇಕೆರೂರಿನ ಈ ಶಾಖೆಯಲ್ಲಿ ಪ್ರಸ್ತುತವಾಗಿ 5 ಕೋಟಿಗಿಂತ ಅಧಿಕವಾಗಿ ಠೇವು ಸಂಗ್ರಹಿಸಲಾಗಿದ್ದು, ವಾರ್ಷಿಕವಾಗಿ 25 ಕೋಟಿ ರೂಗಿಂತ ಹೆಚ್ಚಿನ ವಹಿವಾಟು ನಡೆಯುತ್ತಿದೆ ಹಾಗೂ ಇಲ್ಲಿಯವರೆಗೆ 2 ಕೋಟಿ 35 ಲಕ್ಷ ರೂ ಸಾಲ ವಿತರಣೆ ಮಾಡಲಾಗಿದೆ, ಯಾವುದೆ ಚಕ್ರ ಬಡ್ಡಿ ಇಲ್ಲದೇ ಕಡಿಮೆ ದರದಲ್ಲಿ ಬಂಗಾರ ಸಾಲ ವಿತರಣೆ ಮಾಡಲಾಗಿದೆ.
> -ಡಿ.ಎಸ್.ಕರೋಶಿ, ಮುಖ್ಯ ವ್ಯವಸ್ಥಾಪಕ

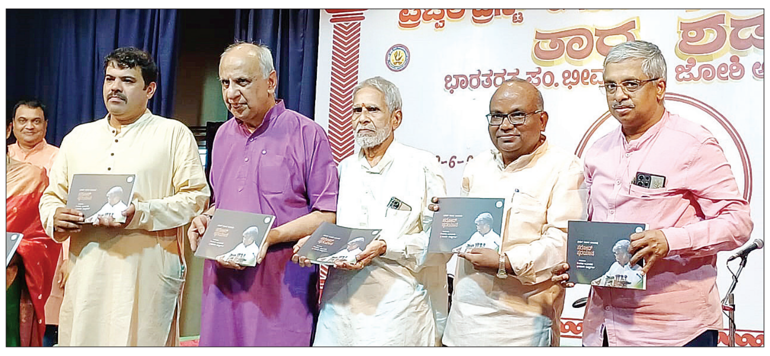

ಶಿರಸಿಯ ಪಂ.ರಾಜೀವ ತಾರಾನಾಥ ಅವರ ಕುರಿತು 30ಕ್ಕೂ ಅಧಿಕ ಹಿರಿಯ ಸಾಹಿತಿಗಳು, ಸಂಗೀತ ಕಲಾವಿದರು, ಪತ್ರಕರ್ತರು, ಒಡನಾಡಿಗಳು ಬರೆದ, ಪತ್ರಕರ್ತ ಗಣೇಶ ಅಮೀನಗಡ ಹಾಗೂ ನಿವೃತ್ತ ಬ್ಯಾಂಕ್ ಉದ್ಯೋಗಿ ರಘುಪತಿ ತಾಮ್ಹನ್ ಕರ್ ಅವರು ಸಂಪಾದಿಸಿದ ರಾಜೀವ ತಾರಾನಾಥರ ಕುರಿತ 'ಸರೋದ್ ಸ್ವರಯಾನ' ಕೃತಿ ಬಿಡುಗಡೆ ಭಾನುವಾರ ನಡೆಯಿತು. ನೇತ್ರ ತಜ್ಞ ಡಾ.ಶಿವರಾಮ ಕೆ.ವಿ., ಸಂಘಟಕ ಆರ್.ಎನ್.ಭಟ್ಟ ಸುಗಾವಿ, ಸಿತಾರ್ ವಾದಕ ಆರ್.ವಿ.ಹೆಗಡೆ ಹಳ್ಳದಕೈ, ಬಿಂದು ಹೆಗಡೆ, ವಿನಾಯಕ ಹೆಗಡೆ, ಗಣೇಶ ಅಮೀನಗಡ, ಸಿಂಧು ಹೆಗಡೆ ಇದ್ದರು.

ಪರೀಕ್ಷಾ ಪೂರ್ವ ತರಬೇತಿಗೆ ಅರ್ಜಿ ಆಹ್ವಾನ

ಹಾವೇರಿ: ಹಿಂದುಳಿದ ವರ್ಗಗಳ ಕಲ್ಯಾಣ ಇಲಾಖೆಯಿಂದ ಯು.ಪಿ.ಎಸ್.ಸಿ ನಾಗರಿಕ ಸೇವೆ ಮತ್ತು ಬ್ಯಾಂಕಿಂಗ್ ಪಿ.ಒ ಸ್ಪರ್ಧಾತ್ಮಕ ಪರೀಕ್ಷೆಗಳಿಗೆ ಉಚಿತ ಪರೀಕ್ಷಾ ಪೂರ್ವ ತರಬೇತಿ ಅರ್ಜಿ ಆಹ್ವಾನಿಸಲಾಗಿದೆ. ಹಿಂದುಳಿದ ವರ್ಗಗಳ ಪ್ರವರ್ಗ-1, 2(ಎ), 3(ಎ) ಹಾಗೂ 3(ಬಿ) ಗಳಿಗೆ ಸೇರಿದ ಅರ್ಹ ಅಭ್ಯರ್ಥಿಗಳಿಂದ ಆನ್‌ಲೈನ್ ಮೂಲಕ ಅ.15 ಅರ್ಜಿ ಸಲ್ಲಿಸಬೇಕು. ಹೆಚ್ಚಿನ ಮಾಹಿತಿಗಾಗಿ ಇಲಾಖಾ ವೆಬ್‌ಸೈಟ್ https://bcwd.karnataka.gov.in ಅಥವಾ sevasindhuservices.karnataka.gov.in ಅಥವಾ ಸಹಾಯವಾಣಿ ಸಂ.8050370006 ಕಚೇರಿ ಕೆಲಸ ಸಮಯದಲ್ಲಿ ಸಂಪರ್ಕಿಸಬಹುದೆಂದು ಹಿಂದುಳಿದ ವರ್ಗಗಳ ಕಲ್ಯಾಣಾಧಿಕಾರಿಗಳು ತಿಳಿಸಿದ್ದಾರೆ.

ಲೆಕ್ಕಪತ್ರ ಒಪ್ಪಿಸುವ ಸಭೆ, ಜಿಲ್ಲಾ ಸಾಹಿತ್ಯ ಸಮ್ಮೇಳನಕ್ಕೆ ಖರ್ಚಾದ ಮೊತ್ತ 12 ಲಕ್ಷ

ನಗರದಲ್ಲಿ ಜಿಲ್ಲಾ ಕನ್ನಡ ಸಾಹಿತ್ಯ ಸಮ್ಮೇಳನದ ಲೆಕ್ಕಪತ್ರ (ಜಮಾ ಖರ್ಚು) ಒಪ್ಪಿಸುವ ಸಭೆ ನಡೆಯಿತು.

ಶಿರಸಿ: ನಗರದಲ್ಲಿ ನಡೆದ ಜಿಲ್ಲಾ ಕನ್ನಡ ಸಾಹಿತ್ಯ ಸಮ್ಮೇಳನದ ಲೆಕ್ಕಪತ್ರ (ಜಮಾ ಖರ್ಚು) ಒಪ್ಪಿಸುವ ಸಭೆ ಕಸಾಪ ಜಿಲ್ಲಾಧ್ಯಕ್ಷ ಬಿ.ಎನ್.ವಾಸರೆಯವರ ಅಧ್ಯಕ್ಷತೆಯಲ್ಲಿ ತಹಸೀಲ್ದಾರ ಕಾರ್ಯಾಲಯದ ಸಭಾಂಗಣದಲ್ಲಿ ನಡೆಯಿತು.

ಈ ಸಂದರ್ಭದಲ್ಲಿ ಮಾತನಾಡಿದ ಕನ್ನಡ ಸಾಹಿತ್ಯ ಪರಿಷತ್ತಿನ ಜಿಲ್ಲಾಧ್ಯಕ್ಷ ಬಿ.ಎನ್.ವಾಸರೆಯವರು, ನಮ್ಮ ಅವಧಿಯಲ್ಲಿ ನಾವು ಪ್ರತೀ ಸಮ್ಮೇಳನದ ನಂತರ ಅದೇ ಸ್ಥಳದಲ್ಲಿ ಲೆಕ್ಕಪತ್ರ ಒಪ್ಪಿಸುವ ಶಿಸ್ತನ್ನು ರೂಢಿಸಿಕೊಂಡು ಬಂದಿದ್ದೇವೆ. ಸಮ್ಮೇಳನವನ್ನಷ್ಟೇ ಯಶಸ್ಸು ಮಾಡಿದರೆ ಸಾಲದು. ಅದರ ಜತೆಗೆ ಆರ್ಥಿಕ ಶಿಸ್ತು ಹಾಗೂ ಪಾರದರ್ಶಕತೆ ಕೂಡಾ ಸಂಘಟನೆಯ ಯಶಸ್ಸಾಗಿರುತ್ತದೆ. ಆ ನಿಟ್ಟಿನಲ್ಲಿ ಜಿಲ್ಲಾ ಕಸಾಪ ನಮ್ಮ ಅವಧಿಯಲ್ಲಿ ಕಾರ್ಯ ನಿರ್ವಹಿಸುತ್ತಿದೆ. ನಮ್ಮ ಪ್ರತಿಯೊಂದು ವ್ಯವಹಾರ ಪಾರದರ್ಶಕವಾಗಿದೆ ಎಂದರು.

ಶಿರಸಿಯಲ್ಲಿ ನಡೆದ ಜಿಲ್ಲಾ ಸಾಹಿತ್ಯ ಸಮ್ಮೇಳನ ಎಲ್ಲರ ಸಹಕಾರದೊಂದಿಗೆ ಅತ್ಯಂತ ಯಶಸ್ವಿಗೊಂಡಿದ್ದು ಅಭಿಮಾನದ ಸಂಗತಿ. ಸ್ವಾಗತ ಸಮಿತಿ ಅಧ್ಯಕ್ಷರಾಗಿದ್ದ ಶಾಸಕ ಭೀಮಣ್ಣ ನಾಯ್ಕರಾದಿಯಾಗಿ ತಾಲೂಕಿನ ಪ್ರತಿಯೊಂದು ಜನ ಪ್ರತಿನಿಧಿಗಳು, ತಾಲೂಕು ಆಡಳಿತ, ನಗರಾಡಳಿತ, ಇಲಾಖಾ ಅಧಿಕಾರಿಗಳು, ಸಿಬ್ಬಂದಿ, ಬರಹಗಾರರು, ಮಾಧ್ಯಮದವರು, ಶಿಕ್ಷಕರ ಸಂಘ, ನೌಕರರ ಸಂಘ, ಕಸಾಪ ತಾಲೂಕು, ಜಿಲ್ಲಾ ಪದಾಧಿಕಾರಿಗಳು ಕನ್ನಡ ಪರ ಸಂಘಟನೆ ಹಾಗೂ ಸ್ಥಳೀಯ ಎಲ್ಲ ಸಂಘ ಸಂಸ್ಥೆಯವರು ಕೂಡ ಸಮ್ಮೇಳನದ ಯಶಸ್ಸಿಗಾಗಿ ತೊಡಗಿಸಿಕೊಂಡಿದ್ದು ಪ್ರತಿಯೊಬ್ಬರನ್ನು ಅಭಿನಂದಿಸುವುದಾಗಿ ತಿಳಿಸಿದರು.

ಕೇಂದ್ರ ಸಾಹಿತ್ಯ ಪರಿಷತ್ತಿನಿಂದ ಬಂದ ಅನುದಾನ ಹಾಗೂ ಸ್ಥಳೀಯವಾಗಿ ಸಂಗ್ರಹಿಸಿದ ದೇಣಿಗೆ ಸೇರಿ ಜಿಲ್ಲಾ ಸಾಹಿತ್ಯ ಸಮ್ಮೇಳಕ್ಕಾಗಿ ಒಟ್ಟು 10, 92,954 ರು. ಸಂಗ್ರಹಿಸಲಾಗಿದೆ. ಸಮ್ಮೇಳನದ ಒಟ್ಟು ಖರ್ಚು 12,35,884 ರು.ಗಳಾಗಿದೆ. 1,42,930 ರು.ಗಳಷ್ಟು ಹೆಚ್ಚುವರಿ ಖರ್ಚು ನಮಗೆ ಬಂದಿರುತ್ತದೆ. ಹೆಚ್ಚುವರಿ ಬಂದಿರುವ ಖರ್ಚನ್ನು ಮುಂಬರುವ ಅನುದಾನದಲ್ಲಿ ಅಥವಾ ಪರಿಷತ್ತಿನಲ್ಲಿರುವ ಆರ್ಥಿಕ ವ್ಯವಸ್ಥೆಯಲ್ಲಿ ಸರಿದೂಗಿಸಿಕೊಳ್ಳುವ ಪ್ರಯತ್ನ ಮಾಡಲಾಗುವುದು ಎಂದು ತಿಳಿಸಿದರು.

ತಹಸೀಲ್ದಾರ ಕಾರ್ಯಾಲಯದ ಮಹಾಂತೇಶ ಗಾಣಿಗೇರ, ಸಾಹಿತ್ಯ ಪರಿಷತ್ತಿನ ಜಿಲ್ಲಾ ಗೌರವ ಕೋಶಾಧ್ಯಕ್ಷ ಮುರ್ತುಜಾ ಹುಸೇನ, ಆನೆಹೊಸೂರ್, ಜಿಲ್ಲಾ ಸಂಘ ಸಂಸ್ಥೆಗಳ ಪ್ರತಿನಿಧಿ ಡಾ. ವೆಂಕಟೇಶ ನಾಯ್ಕ, ಶಿರಸಿ ತಾಲೂಕು ಕಸಾಪ ಅಧ್ಯಕ್ಷ ಜಿ. ಸುಬ್ರಾಯ ಭಟ್ ಬಕ್ಕಳ, ವಸಂತ ಕೋಣಸಾಲಿ ಮುಂಡಗೋಡ, ಪ್ರಮೋದ್ ನಾಯ್ಕ, ಕುಮಟಾ, ಸುಬ್ರಹ್ಮಣ್ಯ ಭಟ್, ಯಲ್ಲಾಪುರ, ಕಸಾಪ ಶಿರಸಿ ಘಟಕದ ಗೌರವ ಕಾರ್ಯದರ್ಶಿ ಶ್ರೀನಿವಾಸ್ ನಾಯ್ಕ್, ವಾಸುದೇವ್ ಶಾನಭಾಗ, ಪದಾಧಿಕಾರಿ ಬಂಗಾರಪ್ಪ, ಶಿವಾನಂದ ಚಲವಾದಿ, ಪ್ರಮುಖರಾದ ರವಿ ಹೆಗಡೆ ಗಡಿಹಳ್ಳಿ, ಸುಭಾಷ್ ಕಾನಡೆ ಮುಂತಾದವರಿದ್ದರು.

> ಧನ ಸಹಾಯ ನೀಡುವ ಜತೆಗೆ, ತಮ್ಮ ವಸತಿ ಗೃಹಗಳನ್ನು ನೀಡಿ ಸಹಕರಿಸಿದ್ದಾರೆ. ಸ್ಕ್ವಾಡ್ ವೇಸ್ ಮುಖ್ಯಸ್ಥ ಡಾ.ವೆಂಕಟೇಶ ನಾಯ್ಕ ಸಮ್ಮೇಳನದಲ್ಲಿ ಸಂಪನ್ಮೂಲ ವ್ಯಕ್ತಿಗಳಾಗಿ ಭಾಗವಹಿಸಿದವರಿಗೆ ಬ್ಯಾಗ್‌ಗಳನ್ನು ನೀಡಿ ಸಹಕರಿಸಿದ್ದಾರೆ. ಶಿಕ್ಷಕರ ಕಾರ್ಯ ಮರೆಯಲಾಗದ್ದು. ಇಲ್ಲಿ ಪ್ರತಿಯೊಬ್ಬರ ಸಹಕಾರ ಸ್ಮರಣೀಯ.
> -ಭೀಮಣ್ಣ ನಾಯ್ಕ, ಶಾಸಕ

CHANGE OF NAME
I, **MOHAMMED TAHA ARIFAHMED BEPARI** (Old Name) have changed my name and shall hereafter be known as **MOHAMMED TAHA BEPARI** (New Name) R/o 1B/1828/1 Khateeb Manzil, Near Bashubada Gandhinagar, Dandeli, Karnataka. Vide affidavit sworn before notary Kanojavani I.G at Dharwad on 06/06/2025

ಮಾನ್ಯ ಗೌರವಾನ್ವಿತ ಹಿರಿಯ ಸಿವಿಲ್ ನ್ಯಾಯಾಧೀಶರ ನ್ಯಾಯಾಲಯ ಮತ್ತು ಜೆ.ಎಂ.ಎಫ್.ಸಿ. ಹರಪನಹಳ್ಳಿ.
ಕ್ರಿಮಿನಲ್.ಮಿಸ್.ನಂ.148/2025
ಅರ್ಜಿದಾರಳು : ಶ್ರೀಮತಿ ಗುತ್ತೆಮ್ಮ ತಂದೆ ಲೇಟ್ ಕೆಂಚಪ್ಪ ವಯಸ್ಸು:48 ವರ್ಷ, ವೃತ್ತಿ: ವ್ಯವಸಾಯ, ವಾಸ: ಯಡಿಹಳ್ಳಿ ಗ್ರಾಮ, ಹರಪನಹಳ್ಳಿ ತಾಲೂಕು, ವಿಜಯನಗರ ಜಿಲ್ಲೆ. ಹಾಲಿವಾಸ: ಶಿಬಾರದ ಹತ್ತಿರ ವಿನಾಯಕ ಬಡವಾಣೆ, ದಾವಣಗೆರೆ ಪಟ್ಟಣ,ತಾಲೂಕು ದಾವಣಗೆರೆ ಜಿಲ್ಲೆ.
-: ವಿರುದ್ಧ ;-
ಎದುರುದಾರರು.. ಮಾನ್ಯ ತಹಶೀಲ್ದಾರರು ತಾಲೂಲು ಕಛೇರಿ, ಹರಪನಹಳ್ಳಿ, ಹರಪನಹಳ್ಳಿ ತಾಲೂಕು, ವಿಜಯನಗರ ಜಿಲ್ಲೆ.
ಸಾರ್ವಜನಿಕ ಪ್ರಕಟಣೆ.
ಅರ್ಜಿದಾರಳ ತಂದೆಯಾದ ಕೆಂಚಪ್ಪ ತುರೆದರ ತಂದೆ ಭರಮಪ್ಪ ತುರೆದರ ಇವರು, ದಿನಾಂಕ 01.02.1998 ರಂದು ಹರಪನಹಳ್ಳಿ ತಾಲೂಕು, ಯಡಿಹಳ್ಳಿ ಗ್ರಾಮದಲ್ಲಿ ಅರ್ಜಿದಾರಳ ಸ್ವ-ಗೃಹದಲ್ಲಿ ಮರಣ ಹೊಂದಿದ್ದು,ಅವರ ಮರಣ ಪ್ರಮಾಣ ಪತ್ರ ಕೋರಿ ಹರಪನಹಳ್ಳಿ ಹಿರಿಯ ಸಿವಿಲ್ ಜಡ್ಜ್ ಮತ್ತು ಜೆ.ಎಂ.ಎಫ್.ಸಿ. ಘನ ನ್ಯಾಯಾಲಯದಲ್ಲಿ ಪ್ರಕರಣವನ್ನು ದಾಖಲು ಮಾಡಿದ್ದು, ಪ್ರಕರಣವು ದಿನಾಂಕ: 27.06.2025 ರಂದು ವಿಚಾರಣೆಗೆ ಇರುತ್ತದೆ. ಮೇಲ್ಕಂಡ ವಿಚಾರದಲ್ಲಿ ಸಂಬಂಧಪಟ್ಟವರು ಯಾರಾದರೂ ತಕರಾರು ಸಲ್ಲಿಸಲು ಆಸಕ್ತಿ ಇದ್ದರೆ ಅಂತಹವರು ಮೇಲ್ಕಂಡ ದಿನಾಂಕದಂದು ಬೆಳಿಗ್ಗೆ 11.00 ಗಂಟೆಗೆ ಮೇಲ್ಕಂಡ ನ್ಯಾಯಾಲಯದಲ್ಲಿ ಖುದ್ದಾಗಿಯಾಗಲಿ ಅಥವಾ ಅವರ ಪರ ವಕೀಲರ ಮೂಲಕವಾಗಲಿ ಹಾಜರಾಗಿ ತಮ್ಮ ತಕರಾರು ಸಲ್ಲಿಸಬಹುದು. ಇಲ್ಲವಾದಲ್ಲಿ ಯಾವ ತಕರಾರು ಇಲ್ಲವೆಂದು ಪರಿಗಣಿಸಿ ಅರ್ಜಿಯನ್ನು ಘನ ನ್ಯಾಯಾಲಯದಲ್ಲಿ ಏಕಪಕ್ಷೀಯವಾಗಿ ತೀರ್ಮಾನಿಸುತ್ತದೆ.
ನ್ಯಾಯಾಲಯದ ಅಪ್ಪಣೆ ಮೇರೆಗೆ
ಹಿರಿಯ ಶಿರಸ್ತೇದಾರರು
ಮಾನ್ಯ ಹಿರಿಯ ಸಿವಿಲ್ ಮತ್ತು ಜೆ.ಎಂ.ಎಫ್.ಸಿ. ನ್ಯಾಯಾಲಯ, ಹರಪನಹಳ್ಳಿ.
ಅರ್ಜಿದಾರರ ಪರ ವಕೀಲರು,
ಶ್ರೀ. ಎಸ್.ಜಿ.ತಿಪ್ಪೇಸ್ವಾಮಿ
ದಿನಾಂಕ 09.06.2025 ಸ್ಥಳ : ಹರಪನಹಳ್ಳಿ.

O.S. NO. 18/2025
IN THE COURT OF THE HON'BLE PRINCIPAL SENIOR CIVIL JUDGE AND CJM, DHARWAD, AT: DHARWAD
Plaintiff : Akshay S/o. Gangadhar Kajagar R/o 1426, Baligar oni, kitturu, Dist Belagavi.
Defendant: Shivaraj S/o.Mallappa Channashetti.
CITATION
That the above suit has filed seeking relief of specific performance of contract. The defendant i.e., Shivaraj. S/o.Mallappa Channashetti, Age:49 Years, Occ. Business, R/o.#204, "Janaki Kamal Apartment, Sattur Colony, Vidyagiri, Dharwad. Is party to the above suit. If the above named defendant is have any objection, he is at liberty to raise objection for the relief of specific performance of contract as prayed in the plaint, may appear in the court on 15/07/2025 at 11-00 AM either in person or through Advocate and file his objection. Failing which the said suit would be decided in your absence.
Given under my signature and seal of the court this 09/06/2025.
By Order of the Court,
Shirestedarr
PRINCIPAL SENIOR CIVIL JUDGE AND CJM, DHARWAD, AT: DHARWAD.
Anil H. Budarpur
Adv. for the Plaintiff.

ಕಬ್ಬಿನ ಬಾಕಿ ಪಾವತಿವರೆಗೆ ಹೋರಾಟ ನಿಲ್ಲದು

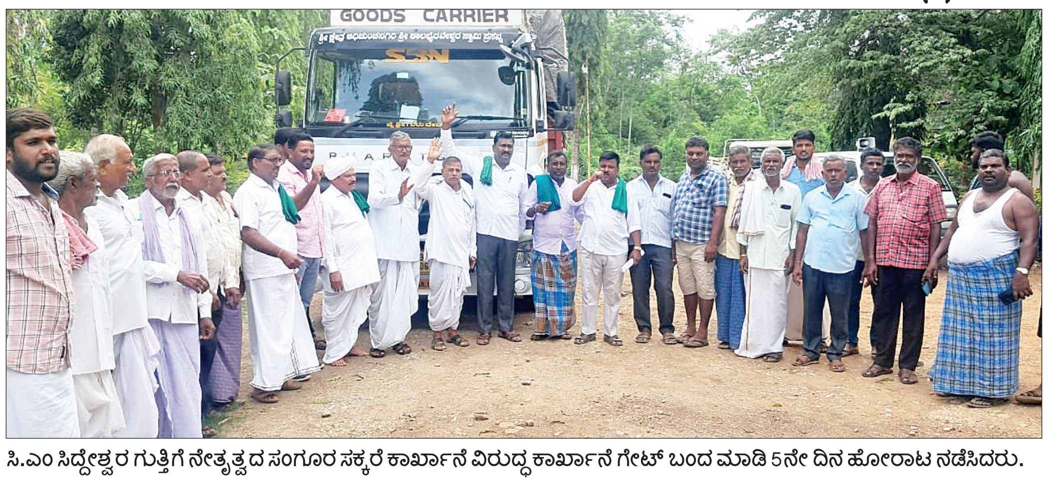

ಸಿ.ಎಂ ಸಿದ್ದೇಶ್ವರ ಗುತ್ತಿಗೆ ನೇತೃತ್ವದ ಸಂಗೂರ ಸಕ್ಕರೆ ಕಾರ್ಖಾನೆ ವಿರುದ್ಧ ಕಾರ್ಖಾನೆ ಗೇಟ್ ಬಂದ ಮಾಡಿ 5ನೇ ದಿನ ಹೋರಾಟ ನಡೆಸಿದರು.

ಹಾವೇರಿ: ಜಿಲ್ಲೆಯಲ್ಲಿ ಕಬ್ಬು ಬೆಳೆದ ರೈತರು ಕಬ್ಬು ಸಾಗಾಟ ಮಾಡಿ 6 ತಿಂಗಳು ಗತಿಸಿದರೂ ಹಣ ನೀಡದ ಸಿ.ಎಂ ಸಿದ್ದೇಶ್ವರ ಗುತ್ತಿಗೆ ನೇತೃತ್ವದ ಸಂಗೂರ ಸಕ್ಕರೆ ಕಾರ್ಖಾನೆ ವಿರುದ್ಧ ಕಾರ್ಖಾನೆ ಗೇಟ್ ಬಂದ ಮಾಡಿ 5ನೇ ದಿನ ಹೋರಾಟ ಮುಂದುವರೆದಿದೆ. ರೈತರಿಗೆ ನೀಡಬೇಕಾದ ಎಫ್‌ಆರ್‌ಪಿ ದರ ನೀಡದೆ ಕಡಿಮೆ ಹಣ ಜಮೆ ಮಾಡಿರುವ ಗುತ್ತಿಗೆದಾರ ಜಿ.ಎಂ.ಸಿದ್ದೇಶ್ವರ ಅವರ ಅನ್ಯಾಯದ ನಡೆ ಖಂಡಿಸಿ ಬಾಕಿ ನೀಡುವವರೆಗೂ ಹೋರಾಟ ಹಿಂಪಡೆಯಲು ಸಾಧ್ಯವಿಲ್ಲ ಎಂದು ಕಬ್ಬು ಬೆಳೆಗಾರರ ಸಂಘದ ಜಿಲ್ಲಾಧ್ಯಕ್ಷ ಭುವನೇಶ್ವರ ಶಿಡ್ಲಾಪುರ ಹೇಳಿದರು.

ಸರಕಾರ ನಿಗದಿ ಮಾಡಿದ ಎಫ್‌ಆರ್‌ಪಿ ದರ 3151ರು. ನಮಗೆ 3035 ರು. ಬಿಲ್ಲನ್ನು ಹಾಕಿದ್ದಾರೆ ಇನ್ನೂ ಒಂದು ಟನ್ ಕಬ್ಬಿಗೆ 116 ರು.ವನ್ನು ಬಾಕಿ ಇಟ್ಟುಕೊಂಡಿದ್ದಾರೆ ರೈತರ ತಾಳ್ಮೆ ಮೀರಿದೆ ಇನ್ನೇನಿದ್ದರೂ ಮಾಡು ಇಲ್ಲವೇ ಮಡಿ ಎಂದು ಎಚ್ಚರಿಕೆ ನೀಡಿದ್ದಾರೆ.

ಈ ಸಮಯದಲ್ಲಿ ರಾಜ್ಯ ಕಬ್ಬು ಬೆಳೆಗಾರ ಸಂಘದ ಜಿಲ್ಲಾಧ್ಯಕ್ಷ ಭುವನೇಶ್ವರ ಶಿಡ್ಲಾಪೂರ, ರಾಜಶೇಖರ್ ಬೆಟಗೇರಿ, ಫಕ್ಕೀರಪ್ಪ ಕುರುಬರ, ಮಂಜುನಾಥ ಅಸುಂಡಿ, ನಾಗೇಂದ್ರಪ್ಪ ಕೆಂಗೊಂಡ, ಶಂಕರಗೌಡ ಪಾಟೀಲ್, ಬಸವರಾಜ್ ಕೆಂಗೊಂಡ, ಮಹೇಶ್ ಪಾಟೀಲ್ ,ವೀರೇಶ್ ಸೋಮಕ್ಕನವರ, ಶಂಕರಗೌಡ ಪಾಟೀಲ, ಸೋಮಣ್ಣ ಹಾವೇರಿ, ರಾಜು ಹೊನ್ನತ್ತಿ, ಕೊಡೆಪ್ಪ ಸಿಂಗಾಪುರ್, ನಾಗರಾಜ್ ಹೊನ್ನತ್ತಿ ಹಾಜರಿದ್ದರು.

ವಕೀಲರ ಮೇಲೆ ಹಲ್ಲೆ ಖಂಡಿಸಿ ನ್ಯಾಯವಾದಿಗಳ ಸಂಘ ಪ್ರತಿಭಟನೆ

ಹಾವೇರಿ: ಶಿವಮೊಗ್ಗ ಜಿಲ್ಲೆಯ ತೀರ್ಥಹಳ್ಳಿಯ ವಕೀಲ ಮಧುಕರ್ ಮಯ್ಯ ಅವರು ನ್ಯಾಯಾಲಯದ ಕೆಲಸ ಕಾರ್ಯಗಳನ್ನು ಮುಗಿಸಿಕೊಂಡು ತಮ್ಮ ಕಚೇರಿಗೆ ತೆರಳುವ ಮಾರ್ಗ ಮಧ್ಯದಲ್ಲಿ ದುಷ್ಕರ್ಮಿಗಳು ಮಾರಕಾಸ್ತ್ರಗಳಿಂದ ಮಾರಣಾಂತಿಕ ಹಲ್ಲೆ ನಡೆಸಿದ್ದು, ಈ ಘಟನೆಯನ್ನು ನಮ್ಮ ಸಂಘವು ತೀವ್ರ ಖಂಡಿನೀಯ.

ಈ ರೀತಿ ಹಲ್ಲೆ ಮಾಡಿದ ಆರೋಪಿಗಳನ್ನು ಶೀಘ್ರ ಬಂಧಿಸಿ ಅವರ ವಿರುದ್ಧ ಸೂಕ್ತ ಕಾನೂನು ಕ್ರಮ ಜರುಗಿಸಿ, ಹಲ್ಲೆಗೊಳಗಾದ ವಕೀಲರಿಗೆ ನ್ಯಾಯ ದೊರಕಿಸಿಕೊಡಬೇಕೆಂದು ಹಿರೇಕೆರೂರ ವಕೀಲರ ಸಂಘದಿಂದ ತಾಲೂಕು ಕಚೇರಿಯಲ್ಲಿ ಪ್ರತಿಭಟನೆ ನಡೆಸಿ ತಹಸೀಲ್ದಾರ್ ಅವರಿಗೆ ಮನವಿ ಸಲ್ಲಿಸಿದರು.

ಈ ಸಂದರ್ಭದಲ್ಲಿ ನ್ಯಾಯವಾದಿಗಳಾದ ಎಸ್.ಸಿ.ಕಬ್ಬಿಣಕಂತಿಮಠ, ಎಸ್.ಆರ್. ಲಿಂಗಾಪುರ, ಎಸ್.ಬಿ.ತಿಪ್ಪಣ್ಣನವರ, ಯು.ಬಿ.ಜೋಗಿಹಳ್ಳಿ, ಜೆ.ಎನ್.ಹೊಳೆ ಆನ್ವೇರಿ, ಜಿ.ಎಸ್.ಮತ್ತೂರ,ಪಿ.ಎಚ್.ಪಾಟೀಲ, ಎನ್.ವಿ.ಪಾಟೀಲ, ಎಸ್.ಎನ್.ಮುಲ್ಲಾ, ಎ.ಎ.ಯಲಿವಾಳ, ಬಿ.ಜಿ.ಪಾಟೀಲ, ಎಸ್.ಎಸ್. ಪಾಟೀಲ,ಬಿ.ಬಿ.ಅಬಲೂರ, ಎಸ್ .ಬಿ.ಗೌಡ್ರ, ಪಿ.ಆರ್.ಉಪ್ಪಾರ, ಎಸ್.ಎಚ್.ಗೌಡ್ರ, ಎಸ್.ಪಿ.ಕೆರೂಡಿ, ಬಿ.ಸಿ.ಕೊಳ್ಳಿ, ಎಸ್.ಎಸ್.ಮಾಯಕರ್, ಆರ್.ಡಿ.ಹೊಟ್ಟಿಗೌಡ್ರ, ಐ.ಬಿ.ಗುಬ್ಬೇರ ಹಾಗೂ ಹಿರಿಯ, ಕಿರಿಯ ನ್ಯಾಯವಾದಿಗಳು ಇದ್ದರು.

ಸಮಾಚಾರ ಸಣ್ಣದಲ್ಲ

ಸಾರ್ವಜನಿಕರ ಕುಂದುಕೊರತೆ ಸಭೆ

ರಾಯಚೂರು: ಜಿಲ್ಲಾ ಲೋಕಾಯುಕ್ತ ಪೊಲೀಸ್ ಇಲಾಖೆಯಿಂದ ಜೂನ್ 11ರ ಬುಧವಾರ ಬೆಳಗ್ಗೆ 11 ಗಂಟೆಯಿಂದ ಮಧ್ಯಾಹ್ನ 1 ಗಂಟೆವರೆಗೆ ಜಿಲ್ಲೆಯ ದೇವದುರ್ಗದ ತಹಶೀಲ್ದಾರ್ ಕಚೇರಿಯಲ್ಲಿ ಸಾರ್ವಜನಿಕರ ಕುಂದು ಕೊರತೆ ಹಾಗೂ ಅಹವಾಲುಗಳ ಸಭೆ ಆಯೋಜಿಸಲಾಗಿದೆ. ಹೆಚ್ಚಿನ ಸಂಖ್ಯೆಯಲ್ಲಿ ಸಾರ್ವಜನಿಕರು ಭಾಗವಹಿಸಿ ಸಭೆಯನ್ನು ಯಶಸ್ವಿಗೊಳ್ಳಿಸಬೇಕೆಂದು ರಾಯಚೂರು ಕರ್ನಾಟಕ ಲೋಕಾಯುಕ್ತ ಪೊಲೀಸ್ ಅಧೀಕ್ಷಕರಾದ ಸತೀಶ್ ಎಸ್.ಚಿಟಗುಬ್ಬಿ ಅವರು ಪ್ರಕಟಣೆಯಲ್ಲಿ ತಿಳಿಸಿದ್ದಾರೆ.

ಪ್ರವೇಶಕ್ಕೆ ಅರ್ಜಿ ಆಹ್ವಾನ

ಕೊಪ್ಪಳ: ಪ್ರಸಕ್ತ ಸಾಲಿನ 2025-26ನೇ ಶೈಕ್ಷಣಿಕ ಸಾಲಿನ ಬಿಎ., ಬಿಕಾಂ., ಬಿ.ಕಾಂ(ಐಆಕ), ಬಿಎಸ್ಸಿ, ಬಿಬಿಎ ಮತ್ತು ಬಿಸಿಎ ಕೋರ್ಸ್ ಗೆ ವಿಶ್ವವಿದ್ಯಾಲಯದ ಅಧೀನದಲ್ಲಿ ಬರುವ ಎಲ್ಲ ಸಂಯೋಜಿತ ಸರಕಾರಿ, ಖಾಸಗಿ ಅನುದಾನಿತ ಮತ್ತು ಅನುದಾನೇತರ ಕಾಲೇಜಿಗೆ ಪ್ರಥಮ ವರ್ಷ ಪ್ರವೇಶಾತಿಗೆ ಅರ್ಜಿ ಆಹ್ವಾನಿಸಲಾಗಿದೆ. ತಂತ್ರಾಂಶದ ಮುಖಾಂತರ ಆ. 31 ರವರೆಗೆ ಅರ್ಜಿ ಸಲ್ಲಿಸಬಹುದು. ಹೆಚ್ಚಿನ ಮಾಹಿತಿಗೆ ಕೊಪ್ಪಳ ವಿಶ್ವವಿದ್ಯಾಲಯದ ಜಾಲತಾಣ www.koppaluniversity.ac.in ವೀಕ್ಷಿಸಬಹುದು ಎಂದು ವಿಶ್ವವಿದ್ಯಾಲಯದ ಕುಲಸಚಿವರು ಪ್ರಕಟಣೆಯಲ್ಲಿ ತಿಳಿಸಿದ್ದಾರೆ.

ಶೇ. 57ಕ್ಕಿಂತ ಕಡಿಮೆ ಫಲಿತಾಂಶ ಬಂದ ಶಾಲೆ ವಿರುದ್ಧ ಕ್ರಮ

ಕಡಿಮೆ ಫಲಿತಾಂಶ: ಶಾಲೆಗೆ ನೋಟಿಸ್

ಶರಣಬಸವ ಹುಲಿಹೈದರ, ಕೊಪ್ಪಳ

ಜಿಲ್ಲೆಯ ಕಳೆದ 2024-25ನೇ ಸಾಲಿನ ಎಸ್ಸೆಸ್ಸೆಲ್ಸಿ ಫಲಿತಾಂಶ ಭಾರಿ ಪ್ರಮಾಣದಲ್ಲಿ ಕುಸಿತ ಕಂಡಿದ್ದು, ಜಿಲ್ಲೆಯ ಸರಾಸರಿ ಶೇ.57ಕ್ಕಿಂತ ಕಡಿಮೆ ಫಲಿತಾಂಶ ಬಂದ ಶಾಲೆ ಮುಖ್ಯ ಶಿಕ್ಷಕರಿಗೆ ಡಿಡಿಪಿಐ ನೋಟೀಸ್ ನೀಡಿದ್ದಾರೆ.

ಕಳೆದ ವರ್ಷದ ಎಸ್ಸೆಸ್ಸೆಲ್ಸಿ ಪರೀಕ್ಷಾ ಫಲಿತಾಂಶದಲ್ಲಿ ಕೊಪ್ಪಳ ಜಿಲ್ಲೆ ರಾಜ್ಯ ಮಟ್ಟದಲ್ಲಿ 30ನೇ ಸ್ಥಾನ ಪಡೆದಿತ್ತು. ಇನ್ನು ಕಲ್ಯಾಣ ಕರ್ನಾಟಕ ಭಾಗಕ್ಕೆ ಎರಡನೇ ಸ್ಥಾನಕ್ಕೆ ತೃಪ್ತಿಪಟ್ಟುಕೊಂಡಿತ್ತು. ಈ ಹಿನ್ನೆಲೆ ಈ ಬಾರಿ ಕೊಪ್ಪಳ ಜಿಲ್ಲಾ ಪಂಚಾಯಿತಿ ಸಿಇಒ ರಾಹುಲ್ ರತ್ನಂ ಪಾಂಡೆ ಸೂಚನೆಯಂತೆ ಶಿಕ್ಷಣ ಇಲಾಖೆ ಫಲಿತಾಂಶ ಸುಧಾರಣೆಗೆ ಅನೇಕ ಕ್ರಮಕ್ಕೆ ಮುಂದಾಗಿದೆ. ಜತೆಗೆ ಕಳಪೆ ಫಲಿತಾಂಶಕ್ಕೆ ಕಾರಣ ಹುಡುಕುವ ಭಾಗವಾಗಿ ಶಾಲೆಯ ಮುಖ್ಯ ಶಿಕ್ಷಕರಿಗೆ ನೋಟೀಸ್ ನೀಡಲಾಗಿದೆ. ಡಿಡಿಪಿಐ ನೋಟೀಸ್ ಗೆ ಈಗಾಗಲೇ ಆಯಾ ಶಾಲೆ ಮುಖ್ಯ ಶಿಕ್ಷಕರೂ ಕೂಡ ಉತ್ತರ ನೀಡಿದ್ದಾರೆ. ಶಿಕ್ಷಣ ಇಲಾಖೆಯ ಕ್ರಮ ಕೇವಲ ನೋಟೀಸ್ ಗೆ ಮಾತ್ರ ಸೀಮಿತ ಆಗಬಾರದು. ಬದಲಾಗಿ ಕಡಿಮೆ ಫಲಿತಾಂಶ ಬಂದ ಶಾಲೆಯ ವಿಷಯ ಶಿಕ್ಷಕರ ವಿರುದ್ಧ ಕಟ್ಟು ನಿಟ್ಟಿನ ಕ್ರಮ ಆಗಬೇಕು ಎಂಬ ಒತ್ತಾಯ ಕೇಳಿ ಬಂದಿದೆ.

ಎಷ್ಟು ಶಾಲೆಗೆ ನೋಟಿಸ್?: ಕೊಪ್ಪಳ ಜಿಲ್ಲೆಯ ಸರಾಸರಿ ಫಲಿತಾಂಶ ಮಾನ ದಂಡವಾಗಿ ಇಟ್ಟುಕೊಂಡು ನೋಟೀಸ್ ನೀಡಲಾಗಿದೆ. ಶೇ. 57ಕ್ಕಿಂತ ಕಡಿಮೆ ಫಲಿತಾಂಶ ಬಂದಿರುವ 207 ಶಾಲೆಗೆ ಡಿಡಿಪಿಐ ನೋಟೀಸ್ ನೀಡಿದ್ದಾರೆ. ಈ ಪೈಕಿ 132 ಸರಕಾರಿ ಶಾಲೆ, 33 ಅನುದಾನಿತ ಹಾಗೂ 42 ಖಾಸಗಿ ಶಾಲೆಗೆ ನೋಟೀಸ್ ನೀಡಲಾಗಿದೆ. ತಾಲೂಕುವಾರು ನೋಡುವುದಾದರೆ ಸರಕಾರಿ, ಖಾಸಗಿ ಹಾಗೂ ಅನುದಾನಿತ ಸೇರಿ ಗಂಗಾವತಿ ತಾಲೂಕಿನ 60 ಶಾಲೆ, ಕೊಪ್ಪಳ ತಾಲೂಕಿನ 64, ಕುಷ್ಟಗಿ 38 ಹಾಗೂ ಯಲಬುರ್ಗಾ ತಾಲೂಕಿನ 45 ಶಾಲೆಗೆ ಶಿಕ್ಷಣ ಇಲಾಖೆ ನೋಟೀಸ್ ನೀಡಿದೆ.

ಜಿಲ್ಲೆಯ ಕೆಲ ಖಾಸಗಿ ಹಾಗೂ ಅನುದಾನಿತ ಶಾಲೆಯಲ್ಲಿ ತೀರಾ ಕಳಪೆ ಫಲಿತಾಂಶ ಬಂದಿದೆ. ಈ ಹಿನ್ನೆಲೆ ಕೆಲ ಅನುದಾನಿತ ಶಾಲೆಗೆ ಅನುದಾನ ಕಡಿತ ಮಾಡುವ ಎಚ್ಚರಿಕೆಯನ್ನೂ ಶಿಕ್ಷಣ ಇಲಾಖೆ ನೀಡಿದೆ. ಜತೆಗೆ ಕಡಿಮೆ ಫಲಿತಾಂಶ ಬಂದಿರುವ ಖಾಸಗಿ ಶಾಲೆಗೂ ಎಚ್ಚರಿಕೆ ನೀಡಲಾಗಿದೆ.

ಕೊಪ್ಪಳ ಶಿಕ್ಷಣ ಇಲಾಖೆ ಹೊರ ನೋಟ.

> ಎಸ್ಸೆಎಸ್ಸೆಲ್ಸಿ ಫಲಿತಾಂಶದಲ್ಲಿ ಈ ಬಾರಿ ಜಿಲ್ಲೆಗೆ ತುಂಬಾ ಹಿನ್ನಡೆ ಆಗಿದೆ. ಈ ಜಿಲ್ಲೆಯಲ್ಲಿ ಸರಾಸರಿ ಶೇ. 57. ವಿದ್ಯಾರ್ಥಿಗಳು ಮಾತ್ರ ಉತ್ತೀರ್ಣರಾಗಿದ್ದಾರೆ. ಜಿಲ್ಲೆಯ ಸರಾಸರಿಗಿಂತ ಕಡಿಮೆ ಫಲಿತಾಂಶ ಬಂದಿರುವ 207 ಶಾಲೆಯ ಮುಖ್ಯ ಶಿಕ್ಷಕರಿಗೆ ನೋಟೀಸ್ ನೀಡಲಾಗಿತ್ತು. ಎಲ್ಲರೂ ವಿಭಿನ್ನವಾಗಿ ಉತ್ತರ ಕೊಟ್ಟಿದ್ದಾರೆ. ಈ ಬಗ್ಗೆ ಮೇಲಧಿಕಾರಿಗಳಿಗೆ ಪತ್ರ ಬರೆದು ಮುಂದಿನ ಕ್ರಮ ಕೈಗೊಳ್ಳಲಾಗುವುದು.
> - ಶ್ರೀಶೈಲ ಬಿರಾದಾರ, ಡಿಡಿಪಿಐ, ಕೊಪ್ಪಳ

ಡಿಡಿಪಿಐ, ಬಿಇಒಗಳಿಗೂ ನೋಟಿಸ್

ಕೊಪ್ಪಳ ಜಿಲ್ಲೆಯಲ್ಲಿ ಕಡಿಮೆ ಫಲಿತಾಂಶ ಬಂದ ಹಿನ್ನೆಲೆ ಶಿಕ್ಷಣ ಇಲಾಖೆ ಕೊಪ್ಪಳ ಡಿಡಿಪಿಐ ಮತ್ತು ಜಿಲ್ಲೆಯ ನಾಲ್ಕು ಶಿಕ್ಷಣ ತಾಲೂಕಿನ ಬಿಇಒಗಳಿಗೂ ನೋಟೀಸ್ ನೀಡಿದೆ. ಆದರೆ, ಈ ಹಿನ್ನೆಲೆ ಡಿಡಿಪಿಐ ಕಡಿಮೆ ಫಲಿತಾಂಶ ಬಂದ ಶಾಲೆಯ ಮುಖ್ಯ ಶಿಕ್ಷಕರಿಗೆ ನೋಟೀಸ್ ನೀಡಿದ್ದಾರೆ. ಇದಕ್ಕೆ ಬಹುತೇಕ ಮುಖ್ಯ ಶಿಕ್ಷಕರು ಆಯಾ ವಿಷಯ ಶಿಕ್ಷಕರನ್ನು ಹೊಣೆಯಾಗಿಸಿದ್ದಾರೆ. ಇನ್ನೂ ಕೆಲವರು ಶಾಲೆಯಲ್ಲಿನ ಮೂಲ ಸೌಲಭ್ಯ ಸೇರಿ ಇಲ್ಲಸಲ್ಲದ ಕಾರಣ ನೀಡಿ, ಉತ್ತರ ನೀಡಿದ್ದಾರೆ.

ಶೇ. 40ಕ್ಕಿಂತ ಕಡಿಮೆ ಫಲಿತಾಂಶ

ಕೊಪ್ಪಳ ಜಿಲ್ಲೆಯ 92 ಶಾಲೆಯಲ್ಲಿ ಶೇ. 40ಕ್ಕಿಂತ ಕಡಿಮೆ ಫಲಿತಾಂಶ ಬಂದಿದೆ. ಇಂಥ ಶಾಲೆಗೆ ಶಿಕ್ಷಣ ಇಲಾಖೆ ಪ್ರತ್ಯೇಕವಾಗಿ ಮತ್ತೊಂದು ನೋಡೀಸ್ ನೀಡಿದೆ. ಶೇ. 40ಕ್ಕಿಂತ ಕಡಿಮೆ ಫಲಿತಾಂಶ ಬಂದ ಒಟ್ಟು 92 ಶಾಲೆ ಪೈಕಿ 57 ಶಾಲೆಗಳು ಸರಕಾರಿ ಶಾಲೆ ಎಂಬುದು ಗಮನಾರ್ಹ. ಜಿಲ್ಲೆಯಲ್ಲಿ 13 ಅನುದಾನಿತ ಹಾಗೂ 22 ಖಾಸಗಿ ಶಾಲೆಯಲ್ಲಿ ಶೇ.42ಕ್ಕಿಂತ ಕಡಿಮೆ ವಿದ್ಯಾರ್ಥಿ ಉತ್ತೀರ್ಣರಾಗಿದ್ದಾರೆ.

ತತ್ವ ಚಿಂತನಗೋಷ್ಠಿ, ಪ್ರಶಸ್ತಿ ಪ್ರದಾನ ಸಮಾರಂಭ ನಾಳೆ

ನಗರದ ಪತ್ರಿಕಾ ಭವನದಲ್ಲಿ ಸುದ್ದಿಗೋಷ್ಠಿ ಉದ್ದೇಶಿಸಿ ಚುಕ್ಕಿ ಸೂಗಪ್ಪ ಸಾಹುಕಾರ ಮಾತನಾಡಿದರು.

ರಾಯಚೂರು: ಚುಕ್ಕಿ ಪ್ರತಿಷ್ಠಾನ ಸಿರವಾರ ವತಿಯಿಂದ ಲಿಂ.ಉಮಾಪತಿ ಚುಕ್ಕಿಯವರ 49 ನೇ ಪುಣ್ಯ ಸ್ಮರಣೋತ್ಸವ ನಿಮಿತ್ತ ಜೂ.11 ರಂದು ಸಂಜೆ 7 ಗಂಟೆಗೆ ಜಿಲ್ಲೆಯ ಸಿರವಾರ ಪಟ್ಟಣದ ಚುಕ್ಕಿ ರುದ್ರಮ್ಮ ಉಮಾಪತೆಪ್ಪ ಕಲ್ಯಾಣ ಭವನದಲ್ಲಿ ಬಸವತತ್ವ ಚಿಂತನ ಗೋಷ್ಠಿ ಕಾರ್ಯಕ್ರಮ ನಡೆಯಲಿದೆಂದು ಪ್ರತಿಷ್ಠಾನದ ಸಂಸ್ಥಾಪಕ ಚುಕ್ಕಿ ಸೂಗಪ್ಪ ಸಾಹುಕಾರ ಹೇಳಿದರು.

ನಗರದ ಪತ್ರಿಕಾ ಭವನದಲ್ಲಿ ಸುದ್ದಿಗೋಷ್ಠಿ ಉದ್ದೇಶಿಸಿ ಮಾತನಾಡಿದ ಅವರು, ಅಂದು ಬೆಳಗ್ಗೆ 10 ಗಂಟೆಯಿಂದ ಬಸವಾದಿ ಶರಣರ ಪೂಜೆ ಹಾಗೂ ಮಧ್ಯಾಹ್ನ 1 ಗಂಟೆಯಿಂದ ಶಿವಗಣಾರಾಧನೆ ಕಾರ್ಯಕ್ರಮ ನಡೆಯಲಿದೆ. ಸಂಜೆ 7 ಗಂಟೆಯಿಂದ ಬಸವ ಚಿಂತನ ಗೋಷ್ಠಿ ನಡೆಯಲಿದ್ದು, ಗೋಷ್ಠಿಯ ಸಾನಿಧ್ಯವನ್ನು ನವಲಕಲ್ ಬೃಹನ್ಮಠದ ಅಭಿನವ ಸೋಮನಾಥ ಶಿವಾಚಾರ್ಯ ಸ್ವಾಮೀಜಿ ವಹಿಸಿಕೊಳ್ಳಲಿದ್ದಾರೆ. ಕಾರ್ಯಕ್ರಮವನ್ನು ಅಖಿಲ ಭಾರತ ವೀರಶೈವ ಲಿಂಗಾಯತ ಮಹಾಸಭಾದ ಮಹಿಳಾ ಘಟಕದ ರಾಷ್ಟ್ರೀಯ ಅಧ್ಯಕ್ಷೆ ವೀಣಾ ಕಾಶಪ್ಪನವರ್ ನೆರವೇರಿಸಲಿದ್ದಾರೆ. ಅನುಭಾವವನ್ನು ಬೆಳಗಾವಿಯ ಗುರು ಬಸವ ಮಠದ ಬಸವಗೀತಾ ವಹಿಸಿಕೊಳ್ಳಲಿದ್ದು, ಅಖಿಲ ಭಾರತ ವಿರಶೈವ ಲಿಂಗಾಯತ ಮಹಾಸಭಾದ ಜಿಲ್ಲಾಧ್ಯಕ್ಷ ಚಂದ್ರಶೇಖರ ಪಾಟೀಲ್ ಮಿರ್ಜಾಪೂರ, ದೂರದರ್ಶನದ ಹಾಸ್ಯಕಲಾವಿದ ನವಲಿಂಗ ಪಾಟೀಲ್ ಕಾರ್ಯಕ್ರಮದಲ್ಲಿ ಇರಲಿದ್ದಾರೆ ಎಂದರು.

2024-25 ನೇ ಸಾಲಿನ ಕೃತಿಗಳ ಪ್ರಶಸ್ತಿಯನ್ನು ಅರವತ್ತಮೂರು ಪುರಾತನ ಪಟಗಳು ಕೃತಿಯ ರಚನಾಕಾರ ಪ್ರೊ. ಶಾಶ್ವತಸ್ವಾಮಿ ಮುಕ್ಕುಂದಿಮಠ, ಚಿತ್ ಜ್ಯೋತಿ ಕೃತಿಯ ಡಾ.ಸರ್ವಮಂಗಳ ಸಕ್ರಿ ಹಾಗೂ ಸಂಘರ್ಷದ ಹಾದಿಯಲ್ಲಿ ಕೃತಿಯ ಬಾಬು ಭಂಡಾರಿಗಲ್ ಅವರಿಗೆ ಪ್ರಧಾನ ಮಾಡಲಾಗುತ್ತದೆ ಎಂದು ಹೇಳಿದರು.

ಸುದ್ದಿಗೋಷ್ಠಿಯಲ್ಲಿ ಚಂದ್ರಶೇಖರ್, ವಿಶ್ವಾಸ್ ಚುಕ್ಕಿ, ಪರಮೇಶ್ವರ ಸಾಲೀಮಠ, ಮಲ್ಲಿಕಾರ್ಜುನ ಹಳ್ಳೂರು ಉಪಸ್ಥಿತರಿದ್ದರು.

ಪ್ರಜಾ ಸೌಧ ಕಾಮಗಾರಿ ಭೂಮಿ ಪೂಜೆ ಶೀಘ್ರ

ಮಸ್ಕಿ: ಪಟ್ಟಣದ ಲೋಕೋಪಯೋಗಿ ಕ್ಯಾಂಪ್ ಬಳಿ ಪ್ರಜಾ ಸೌಧ ಕಟ್ಟಡ ಕಾಮಗಾರಿ ಭೂಮಿ ಪೂಜೆ ಶೀಘ್ರದಲ್ಲಿ ನೆರವೇರಿಸಲಾಗುವುದು ಎಂದು ಖಾದಿ ಗ್ರಾಮದ್ಯೋಗ ನಿಗಮ ಮಂಡಳಿ ಅಧ್ಯಕ್ಷ, ಶಾಸಕ ಬಸನ ಗೌಡ ತುರುವಿಹಾಳ ಹೇಳಿದರು.

ಅಮೃತ್ 2.0 ಯೋಜನೆ ಯಡಿ ಪಟ್ಟಣದ ಜನರಿಗೆ ಕುಡಿವ ನೀರು ಪೂರೈಸಲು 42.47 ಕೋಟಿ ಅನುದಾನ ಬಿಡುಗಡೆ ಯಾಗಿರುವ ಹಿನ್ನೆಲೆಯಲ್ಲಿ ಇಲ್ಲಿಯ ದೈವದ ಕಟ್ಟೆ ಬಳಿ ಕಾಮಗಾರಿ ಭೂಮಿ ಪೂಜೆ ನೆರವೇರಿಸಿ ಸೋಮವಾರ ಮಾತನಾಡಿದರು.

ಕೇಂದ್ರ, ರಾಜ್ಯ ಸರಕಾರದ ಸಹಯೋಗದಲ್ಲಿ ಕುಡಿವ ನೀರಿನ ಯೋಜನೆ ಅನುಷ್ಠಾನ ಗೊಳ್ಳಲಿದೆ. ಪಟ್ಟಣದ ಜನರಿಗೆ ಶುದ್ದ ಕುಡಿವ ನೀರು ಪೂರೈಸುವ ಉದ್ದೇಶ ದಿಂದ 2040 ರ ಜನ ಸಂಖ್ಯೆಗೆ ಅನುಗುಣ ವಾಗಿ ಯೋಜನೆ ರೂಪಿಸಲಾಗಿದೆ ಎಂದರು. ಗ್ಯಾರಂಟಿ ಯೋಜನೆ ಗಳ ಅನುಷ್ಠಾನ ದಿಂದ ಸರಕಾರ ಆರ್ಥಿಕ ವಾಗಿ ದಿವಾಳಿ ಯಾಗಿದೆ ಎಂಬ ಪ್ರತಿ ಪಕ್ಷಗಳ ಆರೋಪದಲ್ಲಿ ಹುರುಳಿಲ್ಲ ಸಿಎಂ. ಸಿದ್ದರಾಮಯ್ಯ ಅವರ ನೇತೃತ್ವದ ಸರಕಾರ ಆರ್ಥಿಕ ವಾಗಿ ಗಟ್ಟಿ ಯಾಗಿದೆ ಎಂದರು.

ಪುರಸಭೆ ಅಧ್ಯಕ್ಷ ಮಲ್ಲಯ್ಯ ಅಂಬಾಡಿ ಮಾತನಾಡಿ ಕುಡಿವ ನೀರಿನ ಯೋಜನೆ ಅನುಷ್ಠಾನಕ್ಕೆ ಪುರಸಭೆ ಆಡಳಿತ ಸಹಕಾರ ನೀಡಲಿದೆ ಎಂದರು. ಪುರಸಭೆ ಉಪಾಧ್ಯಕ್ಷೆ ಗೀತಮ್ಮ ಶಿವರಾಜ ಬುಕ್ಕಣ್ಣ, ಮುಖ್ಯಾಧಿಕಾರಿ ನರಸ ರೆಡ್ಡಿ, ಕೃಷಿ ಸಹಕಾರಿ ಸಂಘದ ಅಧ್ಯಕ್ಷ ನಾಗ ಭೂಷಣ, ಪುರಸಭೆ ಸದಸ್ಯರು ಇದ್ದರು.

ಮಸ್ಕಿಯ ದೈವದ ಕಟ್ಟೆ ಬಳಿ ನಡೆದ ಕಾರ್ಯಕ್ರಮದಲ್ಲಿ ಶಾಸಕ ಬಸನ ಗೌಡ ತುರುವಿಹಾಳ ಮಾತನಾಡಿದರು.

ಚನ್ನಬಸಪ್ಪ ಬೆಟ್ಟದೂರು ಸ್ಮರಣೆ ದಿನ, ವಿಚಾರಗೋಷ್ಠಿ

ರಾಯಚೂರು: ಕರ್ನಾಟಕ ರಾಜ್ಯ ರೈತ ಸಂಘ ಜಿಲ್ಲಾ ಘಟಕದಿಂದ ರೈತ ಹೋರಾಟಗಾರ ಚನ್ನಬಸವಪ್ಪ ಬೆಟ್ಟದೂರು ಅವರ ನೆನಪಿನ ದಿನಾಚರಣೆ ಹಾಗೂ ಅಧ್ಯಯನ ಶಿಬಿರ ಕಾರ್ಯಕ್ರಮವನ್ನು ಜೂ.13 ರಂದು ಬೆಳಗ್ಗೆ 10.30ಕ್ಕೆ ನಗರದ ಕೃಷಿ ವಿಜ್ಞಾನಗಳ ವಿಶ್ವವಿದ್ಯಾಲಯದ ಪ್ರೇಕ್ಷಾಗೃಹದಲ್ಲಿ ಹಮ್ಮಿಕೊಳ್ಳಲಾಗಿದೆಂದು ಸಂಘದ ರಾಜ್ಯ ಗೌರವಾಧ್ಯಕ್ಷ ಚಾಮರಸ ಮಾಲೀ ಪಾಟೀಲ್ ಹೇಳಿದರು.

ನಗರದ ಪತ್ರಿಕಾ ಭವನದಲ್ಲಿ ಸುದ್ದಿಗೋಷ್ಠಿ ಉದ್ದೇಶಿಸಿ ಮಾತನಾಡಿದ ಅವರು, ಅಂದು ಕಾರ್ಯಕ್ರಮದ ಉದ್ಘಾಟನೆಯನ್ನು ಹೈದ್ರಾಬಾದ್ ಕರ್ನಾಟಕ ಜನಾಂದೋಲನ ಕೇಂದ್ರದ ಸಂಸ್ಥಾಪಕ ಅಧ್ಯಕ್ಷ ರಾಘವೇಂದ್ರ ಕುಷ್ಟಗಿ ನೆರವೇರಿಸಲಿದ್ದಾರೆ. ಸದಸ್ಯತ್ವ ನೊಂದಣಿಗೆ ಮೇಲುಕೋಟೆ ಶಾಸಕ ದರ್ಶನ್ ಪುಟ್ಟಣ್ಣಯ್ಯ ಚಾಲನೆ ನೀಡಲಿದ್ದಾರೆ. ಅಧ್ಯಕ್ಷತೆಯನ್ನು ಸಂಘದ ಉಪಾಧ್ಯಕ್ಷ ಅಮರಣ್ಣ ಗುಡಿ ವಹಿಸಿಕೊಳ್ಳಲಿದ್ದು, ಸಂಘದ ರಾಜ್ಯ ಕಾರ್ಯಾಧ್ಯಕ್ಷ ಜೆ.ಎಂ. ವೀರಸಂಗಯ್ಯ ಚನ್ನಬಸವಪ್ಪ ಅವರ ಕುರಿತು ಮಾತನಾಡಲಿದ್ದಾರೆ. ಕಾರ್ಯಕ್ರಮದಲ್ಲಿ ಅನೇಕ ಹೋರಾಟಗಾರರು, ಗಣ್ಯರು ಭಾಗವಹಿಸಲಿದ್ದಾರೆ ಎಂದರು.

ಐಕ್ಯ ಹೋರಾಟದ ಅನಿವಾರ್ಯತೆ ಕುರಿತು ಎರಡನೇ ಗೋಷ್ಠಿ ನಡೆಯಲಿದ್ದು, ವಿಷಯವನ್ನು ಸಂಘದ ರಾಜ್ಯಾಧ್ಯಕ್ಷ ಬಡಗಲಪುರ ನಾಗೇಂದ್ರ, ಅವರು ಮಂಡಿಸಲಿದ್ದಾರೆ. ಅಧ್ಯಕ್ಷತೆಯನ್ನು ಎನ್.ಡಿ ವಸಂತಕುಮಾರ ವಹಿಸಿಕೊಳ್ಳಲಿದ್ದಾರೆ ಎಂದರು. ಸುದ್ದಿಗೋಷ್ಠಿಯಲ್ಲಿ ಸಂಘದ ಜಿಲ್ಲಾಧ್ಯಕ್ಷ ಪ್ರಭಾಕರ ಪಾಟೀಲ್ ಇಂಗಳದಾಳ, ಉಪಾಧ್ಯಕ್ಷ ಬೂದಯ್ಯಸ್ವಾ ಮಿ, ರಾಜ್ಯ ಉಪಾಧ್ಯಕ್ಷ ದೊಡ್ಡ ಬಸವನಗೌಡ ಬಲ್ಲಟಗಿ, ಜಿಲ್ಲಾ ಪ್ರಧಾನ ಕಾರ್ಯದರ್ಶಿ ಲಿಂಗಾರೆಡ್ಡಿ ಪಾಟೀಲ್ ಉಪಸ್ಥಿತರಿದ್ದರು.

> ಉದ್ಘಾಟನೆ ನಂತರ ತುಂಗಭದ್ರ, ಎಡದಂಡೆ ಕಾಲುವೆ ಹಾಗೂ ನಾರಾಯಣಪುರ ಬಲದಂಡೆ ನಾಲೆಯ ಸಮಸ್ಯೆಗಳು ಮತ್ತು ಪರಿಹಾರದ ಕುರಿತು ವಿಚಾರಗೋಷ್ಠಿ ನಡೆಯಲಿದ್ದು, ವಿಷಯವನ್ನು ಕೃಷಿ ಬೆಲೆ ಆಯೋಗದ ಮಾಜಿ ಅಧ್ಯಕ್ಷ ಹನುಮನಗೌಡ ಬೆಳಗುರ್ಕಿ ಮಂಡಿಸಲಿದ್ದಾರೆ. ಗೋಷ್ಠಿಯ ಅಧ್ಯಕ್ಷತೆಯನ್ನು ಸಂಘದ ರಾಜ್ಯ ಮಹಿಳಾ ಅಧ್ಯಕ್ಷೆ ನಾಗರತ್ನಮ್ಮ ಪಾಟೀಲ್ ವಹಿಸಿಕೊಳ್ಳಲಿದ್ದಾರೆ.
> - ಚಾಮರಸ ಮಾಲೀ ಪಾಟೀಲ್, ಗೌರವಾಧ್ಯಕ್ಷ

ನಗರದ ಪತ್ರಿಕಾ ಭವನದಲ್ಲಿ ಸುದ್ದಿಗೋಷ್ಠಿ ಉದ್ದೇಶಿಸಿ ಚಾಮರಸ ಮಾಲೀ ಪಾಟೀಲ್ ಮಾತನಾಡಿದರು.

ಮದುವೆ ದಿನವೇ ಪರೀಕ್ಷೆಗೆ ಹಾಜರು

ಗಂಗಾವತಿ: ನಗರದ ಸಂಕಲ್ಪ ಮಹಿಳಾ ಕಾಲೇಜಿನಲ್ಲಿ ವಿದ್ಯಾರ್ಥಿನಿಯೊಬ್ಬರು ಮದುವೆ ದಿನವೇ ಪರೀಕ್ಷೆ ಹಾಜರಾಗಿ ಗಮನ ಸೆಳೆದಿದ್ದಾರೆ. ವಿದ್ಯಾರ್ಥಿನಿ ಉಮಾದೇವಿ ಹುಲುಗಪ್ಪ ಬೆಳಗ್ಗೆ ಮುಹೂರ್ತ ಮುಗಿಸಿಕೊಂಡು, ಮಧ್ಯಾಹ್ನಕ್ಕೆ ಬಂದು ಪರೀಕ್ಷೆ ಬರೆದಿದ್ದಾರೆ.

ರಾಜ್ಯ ಅಕ್ಕಮಹಾದೇವಿ ಮಹಿಳಾ ವಿಶ್ವವಿದ್ಯಾಲಯ ವ್ಯಾಪ್ತಿಯ ಕಾಲೇಜುಗಳಲ್ಲಿ ಸದ್ಯ 2,4 ಮತ್ತು 6ನೇ ಸೆಮಿಸ್ಟರ್ ಗಳ ಪರೀಕ್ಷೆ ನಡೆಯುತ್ತಿವೆ. ಈ ವೇಳೆ ಜೂ.6 ರಂದು ಮದ್ಯಾಹ್ನ 2.30ಕ್ಕೆ 2ನೇ ಸೆಮಿಸ್ಟರ್ ಪರೀಕ್ಷೆ ನಡೆದಿವೆ.

ಆ ದಿನ ಬೆಳಗ್ಗೆ 10ಕ್ಕೆ ಮಹೂರ್ತ ನಡೆದಿದ್ದು, ಮಧ್ಯಾಹ್ನ 2 ಗಂಟೆ ವರೆಗೆ ಆರತಕ್ಷತೆ ಕಾರ್ಯಕ್ರಮ ಮುಗಿಸಿಕೊಂಡು, ನಂತರ ಪರೀಕ್ಷೆ ಹಾಜರಾಗಿದ್ದಾಳೆ. ವಧುವಿನ ಬಟ್ಟೆಯಲ್ಲೇ ಕಾಲೇಜಿಗೆ ಬಂದು ಪರೀಕ್ಷೆ ಬರೆದು, ಪರೀಕ್ಷೆ ನಂತರ ಮತ್ತೇ ವಿವಾಹ ಕಾರ್ಯಕ್ರಮಕ್ಕೆ ಹಾಜರಾಗಿದ್ದಾರೆ. ವಿದ್ಯಾರ್ಥಿನಿ ನಡೆಯನ್ನು ಕಾಲೇಜು ಪ್ರಾಚಾರ್ಯ ಬಸವರಾಜ ಶಿರಿಗೇರಿ ಶ್ಲಾಘಿಸಿದ್ದಾರೆ.

ಗಂಗಾವತಿಯ ಸಂಕಲ್ಪ ಮಹಿಳಾ ಕಾಲೇಜಿನಲ್ಲಿ ವಿದ್ಯಾರ್ಥಿನಿಯೊಬ್ಬರು ಮದುವೆ ದಿನವೇ ಪರೀಕ್ಷೆ ಹಾಜರಾಗಿ ಗಮನ ಸೆಳೆದಿದ್ದಾರೆ.

ಪಿಂಚಣಿ ಅದಾಲತ್ ಜೂ. 26 ರಂದು

ಕೊಪ್ಪಳ: ನಗರದ ವಿಭಾಗೀಯ ಅಂಚೆ ಕಚೇರಿಯಲ್ಲಿ ಅಂಚೆ ಇಲಾಖೆ ಮೂಲಕ ಪಿಂಚಣಿ ಪಡೆಯುವ ಪಿಂಚಣಿದಾರರ ಅಹವಾಲು, ದೂರು ಸ್ವೀಕಾರಕ್ಕೆ ಜೂ. 26 ರಂದು ಪಿಂಚಣಿ ಅದಾಲತ್ ನಡೆಸಲಾಗುವುದು ಎಂದು ಅಂಚೆ ಅಧೀಕ್ಷಕರು ತಿಳಿಸಿದ್ದಾರೆ.

ಅಂಚೆ ಮೂಲಕ ಪಿಂಚಣಿ ಪಡೆಯುವ ಪಿಂಚಣಿದಾರರು, ಅವಲಂಬಿತರು ಪಿಂಚಣಿ ಅದಾಲತ್‌ನಲ್ಲಿ ಭಾಗವಹಿಸಲು ತಮ್ಮ ದೂರು, ಅಹವಾಲುಗಳನ್ನು ಅಂಚೆ ಮೂಲಕ ಅಂಚೆ ಅಧೀಕ್ಷಕರ ಕಚೇರಿ, ಕೊಪ್ಪಳ ವಿಭಾಗ, ಕೊಪ್ಪಳ-583231 ವಿಳಾಸಕ್ಕೆ ಸಲ್ಲಿಸಬಹುದು. ಅಥವಾ ಇ-ಮೇಲ್‌ಗೆ ಜೂನ್ 21ರ ಒಳಗೆ ಸಲ್ಲಿಸಬಹುದು.

ನರೇಗಾ ಅವ್ಯವಹಾರ ಆರೋಪ: ತನಿಖೆಗೆ ಒತ್ತಾಯ

ಮುದಗಲ್: ಪಟ್ಟಣ ಸಮೀಪದ ಹೂನೂರು ಗ್ರಾ.ಪಂ ನರೇಗಾ ಯೋಜನೆಯಲ್ಲಿ ಭಾರಿ ಅವ್ಯವಹಾರ ನಡೆದಿದೆ ಈ ಕೂಡಲೆ ಅಧಿಕಾರಿಗಳು ತನಿಖೆ ಮಾಡಬೇಕು ಎಂದು ಸಾಮಾಜಿಕ ಕಾರ್ಯಕರ್ತ ಸುಮಿತ್ರಪ್ಪ ವಂದಾಲಿ ಒತ್ತಾಯಿಸಿದರು.

ಪಟ್ಟಣದ ಪತ್ರಿಕಾ ಭವನದಲ್ಲಿ ಶನಿವಾರ ಸುದ್ದಿಗಾರರೊಂದಿಗೆ ಮಾತನಾಡಿದ ಅವರು, 2022 ರಿಂದ 25 ರಲ್ಲಿ ನರೇಗಾ ಯೋಜನೆ ಅಡಿಯಲ್ಲಿ ಕೈಗೊಂಡ ಹೈಟೆಕ್ ಶೌಚಾಲಯ,ಶಾಲಾ ಕಂಪೌಂಡ್ ನಿರ್ಮಾಣ, ಸಸಿಗಳ ನೆಡುತೋಪು, ದನದ ಶೆಡ್ ನಿರ್ಮಾಣ ಕಾಮಗಾರಿಗಳಲ್ಲಿ ಗ್ರಾ.ಪಂ. ಆಡಳಿತ ಮಂಡಳಿಯಿಂದ ಭಾರಿ ಭ್ರಷ್ಟಾಚಾರ ನಡೆದಿದೆ. ಸರಕಾರಿ ಹಿರಿಯ ಪ್ರಾಥಮಿಕ ಶಾಲಾ ಕಂಪೌಂಡ್ ಕಾಮಗಾರಿ ಅಪೂರ್ಣ ಮಾಡಿ ಸುಮಾರು 4 ಲಕ್ಷ 55 ಸಾವಿರ ರುಗಳನ್ನು ಎತ್ತುವಳಿ ಮಾಡಿದ್ದು, ಹೈಟೆಕ್ ಶೌಚಾಲಯ ಕಾಮಗಾರಿಯನ್ನು ಅಪೂರ್ಣ ಮಾಡಿ 5 ಲಕ್ಷ 10 ಸಾವಿರ ಹಣ ಬಿಲ್ ಮಾಡಲಾಗಿದೆ. ವಂದಾಲಿ ಗ್ರಾಮದಿಂದ ಕನಸಾವಿ ವರೆಗೆ ರಸ್ತೆಯ ಬದಿಯಲ್ಲಿ ಸಸಿಗಳ ನೆಡುತೋಪು ಕಾಮಗಾರಿಗೆ ಸಸಿಗಳನ್ನು ನೆಡದೇ ತಗ್ಗು ತೆಗೆದು ಸುಮಾರು 97 ಸಾವಿರ ರುಗಳನ್ನು ಪಿಡಿಒ ಸಂಗಪ್ಪ ಹಾಗೂ ಅದ್ಯಕ್ಷರು, ತಾಂತ್ರಿಕ ಅಧಿಕಾರಿ ಹಾಗೂ ಗ್ರಾ.ಪಂ. ಉಪಾದ್ಯಕ್ಷೆ ಗಂಗಮ್ಮ ಗಂಗನಗೌಡ ಹಣ ಎತ್ತುವಳಿ ಮಾಡಿದ್ದಾರೆ ಎಂದರು.

ಗ್ರಾ.ಪಂ. ಶೇಕಡಾ 3 ರ ಅನುದಾನದಲ್ಲಿ ವಿಶೇಷಚೇತನರಿಗೆ ನೀಡಲಾದ ಹೊಲಿಗೆ ಯಂತ್ರವನ್ನು ಅರ್ಹ ಫಲಾನುಭವಿಗಳಿಗೆ ನೀಡದೇ ತಮ್ಮ ಕುಟುಂಬದವರಿಗೆ ನೀಡಿದ್ದಾರೆ.ಈ ಕುರಿತು ಈಗಾಗಲೇ ಲೋಕಾಯುಕ್ತರಿಗೆ ದೂರು ನೀಡಲಾಗಿದೆ. ಕೂಡಲೇ ಜಿ.ಪಂ. ಮುಖ್ಯಕಾರ್ಯನಿರ್ವಹಣಾಧಿಕಾರಿ ಎಚ್ಚೆತ್ತು ನರೇಗಾ ಯೋಜನೆಯ ಅಕ್ರಮವನ್ನು ತನಿಖೆ ಮಾಡಬೇಕೆಂದು ಸಾಮಾಜಿಕ ಕಾರ್ಯಕರ್ತ ಸುಮಿತ್ರಪ್ಪ ವಂದಾಲಿ ಒತ್ತಾಯಿಸಿದ್ದಾರೆ. ಈ ವೇಳೆ ಸೋಮಶೇಖರಪ್ಪ,ಛತ್ರಪ್ಪ ಗುರಿಕಾರ ಇದ್ದರು.

ಸುದ್ದಿಗಾರರೊಂದಿಗೆ ಸಾಮಾಜಿಕ ಕಾರ್ಯಕರ್ತ ಸುಮಿತ್ರಪ್ಪ ವಂದಾಲಿ ಮಾತನಾಡಿದರು.

ಭಾರಿ ಮಳೆ ಸಾಧ್ಯತೆ: ಕ್ರಮಕ್ಕೆ ಜಿಲ್ಲಾಧಿಕಾರಿ ಸೂಚನೆ

ರಾಯಚೂರು: ಹವಾಮಾನ ಇಲಾಖೆಯ ವರದಿಯನ್ವಯ ಮೇ 24 ರಂದು ನೈಋತ್ಯ ಮಾನ್ಸೂನ್ ಕೇರಳ ಪ್ರವೇಶಿಸಿದ್ದು, ಮುಂದಿನ ದಿನಗಳಲ್ಲಿ ಜಿಲ್ಲೆಯಲ್ಲಿ ಭಾರಿ ಮಳೆಯಾಗುವ ಮುನ್ಸೂಚನೆ ಹಿನ್ನಲೆಯಲ್ಲಿ ಜಿಲ್ಲೆಯಲ್ಲಿ ಭಾರಿ ಮಳೆ ಹಾಗೂ ಪ್ರವಾಹ ಕುರಿತು ಮುಂಜಾಗ್ರತಾ ಕ್ರಮ ಕೈಗೊಳ್ಳುವಂತೆ ಜಿಲ್ಲಾ ವಿಪತ್ತು ನಿರ್ವಹಣಾ ಪ್ರಾಧಿಕಾರದ ಅಧ್ಯಕ್ಷರು ಹಾಗೂ ಜಿಲ್ಲಾಧಿಕಾರಿ ನಿತೀಶ್ ಕೆ. ಅವರು ಅಧಿಕಾರಿಗಳಿಗೆ ಸೂಚನೆ ನೀಡಿದ್ದಾರೆ.

ಜಿಲ್ಲೆಯಲ್ಲಿ ಯಾವುದೇ ಸಂದರ್ಭದಲ್ಲಿ ಭಾರಿ ಮಳೆ ಹಾಗೂ ಪ್ರವಾಹ ಎದುರಾದಲ್ಲಿ ಸಮರ್ಥವಾಗಿ ಎದುರಿಸಲು ಜಿಲ್ಲಾ, ತಾಲೂಕು, ಹೋಬಳಿ ಹಾಗೂ ಗ್ರಾಮ ಪಂಚಾಯಿತಿ ಮಟ್ಟದ ಅಧಿಕಾರಿಗಳು ಸಿದ್ಧರಿರಬೇಕು. ಜಿಲ್ಲಾ, ತಾಲೂಕು, ಹೋಬಳಿ ಹಾಗೂ ಗ್ರಾಮ ಪಂಚಾಯತ್ ಮಟ್ಟದ ಅಧಿಕಾರಿ ಹಾಗೂ ಸಿಬ್ಬಂದಿಯು ಕೇಂದ್ರ ಸ್ಥಾನದಲ್ಲಿದ್ದು ಪ್ರವಾಹ ಹಾಗೂ ಭಾರಿ ಮಳೆಯಿಂದ ಯಾವುದೇ ಅಹಿತಕರ ಘಟನೆ ಯಾಗದಂತೆ ಮುನ್ನೆಚ್ಚರಿಕೆ ವಹಿಸಬೇಕು. ನದಿ, ಹಳ್ಳ, ಕೆರೆ ದಡದಲ್ಲಿ ಬಟ್ಟೆ ತೊಳಿಯುವುದು, ಈಜಾಡುವುದು, ದನ ಅಥವಾ ಕರುಗಳನ್ನು ಮೆಯಿಸುವುದು ಹಾಗೂ ಅಪಾಯವಿರುವ ಸೇತುವೆಗಳಲ್ಲಿ ಸಂಚರಿಸುವುದು ಮತ್ತು ಇತರೆ ಚಟುವಟಿಕೆ ನಡೆಸದಂತೆ ಕ್ರಮವಹಿಸಬೇಕು. ನಿರಂತರ ಮಳೆಯಿಂದ ಅಪಾಯವಿರುವ ಮನೆ, ಗೋಡೆ, ಶಾಲೆಗಳು ಹಾಗೂ ಇತರೆ ಕಟ್ಟಡಗಳು ಕುಸಿಯುವ ಸಾಧ್ಯತೆ ಇರುವುದರಿಂದ ಸಾವು ನೋವುಗಳು ಸಂಭವಿಸುವ ಸಂದರ್ಭವಿರುತ್ತದೆ. ಆದ್ದರಿಂದ ಸಾರ್ವಜನಿಕರಿಗೆ ಸುರಕ್ಷತೆಯ ಮುನ್ನೆಚ್ಚರಿಕೆಯ ಕ್ರಮ ತೆಗೆದುಕೊಳ್ಳುವುದು ಅಥವಾ ಸುರಕ್ಷಿತ ಸ್ಥಳಗಳಿಗೆ ತೆರಳುವಂತೆ ಜಾಗೃತಿ ಮೂಡಿಸುವುದು. ನದಿ ದಡದ ಪ್ರವಾಸಿ ತಾಣಗಳಲ್ಲಿ ಪ್ರವಾಸಿಗರು ಅಪಾಯವಿರುವ ನದಿ ಅಥವಾ ಹಳ್ಳಗಳಲ್ಲಿ ಈಜಾಡುವುದು ಮತ್ತು ಪೋಟೋ, ಸೆಲ್ಫಿ ತೆಗೆಯದಂತೆ ಕ್ರಮವಹಿಸುವುದು.

ಸಹಾಯವಾಣಿ: ಮಳೆ ಹಾಗೂ ಪ್ರವಾಹ ಸೇರಿದಂತೆ ಇತರೆ ಸಮಸ್ಯೆಗಳ ತುರ್ತು ಪರಿಹಾರಕ್ಕಾಗಿ ಜಿಲ್ಲಾ ಮತ್ತು ತಾಲೂಕು ಮಟ್ಟದಲ್ಲಿ ಸಹಾಯವಾಣಿ ಕೇಂದ್ರಗಳು ತೆರೆಯಲಾಗಿದೆ ಎಂದು ಜಿಲ್ಲಾಧಿಕಾರಿ ತಿಳಿಸಿದ್ದಾರೆ.

ಜಿಲ್ಲಾ ವಿಪತ್ತು ನಿರ್ವಹಣಾ ಕೇಂದ್ರ: 08532-226383 ಅಥವಾ ರಾಯಚೂರು ಜಿಲ್ಲಾಧಿಕಾರಿಗಳ ಕಾರ್ಯಾಲಯ: 1077, ರಾಯಚೂರು ಮಹಾನಗರ ಪಾಲಿಕೆ: 08532-200551, ಮಾನವಿ ತಹಸೀಲ್ದಾರ್ ಕಾರ್ಯಾಲಯ: 08538-220239, ಸಿಂಧನೂರು ತಹಸೀಲ್ದಾರ್ ಕಾರ್ಯಾಲಯ: 9035 640154, ಲಿಂಗಸೂಗೂರು ತಹಸೀಲ್ದಾರ್ ಕಾರ್ಯಾ ಲಯ: 08537-275247, ದೇವದುರ್ಗ ತಹಸೀಲ್ದಾರ್ ಕಾರ್ಯಾಲಯ: 08531-200117, ಸಿರವಾರ ತಹಸೀಲ್ದಾರ್ ಕಾರ್ಯಾಲಯ: 08538-200082, ಸಾರ್ವಜನಿಕರು ಸಂಪರ್ಕ ಮಾಡಬಹುದಾಗಿದೆ ಎಂದು ಅವರು ಪ್ರಕಟಣೆಯಲ್ಲಿ ತಿಳಿಸಿದ್ದಾರೆ.

> ಭಾರಿ ಮಳೆ ಹಾಗೂ ಪ್ರವಾಹದಿಂದ ಯಾವುದೇ ಅಹಿತ ಕರ ಘಟನೆಯಾಗ ದಂತೆ ಪ್ರತಿ ಗ್ರಾಮಗಳಲ್ಲಿ ಡಂಗೂರ ಸಾರುವುದು, ಮೈಕ್ ಮೂಲಕ ಜಾಗೃತಿ ಮೂಡಿಸುವುದು. ಭಾರಿ ಮಳೆ ಹಾಗೂ ಪ್ರವಾಹದಿಂದ ಹಾನಿಯಾದ ಬಗ್ಗೆ ಪ್ರಾಥಮಿಕ ವರದಿಯನ್ನು ಪ್ರತಿ ದಿನ ಜಿಲ್ಲಾಡಳಿತಕ್ಕೆ ಸಲ್ಲಿಸಬೇಕು.
> - ನಿತೀಶ್ ಕೆ, ಜಿಲ್ಲಾಧಿಕಾರಿ

ಸಮಾಚಾರ ಸಣ್ಣದಲ್ಲ

ಪ್ರತ್ಯೇಕ ಅಪಘಾತ: ಏಳು ಮಂದಿ ಸಾವು

ಚಿಕ್ಕಬಳ್ಳಾಪುರ/ಕೋಲಾರ: ಮೂರು ಪ್ರತ್ಯೇಕ ಅಪಘಾತ ಪ್ರಕರಣಗಳಲ್ಲಿ 7 ಮಂದಿ ಮೃತಪಟ್ಟಿದ್ದಾರೆ. ಹಲವರಿಗೆ ಗಾಯಗಳಾಗಿದ್ದು, ಆಸ್ಪತ್ರೆಯಲ್ಲಿ ಚಿಕಿತ್ಸೆ ಮುಂದುವರಿದಿದೆ. ಖಾಸಗಿ ಬಸ್ ಬೈಕ್‌ಗೆ ಡಿಕ್ಕಿ ಹೊಡೆದ ಪರಿಣಾಮ ದಂಪತಿ ಸಾವನ್ನಪ್ಪಿರುವ ಘಟನೆ ಚಿಂತಾಮಣಿ ತಾಲೂಕಿನ ಕಾಗತಿ ಗ್ರಾಮದಲ್ಲಿ ನಡೆದಿದೆ. ಘಟನೆಯಲ್ಲಿ ಮೃತಪಟ್ಟ ವ್ಯಕ್ತಿಗಳನ್ನು ಶಿಡ್ಲಘಟ್ಟ ತಾಲೂಕಿನ ಚನ್ನಹಳ್ಳಿ ಗ್ರಾಮದ ಚಂದ್ರಪ್ಪ (52), ಪತ್ನಿ ಬೇಬಿಮ್ಮ (45) ಎಂದು ಗುರುತಿಸಲಾಗಿದೆ.

ಡಿವೈಡರ್‌ಗೆ ಕಾರು ಡಿಕ್ಕಿ ಮೂವರು ಸಾವು: ಕಾರು ಅಪಘಾತದಲ್ಲಿ ರಜೆ ಮೇಲೆ ಊರಿಗೆ ಬಂದಿದ್ದ ಯೋಧ ಸೇರಿ ಮೂವರು ಮೃತಪಟ್ಟ ಘಟನೆ ಕೋಲಾರ ಜಿಲ್ಲೆಯ ಬೇಮತಂಗಲದ ಬಳಿ ನಡೆದಿದೆ. ಅತಿ ವೇಗವಾಗಿ ಚಲಿಸಿದ ಕಾರು ನಿಯಂತ್ರಣ ತಪ್ಪಿ ಚೆನ್ನೈ-ಬೆಂಗಳೂರು ಎಕ್ಸ್‌ಪ್ರೆಸ್ ವೇನ ಡಿವೈಡರ್‌ಗೆ ಕಾರು ಡಿಕ್ಕಿ ಹೊಡೆದ ಪರಿಣಾಮ ಇಬ್ಬರು ಸ್ಥಳದಲ್ಲೇ ಕೊನೆಯುಸಿರೆಳೆದರೆ, ಚಿಕಿತ್ಸೆ ಫಲಿಸದೇ ಒಬ್ಬರು ಆಸ್ಪತ್ರೆಯಲ್ಲಿ ಮೃತಪಟ್ಟಿದ್ದಾರೆ. ಯೋಧ ಆಕಾಶ್, ಜಾನ್ ಜಾಕಬ್, ನಾಗರಾಜ್ ಮೃತರು. ಚೆನ್ನೈ-ಬೆಂಗಳೂರು ಎಕ್ಸ್‌ಪ್ರೆಸ್ ಹೈವೇಯಲ್ಲಿ ಮತ್ತೊಂದು ಭೀಕರ ಅಪಘಾತ ನಡೆದಿದ್ದು, ಡಿವೈಡರ್‌ಗೆ ಕಾರು ಡಿಕ್ಕಿಯಾಗಿ ಕಾರ್‌ನಲ್ಲಿದ್ದ ಇಬ್ಬರು ಸ್ಥಳದಲ್ಲೇ ಸಾವನ್ನಪ್ಪಿರುವ ಘಟನೆ ಕೋಲಾರ ಜಿಲ್ಲೆ ಮಾಲೂರು ತಾಲೂಕಿನ ಎಡಗಿನಬೆಲೆ ಟೋಲ್ ಗೇಟ್ ಬಳಿ ನಡೆದಿದೆ. ಅಪಘಾತದ ರಭಸಕ್ಕೆ ಕಾರು ಸಂಪೂರ್ಣ ನಜ್ಜು ಗುಜ್ಜಾಗಿದೆ. ರಾಜಸ್ತಾನ ಮೂಲದ ಅಶೋಕ್ (28), ಮೋಹನ್ ಲಾಲ್ (32) ಮೃತರು. ಸ್ಥಳಕ್ಕೆ ಮಾಲೂರು ಪೊಲೀಸರ ಭೇಟಿ ಪರಿಶೀಲನೆ ನಡೆಸಿದರು.

ದೆಹಲಿಗೆ ಇಂದು ಸಿಎಂ, ಡಿಸಿಎಂ

← ಮೊದಲಪುಟದಿಂದ

ಉಪಮುಖ್ಯಮಂತ್ರಿ ಡಿ.ಕೆ.ಶಿವಕುಮಾರ್ ಅವರು ಸೋಮವಾರ ದೆಹಲಿಗೆ ತೆರಳಿ, ದೆಹಲಿ ಮುನಿಸಿಪಾಲಿಟಿಯ ತ್ಯಾಜ್ಯ ನಿರ್ವಹಣೆಗೆ ಸಂಬಂಧಿಸಿದಂತೆ ಅಧಿಕಾರಿಗಳೊಂದಿಗೆ ಚರ್ಚಿಸಿದ್ದರು. ಬಳಿಕ ಸಂಜೆಯೇ ಬೆಂಗಳೂರಿಗೆ ವಾಪಸಾದರು. ಆದರೆ ಮುಖ್ಯಮಂತ್ರಿಗಳು ದೆಹಲಿಗೆ ತೆರಳುತ್ತಿರುವುದರಿಂದ ಡಿಕೆಶಿ ಅವರೂ ಮಂಗಳವಾರ ಬೆಳಗ್ಗೆ ದೆಹಲಿಗೆ ಪುನಃ ತೆರಳಲಿದ್ದಾರೆ ಎಂದು ಮೂಲಗಳು ಖಚಿತಪಡಿಸಿವೆ.

ಸಿದ್ದರಾಮಯ್ಯ ಅವರು ದೆಹಲಿಗೆ ತೆರಳುತ್ತಿರುವುದು ಮೇಲ್ನೋಟಕ್ಕೆ ವಿಧಾನ ಪರಿಷತ್ ನಾಮನಿರ್ದೇಶನ ಸ್ಥಾನಗಳಿಗೆ ಸಂಬಂಧಿಸಿದಂತೆ ಹೈಕಮಾಂಡ್ ಜತೆ ಚರ್ಚಿಸಲು ಎನ್ನುವುದಿದ್ದರೂ, ಭೇಟಿಯ ವೇಳೆ ಕಾಲ್ತುಳಿತ ಪ್ರಕರಣಕ್ಕೆ ಸಂಬಂಧಿಸಿದಂತೆ ವಿವರಣೆ ನೀಡಲಿದ್ದಾರೆ. ಬೆಂಗಳೂರಿನ ಕಾಲ್ತುಳಿತ ಪ್ರಕರಣ ರಾಷ್ಟ್ರಮಟ್ಟದಲ್ಲಿ ಕಾಂಗ್ರೆಸ್‌ಗೆ ತೀವ್ರ ಮುಜುಗರಕ್ಕೆ ಕಾರಣವಾಗಿರುವುದರಿಂದ ಘಟನೆಗೆ ಕಾರಣ ಹಾಗೂ ಯಾರೆಲ್ಲರ ವಿರುದ್ಧ ಕ್ರಮವಹಿಸಲಾಗಿದೆ ಎನ್ನುವ ಬಗ್ಗೆ ಸಿದ್ದರಾಮಯ್ಯ ಅವರು ಮಾಹಿತಿ ನೀಡಲಿದ್ದಾರೆ ಎಂದು ಮೂಲಗಳು ತಿಳಿಸಿವೆ.

ಪ್ರಕರಣವನ್ನು ಗಂಭೀರವಾಗಿ ಪರಿಗಣಿಸಿದ ಹೈಕಮಾಂಡ್:

ಕಾಲ್ತುಳಿತ ಸಂಭವಿಸಿದ ದಿನವೇ ರಾಹುಲ್ ಗಾಂಧಿ ಅವರು 'ಜನರನ್ನು ರಕ್ಷಿಸುವುದು ಸರಕಾರಗಳ ಕೆಲಸ'ವೆಂದು ಹೇಳಿದ್ದರು. ರಾಗಾ ಟ್ವಿಟ್ ಬೆನ್ನಲ್ಲೇ, ರಾಜ್ಯ ಸರಕಾರ ತೀವ್ರ ಇಕ್ಕಟ್ಟಿಗೆ ಸಿಲುಕಿತ್ತು. ಇದೀಗ ಪಕ್ಷದ ಹೈಕಮಾಂಡ್‌ಗೆ ಇಡೀ ಪ್ರಕರಣದ ಬಗ್ಗೆ ವಿವರಣೆ ನೀಡಲು ಸಿಎಂ ಹಾಗೂ ಡಿಸಿಎಂ ಇಬ್ಬರೂ ದೆಹಲಿಗೆ ತೆರಳಲಿದ್ದಾರೆ. ಇತ್ತೀಚೆಗಷ್ಟೇ ಎರಡು ವರ್ಷ ಪೂರೈಸಿರುವ ರಾಜ್ಯ ಸರಕಾರ ಗ್ಯಾರಂಟಿಯ ಹೆಸರಲ್ಲಿ ದೇಶದ ಇತರ ರಾಜ್ಯಗಳಿಗೆ ಮಾದರಿಯಾಗಿದೆ. ಆದರೀಗ ಈ ಅಗತ್ಯವಿಲ್ಲದ ವಿಷಯದಿಂದ ತೀವ್ರ ಸಮಸ್ಯೆಯಾಗಿದೆ ಎನ್ನುವುದು ಪಕ್ಷದ ಹೈಕಮಾಂಡ್ ಅಭಿಪ್ರಾಯವಾಗಿದೆ.

ಸಂಪುಟ ಚರ್ಚೆ ಸದ್ಯಕ್ಕಿಲ್ಲ

ಹೈಕಮಾಂಡ್ ಭೇಟಿಯ ವೇಳೆ ಸಚಿವ ಸಂಪುಟ ವಿಸ್ತರಣೆ ಅಥವಾ ಪುನಾರಚನೆಗೆ ಸಂಬಂಧಿಸಿದಂತೆ ಚರ್ಚೆಯಾಗುವ ಸಾಧ್ಯತೆ ಯಿದೆ ಎಂದು ಅನೇಕರು ಹೇಳುತ್ತಿದ್ದಾರೆ. ಆದರೆ ಖಚಿತ ಮೂಲಗಳ ಪ್ರಕಾರ, ಮಂಗಳವಾರದ ಭೇಟಿಯಲ್ಲಿ ಸಂಪುಟಕ್ಕೆ ಸಂಬಂಧಿಸಿದಂತೆ ಯಾವುದೇ ಚರ್ಚೆಗಳು ಬರುವುದಿಲ್ಲ. ಈ ಭೇಟಿ ಕೇವಲ ಕಾಲ್ತುಳಿತ ಹಾಗೂ ವಿಧಾನ ಪರಿಷತ್ ನಾಮನಿರ್ದೇಶನಕ್ಕೆ ಸಂಬಂಧಿಸಿದಂತಾಗಿದೆ ಎನ್ನಲಾಗಿದೆ.

ಕಾಲ್ತುಳಿತಕ್ಕೆ ಬಸವಳಿದ ಬಿಜೆಪಿ

← ಮೊದಲಪುಟದಿಂದ

ಘಟನೆ ಸಂಬಂಧ ಹೋರಾಟದಿಂದ ಸರಕಾರವನ್ನು ಇಕ್ಕಟ್ಟಿಗೆ ಸಿಲುಕಿಸಬಹುದಾಗಿತ್ತಾದರೂ ರಾಜಕೀಯ ಕಾರ್ಯದರ್ಶಿಯ ಸ್ಥಾನ ಕಿತ್ತುಕೊಳ್ಳಲೂ ಸಾಧ್ಯವಾಗಲಿಲ್ಲ. ಇದಕ್ಕೆ ಸಂಬಂಧಿಸಿದಂತೆ ಎನ್‌ಡಿಎ ಮೈತ್ರಿಕೂಟದ ಕೇಂದ್ರ ಸಚಿವ ಎಚ್.ಡಿ.ಕುಮಾರಸ್ವಾಮಿ ಅವರು ಮಾಡಿದ ಜಂಟಿ ಪತ್ರಿಕಾಗೋಷ್ಠಿಯ ನಂತರವೇ 'ಬೇಬಿ ಎಲಿಫೆಂಟ್' ಅನ್ನು ಸಿದ್ದರಾಮಯ್ಯ ಅವರು ಎತ್ತಂಗಡಿ ಮಾಡಿದರು. ಹೀಗಿದ್ದರೂ ಪ್ರಕರಣ ಸಂಬಂಧ ಅಧಿಕಾರಿಗಳು ನೀಡಿದ ಗೌಪ್ಯ ವರದಿಗಳು ಇಲ್ಲವೇ ಸರಕಾರದ ಕಾರ್ಯದರ್ಶಿ ನೀಡಿದ ಉತ್ತರ ಹಾಗೂ ಆದೇಶಗಳ ಬಗ್ಗೆ ತಲೆ ಕೆಡಿಸಿಕೊಳ್ಳಲೇ ಇಲ್ಲ ಎನ್ನುವುದು ಕಾರ್ಯಕರ್ತರ ನೋವಾಗಿದೆ

ಇನ್ನುಳಿದಂತೆ ಪ್ರತಿಪಕ್ಷದ ನಾಯಕರಾದ ಆರ್.ಅಶೋಕ ಅವರು ಕಾಲ್ತುಳಿತ ಪ್ರಕರಣವನ್ನು ಗಂಭೀರವಾಗಿ ಪರಿಗಣಿಸಲೇ ಇಲ್ಲ. ಇದಕ್ಕೆ ಕಾರಣಗಳು, ಒಳಸುಳಿಗಳು ಹಲವಾರಿದೆ ಎನ್ನುವುದು ಕೂಡ ಈಗ ಗುಟ್ಟಾಗಿ ಉಳಿದಿಲ್ಲ ಎಂದು ಅವರ ಪಕ್ಷದ ನಿಷ್ಠಾವಂತ ಕಾರ್ಯಕರ್ತರೇ ಖುದ್ದಾಗಿ ಇಲ್ಲವೇ ಸಾಮಾಜಿಕ ಜಾಲತಾಣದ ಮೂಲಕ ಅಸಮಾಧಾನ ವ್ಯಕ್ತಪಡಿಸುತ್ತಿದ್ದಾರೆ. ಪಕ್ಷದ ನಾಯಕರನ್ನು ಸಂಘಟಿಸದೇ ಸರಕಾರದ ವಿರುದ್ಧ ಅಷ್ಟೇನೂ ಗಂಭೀರವಾಗಿ ಟೀಕೆಗಳನ್ನು ಅವರು ಮಾಡಲೇ ಇಲ್ಲ. ಅಲ್ಲದೆ ಕೇವಲ ಪತ್ರಿಕೆ ಹಾಗೂ ಮಾಧ್ಯಮಗಳಲ್ಲಿ ಬಂದ ವರದಿಗಳನ್ನಾಧರಿಸಿಯೇ ಅದಕ್ಕೆ ಹೆಚ್ಚುವರಿಯಾಗಿ ಒಂದೆರಡು ಹೇಳಿಕೆಗಳನ್ನು ಕೊಟ್ಟರೇ ವಿನಾ ಸರಕಾರವನ್ನು ಮುಜುಗರಕ್ಕೀಡು ಮಾಡುವ ಯಾವುದೇ ದಾಖಲೆ ಇಲ್ಲವೇ ಹೋರಾಟ ಮಾಡಲೇ ಇಲ್ಲ.

ಎಲ್ಲಿ ಕಾಂಗ್ರೆಸ್‌ನ ತಮ್ಮ ಆಪ್ತ ನಾಯಕರಿಗೆ ನೋವಾಗುತ್ತದೆಯೋ ಎಂದು ಗೌರವ ಸೂಚಕವಾಗಿ ಸಿಎಂ ಹಾಗೂ ಡಿಸಿಎಂ ಅವರನ್ನು ಮಾನ್ಯ ಎಂದರೇ ಹೊರತು ಪ್ರತಿಪಕ್ಷ ನಾಯಕರಾಗಿ ಸರಕಾರದ ಗೌಪ್ಯತೆಯ ದಾಖಲೆಗಳನ್ನು ಹೊರತಂದು ಸರಕಾರವನ್ನು ಇಕ್ಕಟ್ಟಿಗೆ ಸಿಲುಕಿಸದಿರುವುದು ಕೂಡ ಅವರ ಪಕ್ಷದಲ್ಲೇ ಚರ್ಚಿತ ವಿಷಯವಾಗಿದೆ.

ಇಷ್ಟೆಲ್ಲ ವಿಚಾರವಿದ್ದರೂ ಕೈಯಲ್ಲಿದ್ದ ಕಾಲ್ತುಳಿತದ ಪ್ರಕರಣಕ್ಕೆ ಸರಿಯಾದ ಹೋರಾಟವನ್ನೂ ಮಾಡದೆ ಸರಕಾರದ ಕ್ರಮ ಬಲವಾಗಿ ಖಂಡಿಸದೆ ರಾಜ್ಯಪಾಲರಿಗೆ ದೂರು ನೀಡಿ ಸರಕಾರಕ್ಕೆ ಇಕ್ಕಟ್ಟಿಗೆ ಸಿಲುಕಿಸಬಹುದಾಗಿದ್ದ ಬಹುದೊಡ್ಡ ಅವಕಾಶವನ್ನು ಕಳೆದುಕೊಂಡು ಬಿಜೆಪಿ ನಾಯಕರು ಬಸವಳಿದು ಹೋಗಿದ್ದಾರೆ ಎನ್ನುವುದು ಕಾರ್ಯಕರ್ತರ ಅಭಿಲಾಷೆಯಂತೆ ನಿಜವೂ ಕೂಡ ಎನ್ನುವುದು ಸಂಘ ಪರಿವಾರದ ಕೆಂಗಣ್ಣಿಗೆ ಗುರಿಯಾಗಿದೆ.

ಮೇಲ್ಮನೆ ನಾಮಕರಣ ಗೌವರ್ನರ್ ಕೊಕ್ಕೆ

← ಮೊದಲಪುಟದಿಂದ

ಇದೇ ವೇಳೆ ಸರಕಾರ ಕಳುಹಿಸಿರುವ ಪಟ್ಟಿಗೆ ಹೈಕಮಾಂಡ್ ಕೂಡ ಸ್ಪಷ್ಟನೆ ಕೇಳಲಿದ್ದು, ಈಗ ಕಳುಹಿಸಿರುವ ಪಟ್ಟಿಯಲ್ಲಿನ ಹೆಸರು ಬದಲಾವಣೆಯಾಗಲಿರುವ ಸೂಚನೆ ದೊರೆತಿದೆ.

ವಿಧಾನ ಪರಿಷತ್‌ಗೆ ನಾಲ್ವರ ಹೆಸರು ಅಂತಿಮಗೊಳಿಸಿದ್ದ ಸರಕಾರ ಮೇಲ್ಮನೆಗೆ ನಾಮಕರಣ ಮಾಡಿ ಕಾರ್ಯಾಂಗದ ಮುಖ್ಯಸ್ಥರಾದ ರಾಜ್ಯಪಾಲರ ಸಹಿಗೆ ಕಳೆದ ವಾರ ಕಳುಹಿಸಿದೆ. ಸರಕಾರ ನಾಮಕರಣ ಮಾಡುವ ವೇಳೆ ಕಲೆ, ಸಾಹಿತ್ಯ, ಇತಿಹಾಸ, ಸಂಸ್ಕೃತಿ, ಕ್ರೀಡೆ, ಪತ್ರಿಕೋದ್ಯಮ, ವಿಜ್ಞಾನ, ಸಿನಿಮಾ ಸೇರಿದಂತೆ ಮತ್ತಿತರ ಕ್ಷೇತ್ರಗಳಲ್ಲಿ ಸಾಧನೆ ಮಾಡಿರುವವರನ್ನು ನಾಮಕರಣ ಮಾಡುವ ಸಂಪ್ರದಾಯ ಈ ಹಿಂದಿನಿಂದಲೂ ಇದೆ. ಆದರೆ ಇತ್ತೀಚಿನ ದಶಕದಲ್ಲಿ ಇದು ಮಹತ್ವ ಕಳೆದಕೊಂಡಿದ್ದರೂ, ಈಗ ನಾಮಕರಣ ಮಾಡಿರುವವರು ಸಮಾಜ ಸೇವಕರಾಗಿರಬೇಕೆ ಹೊರತು ರಾಜಕೀಯ ಹಿನ್ನೆಲೆಯಿಂದ ಅಥವಾ ಯಾವುದೋ ಒಂದು ಸಿದ್ಧಾಂತ ಪ್ರತಿಪಾದಿಸು ವವರನ್ನೇ ಇಲ್ಲವೇ ಒಂದು ಪಕ್ಷದ ಮುಖ ವಾಣಿಯಂತೆ ಕೆಲಸ ಮಾಡುವರನ್ನು ಮೇಲ್ಮನೆಗೆ ನಾಮಕರಣ ಮಾಡುವಂತಿಲ್ಲ ಎಂಬ ಸತ್ಸಂಪ್ರದಾಯವಿದೆ.

ವಿರೋಧವೇಕೆ?:

ಸರಕಾರ ಶಿಫಾರಸು ಮಾಡಿರುವವರು ರಾಜಕೀಯ ಹಿನ್ನೆಲೆ ಉಳ್ಳವರು ಹಾಗೂ ಕಾಂಗ್ರೆಸ್ ಪಕ್ಷದ ಜತೆ ಪ್ರತ್ಯಕ್ಷವಾಗಿ ಮತ್ತು ಪರೋಕ್ಷವಾಗಿ ಗುರುತಿಸಿಕೊಂಡಿರುವುದರಿಂದಲೇ ರಾಜ್ಯಪಾಲರು ಅಪಸ್ವರ ತೆಗೆದಿದ್ದಾರೆ ಎನ್ನಲಾಗಿದೆ. ರಮೇಶ್ ಬಾಬು, ಆರತಿ ಕೃಷ್ಣ, ಡಿ.ಜಿ.ಸಾಗರ್ ಹಾಗೂ ಮಾಜಿ ಪತ್ರಕರ್ತ ದಿನೇಶ್ ಅಮಿನ್‌ಮಟ್ಟು ಹೆಸರನ್ನು ಸರಕಾರ ಈಗಾಗಲೇ ಕಳುಹಿಸಿದೆ. ಇದರಲ್ಲಿ ರಮೇಶ್ ಬಾಬು ಈ ಹಿಂದೆ ಒಂದು ಬಾರಿ ಪರಿಷತ್ ಚುನಾವಣೆಯಲ್ಲಿ ಗೆದ್ದಿದ್ದರು.

ನಂತರ ಬದಲಾದ ಪರಿಸ್ಥಿತಿಯಲ್ಲಿ ಕಾಂಗ್ರೆಸ್‌ಗೆ ಸೇರ್ಪಡೆಗೊಂಡ ನಂತರ ಅವರನ್ನು ದೇವರಾಜ ಅರಸು ಟ್ರಕ್ ಟರ್ಮಿನಲ್ ನಿಗಮದ ಅಧ್ಯಕ್ಷರನ್ನಾಗಿ ನೇಮಿಸಲಾ ಗಿತ್ತು. ಆದರೆ ಈ ಹುದ್ದೆ ಅವರು ಸ್ವೀಕಾರ ಮಾಡಿರಲಿಲ್ಲ. ಕೆಪಿಸಿಸಿ ಸಾಮಾಜಿಕ ವಿಭಾಗದ ಹುದ್ದೆಯಲ್ಲಿರುವ ರಮೇಶ್ ಬಾಬು ಕಾಂಗ್ರೆಸ್ ಪಕ್ಷದ ಜತೆ ಗುರುತಿಸಿಕೊಂಡವರು. ಇದೀಗ ಜಮೀನು ವಿವಾದಕ್ಕೆ ಸಂಬಂಧಿಸಿದಂತೆ ರಮೇಶ್ ಬಾಬು ಅವರ ವಿರುದ್ಧ ರಾಜ್ಯಪಾ ಲರಿಗೆ ದೂರು ಕೂಡ ದಾಖಲಾಗಿರುವುದನ್ನು ಗಮನಿಸಿದ್ದಾರೆ ಎನ್ನಲಾಗಿದೆ. ಇದೇ ರೀತಿ ಆರತಿ ಕೃಷ್ಣ, ಡಿ.ಜಿ.ಸಾಗರ್ ಕೂಡ ಕಾಂಗ್ರೆಸ್‌ನ ಸಕ್ರೀಯ ಕಾರ್ಯಕರ್ತರು.

ಇನ್ನು ಮಾಜಿ ಪತ್ರಕರ್ತ ದಿನೇಶ್ ಅಮಿನ್ ಮಟ್ಟು ಈ ಹಿಂದೆ ಮುಖ್ಯಮಂತ್ರಿಗಳ ಮಾಧ್ಯಮ ಸಲಹೆಗಾರರಾಗಿ ಕರ್ತವ್ಯ ನಿರ್ವ ಹಿಸಿದ್ದರು. ಹೀಗೆ ಎಲ್ಲರೂ ಒಂದಿಲ್ಲೊಂದು ರೀತಿ ಕಾಂಗ್ರೆಸ್ ಪಕ್ಷ ಹಾಗೂ ಮುಖ್ಯ ಮಂತ್ರಿಗಳ ಆಪ್ತ ವಲಯದಲ್ಲಿ ಗುರುತಿ ಸಿಕೊಂಡಿರುವವರೇ ಆಗಿರುವುದರಿಂದ ಇವ ರನ್ನು ಮೇಲ್ಮನೆಗೆ ನಾಮಕರಣ ಮಾಡಬೇಕೆ ಎಂಬ ಮೂಲ ಪ್ರಶ್ನೆಯನ್ನು ರಾಜ್ಯಪಾಲರು ಎತ್ತಿದ್ದಾರೆ.

ಹೊರಟ್ಟಿ ಪತ್ರ

ವಿಧಾನ ಪರಿಷತ್ ಸಭಾಪತಿ ಬಸವರಾಜ ಹೊರಟ್ಟಿ ಅವರು ಮುಖ್ಯಮಂತ್ರಿ ಸಿದ್ದರಾಮಯ್ಯನವ ರಿಗೆ ಇತ್ತೀಚೆಗೆ ಪತ್ರ ಬರೆದು ಚಿಂತಕರ ಛಾವಡಿ ಎಂದು ಕರೆಯುವ ಕರ್ನಾಟಕ ವಿಧಾನ ಪರಿಷತ್‌ಗೆ ರಾಜಕಾರಣಿ ಗಳನ್ನು ನಾಮಕರಣ ಮಾಡುವ ಸಂಪ್ರದಾಯ ಕೈಬಿಡಬೇಕೆಂದು ಮನವಿ ಮಾಡಿದ್ದರು. ವಿಧಾನ ಪರಿಷತ್‌ನಲ್ಲಿ ಕೇವಲ ರಾಜಕಾರಣಿಗಳಿಗೆ, ಚುನಾವಣೆಯಲ್ಲಿ ಸೋತವರಿಗೆ, ಪಕ್ಷದ ಹಿಂಬಾಲಕರಿಗೆ ಸ್ಥಾನ ಕಲ್ಪಿಸಿದರೆ ವಿವಿಧ ಕ್ಷೇತ್ರಗಳಲ್ಲಿ ಸೇವೆ ಸಲ್ಲಿಸಿದವರಿಗೆ ಅನ್ಯಾಯವಾಗುತ್ತದೆ ಎಂದು ಅಸಮಾಧಾನ ಹೊರಹಾಕಿದ್ದರು.

ಈ ಹಿಂದೆಯೂ ಮೂರು ಬಾರಿ ಕೊಕ್ಕೆ

1. ಸಾಮಾನ್ಯವಾಗಿ ಮೇಲ್ಮನೆಗೆ ಸರಕಾರ ಹಲವು ಕ್ಷೇತ್ರಗಳಲ್ಲಿ ಸೇವೆ ಸಲ್ಲಿಸಿದವರನ್ನು ನಾಮಕರಣ ಮಾಡುತ್ತದೆ. ಯಾವುದೇ ಪಕ್ಷದ ಜತೆ ಗುರುತಿಸಿಕೊಳ್ಳದೆ ಕೇವಲ ಸಮಾಜಸೇವೆ ಆಧಾರದ ಮೇಲೆ ನಾಮಕರಣ ಮಾಡಲಾಗುತ್ತದೆ. ಈ ಹಿಂದೆ 2008ರಲ್ಲಿ ಮಾಜಿ ಸಚಿವ ಬಂಡೆಪ್ಪ ಕಾಶೆಂಪುರ್ ಅವರನ್ನು ಮೇಲ್ಮನೆಗೆ ನಾಮಕರಣ ಮಾಡಲಾಗಿತ್ತು. ಜೆಡಿಎಸ್‌ನಿಂದ ವಿಧಾನಸಭೆ ಚುನಾವಣೆಯಲ್ಲಿ ಪರಾಭವಗೊಂಡಿದ್ದರು. ಹೀಗಾಗಿ ಸರಕಾರ ಮಾಡಿದ್ದ ಶಿಫಾರಸಿಗೆ ಅಂದಿನ ರಾಜ್ಯಪಾಲ ತ್ರಿಲೋಕನಾಥ್ ಚತುರ್ವೇದಿ ಸಹಿ ಹಾಕದೇ ಸರಕಾರಕ್ಕೆ ವಾಪಸ್ ಕಳುಹಿಸಿದ್ದರು. ನಂತರ ಇವರ ಬದಲಿಗೆ ಸರಕಾರ ಜ್ಞಾನಪೀಠ ಪ್ರಶಸ್ತಿ ಪುರಸ್ಕೃತ ಚಂದ್ರಶೇಖರ ಕಂಬಾರ ಅವರನ್ನು ನಾಮಕರಣ ಮಾಡಿತ್ತು.
2. ರಾಜ್ಯದಲ್ಲಿ ಬಿಜೆಪಿ ಮೊದಲ ಬಾರಿಗೆ ಅಧಿಕಾರಕ್ಕೆ ಬಂದ ವೇಳೆ ಆಪರೇಷನ್ ಕಮಲದ ಮೂಲಕ ಕಾಂಗ್ರೆಸ್‌ಗೆ ರಾಜೀನಾಮೆ ನೀಡಿ ಉಪಚುನಾವಣೆಯಲ್ಲಿ ಪರಾಭವಗೊಂಡಿದ್ದ ಹಾಲಿ ಕೇಂದ್ರ ಸಚಿವ ವಿ.ಸೋಮಣ್ಣ ಅವರನ್ನು ಮೇಲ್ಮನೆಗೆ ನಾಮಕರಣ ಮಾಡುವ ಸರಕಾರದ ಪ್ರಸ್ತಾವನೆಗೆ ಅಂದಿನ ರಾಜ್ಯಪಾಲ ಹಂಸರಾಜ್ ಭಾರದ್ವಾಜ್ ತಗಾದೆ ತೆಗೆದಿದ್ದರು. ಕೊನೆಗೆ ಶಿಕ್ಷಣ ಕ್ಷೇತ್ರದಲ್ಲಿ ಸೋಮಣ್ಣ ಅವರು ಸಲ್ಲಿಸಿರುವ ಸೇವೆ ಪರಿಗಣಿಸುವಂತೆ ರಾಜ್ಯಪಾಲರಿಗೆ ಮನವರಿಕೆ ಮಾಡಿಕೊಟ್ಟ ನಂತರ ವಿವಾದ ಸುಖಾಂತ್ಯ ಕಂಡಿತ್ತು.
3. ಮಾಜಿ ಸಿಎಂ ಬಿ.ಎಸ್.ಯಡಿಯೂರಪ್ಪ ಅವರ ಅವಧಿಯಲ್ಲಿ ಮೇಲ್ಮನೆಗೆ ಎಚ್.ವಿಶ್ವನಾಥ್ ಮತ್ತು ಸಿ.ಪಿ.ಯೋಗೇಶ್ವರ್ ಅವರನ್ನು ನಾಮಕರಣ ಮಾಡಲು ಕಳುಹಿಸಿಕೊಟ್ಟಿದ್ದ ಶಿಫಾರಸಿಗೆ ಅಂದಿನ ರಾಜ್ಯಪಾಲರಾಗಿದ್ದ ವಜುಬಾಯಿ ವಾಲಾ ವಿರೋಧ ವ್ಯಕ್ತಪಡಿಸಿ ತಡೆ ಹಿಡಿದಿದ್ದರು. ಕೊನೆಗೆ ಸಾಹಿತ್ಯ ಕ್ಷೇತ್ರದಲ್ಲಿ ವಿಶ್ವನಾಥ್ ಮತ್ತು ಸಿನಿಮಾ ಕ್ಷೇತ್ರದಿಂದ ಯೋಗೀಶ್ವರ್ ಅವರನ್ನು ನಾಮಕರಣ ಮಾಡಲಾಗಿತ್ತು.

ಬಾ ನಲ್ಲ ಮಧುಚಂದ್ರಕೆ

← ಮೊದಲಪುಟದಿಂದ

ವಿವಾಹೇತರ ಸಂಬಂಧ:

ಸೋನಮ್ 21 ವರ್ಷದ ರಾಜ್ ಕುಶ್ವಾಹ ಅವರೊಂದಿಗೆ ವಿವಾಹೇತರ ಸಂಬಂಧ ಹೊಂದಿದ್ದರು ಮತ್ತು ಅವರ ಪತಿಯನ್ನು ಕೊಲ್ಲಲು ಪ್ರಿಯತಮನೊಂದಿಗೆ ಸಂಚು ರೂಪಿಸಿದ್ದರು. ಹೀಗಾಗಿ ಇಬ್ಬರನ್ನೂ ಬಂಧಿಸಲಾಗಿದೆ. ಸೋನಮ್, ಇಂದೋರ್‌ನಲ್ಲಿ ತನ್ನ ಮಾಜಿ ಉದ್ಯೋಗಿಯಾಗಿದ್ದ ರಾಜ್ ಮತ್ತು ಇತರ ಮೂವರಾದ ವಿಶಾಲ್ ಸಿಂಗ್ ಚೌಹಾಣ್ (22), ಆಕಾಶ್ ರಜಪೂತ್ (19) ಮತ್ತು ಆನಂದ್ ಸಿಂಗ್ ಕುರ್ಮಿ (23) ಸಹಾಯದಿಂದ ಕೊಲೆಗೆ ಸಂಚು ರೂಪಿಸಿದ್ದರು ಎಂದು ತನಿಖಾಧಿಕಾರಿಗಳು ತಿಳಿಸಿದ್ದು, ಈ ನಾಲ್ವರನ್ನು ಬಂಧಿಸಲಾಗಿದೆ.

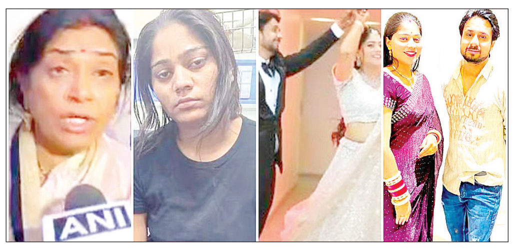

ವಾಪಸ್ ಬರುವ ಟಿಕೆಟ್ ಬುಕ್ ಮಾಡಿರಲಿಲ್ಲ:

ರಾಜ ರಘುವಂಶಿ ಅವರ ತಾಯಿ ಉಮಾ ಅವರು ಮಾಧ್ಯಮಗಳಿಗೆ ಪ್ರತಿಕ್ರಿಯೆ ನೀಡಿದ್ದು, ಸೋನಮ್ ನನ್ನ ಮಗನನ್ನು ಪ್ರೀತಿಸಿದ್ದರೆ ಆತನನ್ನು ಸಾಯಲು ಬಿಡುತ್ತಿದ್ದಳೇ ಎಂದು ಪ್ರಶ್ನಿಸಿದ್ದಾರೆ. ಆಕೆ ಹೇಗೆ ಒಂದು ಗಾಯವಿಲ್ಲದೇ ಬದುಕುಳಿದಿದ್ದಾಳೆ? ಸೋನಮ್ಮೇ ನನ್ನ ಮಗನನ್ನು ಪುಸಲಾಯಿಸಿ ಮೇಘಾಲಯಕ್ಕೆ ಹನಿಮೂನ್‌ಗೆ ಕರೆದುಕೊಂಡು ಹೋಗಿದ್ದಳು. ವಾಪಸ್ ಬರುವ ಟಿಕೆಟ್‌ಗಳನ್ನೂ ಬುಕ್ ಮಾಡಿರಲಿಲ್ಲ. ನನ್ನ ಮಗನನ್ನು ಕೊಂದಿರುವವರಿಗೆ ಅತ್ಯಂತ ಕಠಿಣ ಶಿಕ್ಷೆ ಆಗಬೇಕು ಎಂದು ಆಗ್ರಹಿಸಿದ್ದಾರೆ.

ಆರೋಪ ತಿರಸ್ಕಾರ:

ಈ ನಡುವೆ ಸೋನಮ್ ಅವರ ತಂದೆ, ತನ್ನ ಮಗಳ ವಿರುದ್ಧ ಕೊಲೆ ಆರೋಪವನ್ನು ತಿರಸ್ಕರಿಸಿದ್ದಾರೆ ಮತ್ತು ಪ್ರಕರಣವನ್ನು ಸಿಬಿಐ ತನಿಖೆಗೆ ವಹಿಸಬೇಕು ಎಂದು ಒತ್ತಾಯಿಸಿದ್ದಾರೆ. ಮೇಘಾಲಯ ಪೊಲೀಸರು ತಮ್ಮ ಮಗಳ ವಿರುದ್ಧ ಸುಳ್ಳು ಆರೋಪ ಹೊರಿಸುತ್ತಿದ್ದಾರೆ ಎಂದು ಹೇಳಿದ್ದಾರೆ.

ಕಾಲ್ತುಳಿತ: 41 ಗಾಯಾಳುಗಳಿಗೆ ಸಮನ್ಸ್

ವಿಕಾಸ್ ಕುಮಾರ್ ಸಿಎಟಿ ಮೊರೆ

ಬೆಂಗಳೂರು ಪಶ್ಚಿಮ ವಿಭಾಗದ ಹೆಚ್ಚುವರಿ ಪೊಲೀಸ್ ಆಯುಕ್ತರಾಗಿದ್ದ ವಿಕಾಸ್ ಕುಮಾರ್ ಸೇರಿದಂತೆ ಐವರು ಅಧಿಕಾರಿಗಳನ್ನು ಅಮಾನತು ಮಾಡಿರುವ ಆದೇಶವನ್ನು ಪ್ರಶ್ನಿಸಿ ಐಪಿಎಸ್ ಅಧಿಕಾರಿ ವಿಕಾಸ್ ಕುಮಾರ್ ಅವರು ಸಿಎಟಿ ಮೊರೆ ಹೋಗಿದ್ದಾರೆ. ಇನ್ನೊಂದೆಡೆ ಕಾಲ್ತುಳಿತ ಪ್ರಕರಣ ಸಂಬಂಧ ನಗರ ಪೊಲೀಸ್ ಆಯುಕ್ತ ದಯಾನಂದ್ ಸೇರಿದಂತೆ ಮೂವರು ಐಪಿಎಸ್ ಅಧಿಕಾರಿಗಳನ್ನು ಅಮಾನತು ಮಾಡಿರುವ ಆದೇಶ ರದ್ದುಗೊಳಿಸಬೇಕೆಂದು ರಾಜ್ಯ ಸರಕಾರಕ್ಕೆ ಇಂಡಿಯನ್ ಪೊಲೀಸ್ ಫೌಂಡೇಶನ್ ಹಾಗೂ ನಿವೃತ್ತ ಐಪಿಎಸ್ ಅಧಿಕಾರಿಗಳು ಪತ್ರ ಬರೆದಿದ್ದಾರೆ.

← ಮೊದಲಪುಟದಿಂದ

ಗಾಯಾಳುಗಳಿಗೆ ಜಿಲ್ಲಾಧಿಕಾರಿಗಳ ನ್ಯಾಯಾ ಲಯದ ಸಂಭಾಗಣದಲ್ಲಿ ಹೇಳಿಕೆ ದಾಖಲಿಸಲಾ ಗುವುದಾಗಿ ನೋಟಿಸ್‌ನಲ್ಲಿ ಸೂಚಿಸಲಾಗಿದೆ. ಗಾಯಾಳುಗಳ ಹೇಳಿಕೆ ದಾಖಲಿಸಿದ ನಂತರ ಮೃತರ ಕುಟುಂಬಸ್ಥರ ಹಾಗೂ 13ನೇ ತಾರೀಕು ಸಾರ್ವಜನಿಕರು ಅಂದರೆ ಪ್ರತ್ಯಕ್ಷದರ್ಶಿಗಳ ಹೇಳಿಕೆ ಪಡೆಯಲು ಜಿಲ್ಲಾಧಿಕಾರಿಗಳು ಮುಂದಾಗಿದ್ದಾರೆಂದು ತಿಳಿದು ಬಂದಿದೆ. ಈಗಾಲೇ ದುರಂತ ನಡೆದ ದಿನ ಸ್ಥಳದಲ್ಲಿ ನಿಯೋಜಿಸಲಾಗಿದ್ದ ಪೊಲೀಸ್ ಸಿಬ್ಬಂದಿ ಮಾಹಿತಿ ನೀಡುವಂತೆ ಪೊಲೀಸ್ ಕಮಿಷನರ್‌ಗೆ ಜಿಲ್ಲಾಧಿಕಾರಿಗಳು ಪತ್ರ ಬರೆದಿದ್ದು, ಕೊನೆಯದಾಗಿ ಪೊಲೀಸರ ಹೇಳಿಕೆ ದಾಖಲಿಸಿ ಸರಕಾರ ನೀಡಿರುವ ಅವಧಿ ಒಳಗಾಗಿ ಘಟನೆಯ ವರದಿಯನ್ನು ಸರಕಾರಕ್ಕೆ ಸಲ್ಲಿಸಲು ಜಿಲ್ಲಾಧಿಕಾರಿಗಳು ಮುಂದಾಗಿದ್ದಾರೆ.

ಆರ್‌ಸಿಬಿಯಿಂದ ಹೈಗೆ ಅರ್ಜಿ

ಕಾಲ್ತುಳಿತ ಪ್ರಕರಣ ಸಂಬಂಧ ದಾಖಲಾಗಿರುವ ಎಫ್‌ಐಆರ್ ರದ್ದು ಕೋರಿ ಡಿಎನ್‌ಎ ಎಂಟರ್ಟೈನ್ಮೆಂಟ್ ನೆಟ್ವರ್ಕ್ ಪ್ರೈವೇಟ್ ಲಿಮಿಟೆಡ್ ಮತ್ತು ರಾಯಲ್ ಚಾಲೆಂಜರ್ಸ್ ಸ್ಪೋರ್ಟ್ ಪ್ರೈವೇಟ್ ಲಿಮಿಟೆಡ್‌ನಿಂದ ಹೈಕೋರ್ಟ್‌ಗೆ ಪ್ರತ್ಯೇಕ ಅರ್ಜಿಗಳು ಸಲ್ಲಿಕೆಯಾಗಿವೆ. ಡಿಎನ್‌ಎ ಎಂಟರ್ಟೈನ್ಮೆಂಟ್ ನೆಟ್ವರ್ಕ್ ಪ್ರೈವೇಟ್ ಲಿಮಿಟೆಡ್ ವ್ಯವಸ್ಥಾಪಕ ನಿರ್ದೇಶಕ ವೆಂಕಟ ವರ್ಧನ ತಿಮ್ಮಯ್ಯ ಮತ್ತು ರಾಯಲ್ ಚಾಲೆಂಜರ್ಸ್ ಸ್ಪೋರ್ಟ್ ಪ್ರೈವೇಟ್ ಲಿಮಿಟೆಡ್ ಮುಖ್ಯಸ್ಥ ರಾಜೇಶ್ ಮೆನನ್ ಅವರಿಂದ ಹೈಕೋರ್ಟ್‌ಗೆ ಅರ್ಜಿಗಳು ಸಲ್ಲಿಕೆಯಾಗಿವೆ.

VISHWAVANI TV SPECIAL

ಕೃಷಿ ಉತ್ಪನ್ನ ಮಾರುಕಟ್ಟೆ ಸಮಿತಿ, ಕೊಳ್ಳೇಗಾಲ

ದೂರವಾಣಿ: 08224-295221

ಸಂಖ್ಯೆ:ಕೃಉಮಾಸ/ಕೊ/114/2025-26 ದಿನಾಂಕ :04-06-2025

-:: ಪ್ರಕಟಣೆ ::-

ಸಮಿತಿಯ ಮುಖ್ಯ ಮಾರುಕಟ್ಟೆ ಪ್ರಾಂಗಣದ "ಎ" ಮತ್ತು "ಬಿ" ಬ್ಲಾಕ್‌ನಲ್ಲಿ ಖಾಲಿ ಇರುವ 08 ಸಂಖ್ಯೆ ವಿವಿಧ ಅಳತೆಯ ಕೆಳಕಂಡ ನಿವೇಶನಗಳನ್ನು ಲೀಸ್-ಕಂ-ಸೇಲ್ ಆಧಾರದ ಮೇಲೆ ಲೈಸನ್ಸ್ ಪಡೆದ ಅರ್ಹ ಪೇಟೆಕಾರ್ಯಕರ್ತರಿಗೆ ಹಂಚಿಕೆ ಮಾಡಲು ನಿಗಧಿತ ನಮೂನೆಯಲ್ಲಿ ಅರ್ಜಿಗಳನ್ನು ಆಹ್ವಾನಿಸಲಾಗಿದೆ.
ನಿವೇಶನ ಹಾಗೂ ಮೀಸಲಾತಿ ವಿವರ:- ಸಾಮಾನ್ಯ ವರ್ಗಕ್ಕೆ "ಎ"-ಬ್ಲಾಕ್- 12ನೇ ಹಾಗೂ "ಬಿ"-ಬ್ಲಾಕ್‌ನ 21, 22, 23, 25 ರ ಸಂಖ್ಯೆ ನಿವೇಶನಗಳು ಒಟ್ಟು 05 ಸಂಖ್ಯೆ. **ಪರಿಶಿಷ್ಟ ಜಾತಿಗೆ** "ಎ"-ಬ್ಲಾಕ್- 15ನೇ ಸಂಖ್ಯೆ ನಿವೇಶನ ಒಟ್ಟು 01 ಸಂಖ್ಯೆ. **ಪರಿಶಿಷ್ಟ ಪಂಗಡಕ್ಕೆ** "ಎ"-ಬ್ಲಾಕ್ 13ನೇ ಸಂಖ್ಯೆ ನಿವೇಶನ ಒಟ್ಟು 01 ಸಂಖ್ಯೆ. **ರೈತ ಉತ್ಪಾದಕ ಸಂಸ್ಥೆಗಳಿಗೆ** "ಬಿ"-ಬ್ಲಾಕ್ 26ನೇ ಸಂಖ್ಯೆ ನಿವೇಶನ ಒಟ್ಟು 01 ಸಂಖ್ಯೆ **ಷರತ್ತು ಮತ್ತು ನಿಬಂಧನೆಗಳು:**-1) ಅರ್ಹ ಪೇಟೆಕಾರ್ಯಕರ್ತರು ರೂ.500/-ಗಳನ್ನು ಪಾವತಿಸಿ ನೊಂದಣಿ ಮಾಡಿಸಿಕೊಳ್ಳಲು ಕೊನೆಯ ದಿನಾಂಕ:20-06-2025 ರ ಮಧ್ಯಾಹ್ನ 1:00 ಗಂಟೆ ಮತ್ತು ಭರ್ತಿ ಮಾಡಿದ ಅರ್ಜಿಗಳನ್ನು ಅವಶ್ಯ ದಾಖಲೆಗಳು ಮತ್ತು ನಿವೇಶನಕ್ಕೆ ನಿಗಧಿಪಡಿಸಿರುವ ಮೌಲ್ಯದ ಶೇ.25 ರಷ್ಟು ಮೊಬಲಗಿನ Secretary, A.P.M.C. Kollegala ರವರ ಹೆಸರಿನಲ್ಲಿ ಪಡೆದ ಡಿ.ಡಿ.ಯೊಂದಿಗೆ ಸಲ್ಲಿಸಲು ಕೊನೆಯ ದಿನಾಂಕ: 26-06-2025 ರ ಸಂಜೆ 4:30 ಗಂಟೆ ಮಾತ್ರ. 2) ನಿವೇಶನದ ವಿಸ್ತೀರ್ಣ, ನಿವೇಶನಗಳ ಸಂಖ್ಯೆ, ನಕ್ಷೆ, ಪ್ರತೀ ಚದರ ಅಡಿ ಮೌಲ್ಯ ಮೀಸಲಾತಿ, ನಿವೇಶ ಹಂಚಿಕೆ ಮಾನದಂಡ, ಹಣಪಾವತಿಗೆ ಇರುವ ಕಾಲಾವಕಾಶ, ಅರ್ಹತೆ, ವಿಸ್ತೃತ ಷರತ್ತು-ವ-ನಿಬಂಧನೆಗಳು ಮತ್ತು ಇತರೆ ಹೆಚ್ಚಿನ ಮಾಹಿತಿಯನ್ನು ಕಛೇರಿ ಕೆಲಸದ ವೇಳೆಯಲ್ಲಿ ಪಡೆಯಬಹುದು.

ಸಹಿ/- ಕಾರ್ಯದರ್ಶಿ, ಕೃಷಿ ಉತ್ಪನ್ನ ಮಾರುಕಟ್ಟೆ ಸಮಿತಿ, ಕೊಳ್ಳೇಗಾಲ
ಸಹಿ/- ಆಡಳಿತಾಧಿಕಾರಿಗಳು, ಕೃಷಿ ಉತ್ಪನ್ನ ಮಾರುಕಟ್ಟೆ ಸಮಿತಿ, ಕೊಳ್ಳೇಗಾಲ

ಸಂ:ವಾಸಾಸಂಇ:ಚಾನಗರ:129:2025-26

ASSISTANT CONSERVATOR OF FORESTS

Bengaluru North Sub Division,
BWSSB Road, Malleshwaram 18th Cross,
Bengaluru- 560 055.

Date: 02nd June 2025

REQUEST FOR PROPOSAL (RFP) FOR SELECTION OF CONSULTANT FOR MASTER PLANNING, ARCHITECTURAL SERVICES AND PROJECT CONSULTANCY SERVICES FOR DEVELOPMENT OF MADAPPANAHALLI PARK AT BENGALURU-CALL-2

Karnataka Forest Department (KFD), invites bids from Architects and Consultants having requisite experience in providing Master Planning, Architectural Services and Project Consultancy Services through the Government of Karnataka's Karnataka Public Procurement Portal (https://kppp.karnataka.gov.in)

KFD intends to select a Consultant for Master Planning, Architectural Services and Project Consultancy Services for Development of Modern Tree Park at Madappanahalil, Bengaluru in accordance with the scope of services as envisaged in the Terms of Reference of this RFP document The assignment is divided in 3 Stages Preparation of Detailed Project Report, Tender Process Management for Selection of Contractors and Project Management Consultancy. The expected duration of the entire assignment is 15 months.

Interested Consultants may submit their Request for Proposals (RFP) for providing the services for KFD and requisite EMD electronically through the Karnataka Public Procurement Portal platform of Gok at https://kppp.karnataka.gov.in/. The following shall be the calendar of events for tendering

Sl. No.	Event Description	Date
1	Date of Pre-bid Meeting	09 June 2025,12:00 hrs
2	Last date for receiving queries/clarifications	09 June 2025, 17:00 hrs
3	Last date for submitting proposals	11 June 2025, 17:00 hrs
4	Opening of Technical Proposal	12 June 2025, 17:00 hrs
5	Presentation on Technical Proposal	Will be intimated
6	Opening of Financial Proposal	18 June 2025, 12:00 hrs

Postponement of Calendar of events (if any), subsequent notification, changes, amendments and selection/ rejection of proposal shall be intimated only through Karnataka Public Procurement Portal and will not be published in newspapers KFD reserves the right to accept or reject any or all the tenders received without assigning any reasons thereof.

More details on the Services are provided in the attached Terms of Reference (TOR).

Sd/- Tender Inviting Authority,
Assistant Conservator of Forests,
Bengaluru North Sub Division, Bengaluru

DIPR/CP/1132/AKAR/2025-26

ಹುಬ್ಬಳ್ಳಿ-ಧಾರವಾಡ ಮಹಾನಗರ ಪಾಲಿಕೆ ಹುಬ್ಬಳ್ಳಿ

ಕಾರ್ಯನಿರ್ವಾಹಕ ಅಭಿಯಂತರರು (ಉತ್ತರ)

ಪತ್ರ ಸಂಖ್ಯೆ ನಂ. ಎಚ್‌ಡಿಎಮ್‌ಸಿ/61/12/2025-26 ದಿನಾಂಕ: 09-06-2025

ಅಲ್ಪಾವಧಿ / ಇ-ಟೆಂಡರ್ ಅಧಿಸೂಚನೆ

ಉಲ್ಲೇಖ : ಜಾಹಿರಾತು ನಂ:-876 ದಿನಾಂಕ:- 21-01-2025

ಹುಬ್ಬಳ್ಳಿ-ಧಾರವಾಡ ಮಹಾನಗರ ಸನ್-2024-25ನೇ ಸಾಲಿನ ಪಾಲಿಕೆಯ (Contigency Fund) ಅನುದಾನ, ಅಡಿಯಲ್ಲಿ ಮಂಜೂರಾದ ಈ ಕೆಳಕಂಡ ಕಾಮಗಾರಿಗಳಿಗೆ ಕರ್ನಾಟಕ ಸಾರ್ವಜನಿಕ ಸಂಗ್ರಹಣೆಗಳಲ್ಲಿ ಪಾರದರ್ಶಕ ಆದೇಶ 1999-2000ರ ಪ್ರಕಾರ ಆ್ಯಕ್ಟ್ 2000 ನಿಯಮದನ್ವಯ PWD ಇಲಾಖೆಯಲ್ಲಿ ನೊಂದಾಯಿತರಾದ ಅರ್ಹ ಗುತ್ತಿಗೆದಾರರು ಕರ್ನಾಟಕ ಪಬ್ಲಿಕ್ ಪೋರ್ಟಲ್ ಮುಖಾಂತರ ಐಟಂವಾರು ಟೆಂಡರ್‌ಗಳನ್ನು ಆಹ್ವಾನಿಸಲಾಗಿದೆ. ಒಂದು ವೇಳೆ ತಾಂತ್ರಿಕ ಕಾರಣಗಳಿಂದ ಸದರಿ ಯಾವುದಾದರೂ ಬದಲಾವಣೆಯಾದಲ್ಲಿ, ಸದರಿ ಬದಲಾವಣೆಯ ವಿವರಗಳನ್ನು ಕರ್ನಾಟಕ ಪಬ್ಲಿಕ್ ಪೋರ್ಟಲ್‌ನಲ್ಲಿ ಮಾತ್ರ ಪ್ರಕಟಿಸಲಾಗುವುದು.
ಮರು ಕರೆ ಕಾಮಗಾರಿ
ಸಾಮಾನ್ಯ ವರ್ಗದ ಗುತ್ತಿಗೆದಾರರಿಗೆ ಮೀಸಲಿರಿಸಿದ ಕಾಮಗಾರಿ
01) ಇಂಡೆಂಟ್ ನಂ- 33999 ರೂ. 198.00ಲಕ್ಷ (2ನೇ ಕರೆ)
ಇ.ಎಂ.ಡಿ, ಕಾಮಗಾರಿ ಅವಧಿ ಹಾಗೂ ಇತರ ವಿವರಗಳನ್ನು ವೆಬ್‌ಸೈಟ್ ಮೂಲಕ ಪಡೆಯಬಹುದಾಗಿದೆ. ಹೆಚ್ಚಿನ ಮಾಹಿತಿಗಾಗಿ ಗುತ್ತಿಗೆದಾರರು ಕಾರ್ಯನಿರ್ವಾಹಕ ಅಭಿಯಂತರರು (ಉತ್ತರ) ಇವರ ಕಚೇರಿಯ ಕೆಲಸದ ವೇಳೆಯಲ್ಲಿ ಮಾಹಿತಿಯನ್ನು ಪಡೆಯುಬಹುದಾಗಿದೆ. ಕಚೇರಿಯ ದೂರವಾಣಿ ಸಂಖ್ಯೆ:0836:2213834ನ್ನು ಸಂಪರ್ಕಿಸಬಹುದಾಗಿದೆ ಮತ್ತು ಅಂತರ್‌ಜಾಲದ ವೆಬ್‌ಸೈಟ್ ವಿಳಾಸ : kppp.karnataka.gov.in ರಲ್ಲಿ ಪಡೆಯಬಹುದು. ಟೆಂಡರ್ ದಾಖಲೆಗಳನ್ನು ಕರ್ನಾಟಕ ಸರ್ಕಾರ ಇ-ಪ್ರೋಕ್ಯೂರ್‌ಮೆಂಟ್‌ನಲ್ಲಿ **ದಿನಾಂಕ: 10-06-2025** ಪಡೆಯಬಹುದಾಗಿದೆ.
ಕ್ರ. ಸಂ 01 ಟೆಂಡರ್ ಕಾಮಗಾರಿಯ ಪೂರ್ವಭಾವಿ ಸಭೆ ದಿನಾಂಕ: 16-06-2025
ಕ್ರ. ಸಂ 01 ಟೆಂಡರ್ ಸಲ್ಲಿಸುವ ಕೊನೆಯ ದಿನಾಂಕ: 19-06-2025 ರಂದು ಸಾಯಂಕಾಲ 4.00 ಗಂಟೆಯವರೆಗೆ
ಕ್ರ. ಸಂ 01 ಟೆಂಡರ್ ತೆರೆಯುವ ದಿನಾಂಕ: 20-06-2025 ಸಾಯಂಕಾಲ 4.30 ಗಂಟೆಯ ನಂತರ ತೆರೆಯಲಾಗುವುದು.
ಕ್ರ. ಸಂ 01 ಕಾಮಗಾರಿಯ ಆರ್ಥಿಕ ಬಿಡ್ ತೆರೆಯುವ ದಿನಾಂಕ: 23-06-2025 ರಂದು ತೆರೆಯಲಾಗುವುದು.
ಇಲ್ಲದಿದ್ದಲ್ಲಿ ನಂತರದ ಅನುಕೂಲಕರ ದಿನಗಳಲ್ಲಿ ತೆರೆಯಲಾಗುವುದು.

ಕಾರ್ಯನಿರ್ವಾಹಕ ಅಭಿಯಂತರರು (ಉತ್ತರ)
ಹುಬ್ಬಳ್ಳಿ-ಧಾರವಾಡ ಮಹಾನಗರ ಪಾಲಿಕೆ ಹುಬ್ಬಳ್ಳಿ

ವಾ.ಸಾ.ಇ/ಧಾರವಾಡ/257/ದೇಶಪಾಂಡೆಪಬ್ಲಿಸಿಟಿ/2025-26

ಕರ್ನಾಟಕ ವಿದ್ಯುತ್ ಪ್ರಸರಣ ನಿಗಮ ನಿಯಮಿತ

(ಸಿಐಎನ್: ಯು40109ಕೆಎ1999ಎಸ್‌ಜಿಸಿ025521)

ಸಂಖ್ಯೆ:ಮುಇಂವಿ/ಪ್ರ(ಕಾ)ವ/ಕಾನಿಇಂ(ಸಿ)-2/ಸಕಾನಿಇಂ(ಸಿ)-2/2025-26/2285-88 ದಿನಾಂಕ: 09.06.2025

ಸಂಕ್ಷಿಪ್ತ ಟೆಂಡರ್ ಪ್ರಕಟಣೆ
(ಕರ್ನಾಟಕ ಸಾರ್ವಜನಿಕ ಸಂಗ್ರಹಣೆಗಳ ಪೋರ್ಟಲ್ ಮೂಲಕ ಮಾತ್ರ)

ಕವಿಪ್ರನಿನಿಯು ಈ ಕೆಳಕಂಡ ಕಾಮಗಾರಿಗಳಿಗೆ ಟೆಂಡರ್‌ಗಳನ್ನು ಆಹ್ವಾನಿಸಿದೆ.

1. **ಕಾಮಗಾರಿಯ ಹೆಸರು:** ತಾಯಲೂರಿನ 66/11 ಕೆವಿ ಉಪಕೇಂದ್ರದಲ್ಲಿ ಆರ್‌ಸಿಸಿ ಅಪ್ರೋಚ್ ರಸ್ತೆ ಮತ್ತು ಇತರ ಸಂಬಂಧಿತ ಕೆಲಸಗಳ ಕಾಮಗಾರಿ. **ಅಂದಾಜು ವೆಚ್ಚ (ಜಿ ಎಸ್ ಟಿ ಸಹಿತ) ರೂ ಗಳಲ್ಲಿ:** 20,00,000.00 **ಮೀಸಲಾದ ವರ್ಗ:** ಪರಿಶಿಷ್ಟ ಜಾತಿ
2. **ಕಾಮಗಾರಿಯ ಹೆಸರು:** ಮಂಚೇನಹಳ್ಳಿಯ 66/11 ಕೆವಿ ಉಪಕೇಂದ್ರದಲ್ಲಿ ನಿಯಂತ್ರಣ ಕೊಠಡಿ ಕಟ್ಟಡದ ವಿಸ್ತರಣೆ ಕಾಮಗಾರಿ. **ಅಂದಾಜು ವೆಚ್ಚ (ಜಿ ಎಸ್ ಟಿ ಸಹಿತ) ರೂ ಗಳಲ್ಲಿ:** 18,00,000.00 **ಮೀಸಲಾದ ವರ್ಗ:** ಸಾಮಾನ್ಯ ವರ್ಗ
3. **ಕಾಮಗಾರಿಯ ಹೆಸರು:** ದೊಡ್ಡಬಳ್ಳಾಪುರದ 66/11 ಕೆವಿ ಉಪಕೇಂದ್ರ ಡಿ ಕ್ರಾಸ್‌ನಲ್ಲಿ ನೀರು ಸರಬರಾಜು ವ್ಯವಸ್ಥೆ ಮತ್ತು ಇತರ ಸಂಬಂಧಿತ ಕೆಲಸಗಳ ಕಾಮಗಾರಿ. **ಅಂದಾಜು ವೆಚ್ಚ (ಜಿ ಎಸ್ ಟಿ ಸಹಿತ) ರೂ ಗಳಲ್ಲಿ:** 9,00,000.00 **ಮೀಸಲಾದ ವರ್ಗ:** ಪರಿಶಿಷ್ಟ ಜಾತಿ
4. **ಕಾಮಗಾರಿಯ ಹೆಸರು:** ಮಾಲೂರು 66/11 ಕೆವಿ ಉಪ-ಕೇಂದ್ರದ ಆವರಣದಲ್ಲಿ ಕಾಂಪೌಂಡ್ ಗೋಡೆಯ ನಿರ್ಮಾಣ ಕಾಮಗಾರಿ-(ಹಂತ-3). **ಅಂದಾಜು ವೆಚ್ಚ (ಜಿ ಎಸ್ ಟಿ ಸಹಿತ) ರೂ ಗಳಲ್ಲಿ:** 20,00,000.00 **ಮೀಸಲಾದ ವರ್ಗ:** ಸಾಮಾನ್ಯ ವರ್ಗ
5. **ಕಾಮಗಾರಿಯ ಹೆಸರು:** ಬಂಗಾರಪೇಟೆಯ 66/11 ಕೆವಿ ಉಪಕೇಂದ್ರದಲ್ಲಿ ನಿಯಂತ್ರಣ ಕೇಬಲ್ ಡಕ್ಟ್ ನಿರ್ಮಾಣ. **ಅಂದಾಜು ವೆಚ್ಚ (ಜಿ ಎಸ್ ಟಿ ಸಹಿತ) ರೂ ಗಳಲ್ಲಿ:** 12,26,000.00 **ಮೀಸಲಾದ ವರ್ಗ:** ಸಾಮಾನ್ಯ ವರ್ಗ
6. **ಕಾಮಗಾರಿಯ ಹೆಸರು:** 66/11ಕೆವಿ ಉಪಕೇಂದ್ರ ಜುಲುಪಾಳ್ಯದಲ್ಲಿ ಕ್ಯಾಟಲ್ ಟ್ರಾಪ್ ಮತ್ತು ಇತರ ಸಂಬಂಧಿತ ಕೆಲಸಗಳನ್ನು ಒದಗಿಸುವುದು. **ಅಂದಾಜು ವೆಚ್ಚ (ಜಿ ಎಸ್ ಟಿ ಸಹಿತ) ರೂ ಗಳಲ್ಲಿ:** 4,00,000.00 **ಮೀಸಲಾದ ವರ್ಗ:** ಸಾಮಾನ್ಯ ವರ್ಗ

ಮೇಲ್ಕಂಡ ಟೆಂಡರ್‌ನ ವಿವರವಾದ ಪ್ರಕಟಣೆಯನ್ನು ಕವಿಪ್ರನಿನಿ ವೆಬ್‌ಸೈಟ್ **https://kptcl.karnataka.gov.in** ಗೆ ಹೈಪರ್‌ಲಿಂಕ್ 'E Procurement KPTCL' ನಲ್ಲಿ ಅಥವಾ ವೆಬ್‌ಸೈಟ್ **https://kppp.karnataka.gov.in** ನಲ್ಲಿ **ದಿನಾಂಕ: 13.06.2025 ಅಥವಾ ತದನಂತರ ಲಾಗಿನ್ ಆಗುವ ಮೂಲಕ ಪಡೆಯಬಹುದು.** ಹೆಚ್ಚಿನ ವಿವರಗಳನ್ನು ಕೆಳಸಹಿದಾರರ ಕಛೇರಿಯಿಂದ ಪಡೆಯಬಹುದಾಗಿದೆ.

ಸಹಿ/- ಮುಖ್ಯ ಇಂಜಿನಿಯರ್ (ವಿದ್ಯುತ್), ಪ್ರಸರಣ (ಕಾರ್ಯಾಚರಣೆ) ವಲಯ, ಕವಿಪ್ರನಿನಿ, ಆನಂದ್ ರಾವ್ ವೃತ್ತ, ಬೆಂಗಳೂರು-560 009, ದೂರವಾಣಿ: 080-22356320

ಕರ್ನಾಟಕ ಸರ್ಕಾರ
ಕಾರ್ಯಪಾಲಕ ಇಂಜಿನಿಯರ್‌ರವರ ಕಛೇರಿ, ಲೋಕೋಪಯೋಗಿ ಇಲಾಖೆ, ಕೊಡಗು ವಿಭಾಗ, ಮಡಿಕೇರಿ

ಟೆಂಡರ್ ಪ್ರಕಟಣೆ ಸಂಖ್ಯೆ : 02/2025-261/565-69 ದಿನಾಂಕ: 02-06-2025

ಅಲ್ಪಾವಧಿ ಟೆಂಡರ್ ಪ್ರಕಟಣೆ..

ಕರ್ನಾಟಕ ಸಾರ್ವಜನಿಕ ಸಂಗ್ರಹಣೆಯಲ್ಲಿ ಪಾರದರ್ಶಕ ಅಧಿನಿಯಮ 1999 ಹಾಗೂ ನಿಯಮಗಳು 2000 ರಂತೆ ಸ್ಟ್ಯಾಂಡರ್ಡ್ ಟೆಂಡರ್ ಡಾಕ್ಯೂಮೆಂಟ್ ಕೆ.ಡಬ್ಲ್ಯೂ-4 ರನ್ವಯ ದ್ವಿ-ಲಕೋಟೆ ಪದ್ಧತಿಯಲ್ಲಿ ಲೋಕೋಪಯೋಗಿ ಇಲಾಖೆಯ ಕೊಡಗು ವಿಭಾಗದ ವ್ಯಾಪ್ತಿಯಲ್ಲಿನ ಕಾಮಗಾರಿಗಳನ್ನು ಲೆಕ್ಕಶೀರ್ಷಿಕೆ: ರಾಜ್ಯ ಹೆದ್ದಾರಿ ರಸ್ತೆ ಸುಧಾರಣೆಯಡಿಯ 1 ಕಾಮಗಾರಿಗೆ (ಇಂಡೆಂಟ್ ಸಂಖ್ಯೆ:20926) ಇ-ಸಂಗ್ರಹಣಾ ವೇದಿಕೆ ಮೂಲಕ 2ನೇ ಕರೆ ಟೆಂಡರ್ ಆಹ್ವಾನಿಸಲಾಗಿದ್ದು, ಕಾಮಗಾರಿಯ ಟೆಂಡರ್‌ಗಿಟ್ಟ ಮೊತ್ತ ರೂ. 251.29 ಲಕ್ಷಗಳಾಗಿರುತ್ತದೆ. ಟೆಂಡರ್ ದಾಖಲಾತಿಗಳನ್ನು ಕರ್ನಾಟಕ ರಾಜ್ಯ ಸರ್ಕಾರದ ಇ-ಸಂಗ್ರಹಣಾ ವೇದಿಕೆ ಮುಖಾಂತರ ಪಡೆಯಬಹುದಾಗಿರುತ್ತದೆ. ಟೆಂಡರ್ ಸಲ್ಲಿಸಲು ಕೊನೆಯ ದಿನಾಂಕ: 17-06-2025 ಸಂಜೆ 5.00 ಗಂಟೆಯಾಗಿರುತ್ತದೆ.
ಟೆಂಡರ್ ಸಂಪೂರ್ಣ ವಿವರಗಳನ್ನು ಇ-ಸಂಗ್ರಹಣಾ ವೇದಿಕೆ https://kppp.karnataka.gov.inನಲ್ಲಿ ಪಡೆಯಬಹುದಾಗಿರುತ್ತದೆ. ಹೆಚ್ಚಿನ ವಿವರಗಳಿಗಾಗಿ ಕಛೇರಿ ವೇಳೆಯಲ್ಲಿ ಸಂಪರ್ಕಿಸಬಹುದಾಗಿರುತ್ತದೆ. ಯಾವುದೇ ತಿದ್ದುಪಡಿ/ಮಾರ್ಪಾಡುಗಳನ್ನು ಇ-ಪೋರ್ಟಲ್ ಮೂಲಕ ಮಾತ್ರ ಪ್ರಕಟಿಸಲಾಗುವುದು.

ಸಹಿ/-
ಕಾರ್ಯಪಾಲಕ ಇಂಜಿನಿಯರ್.
ಲೋಕೋಪಯೋಗಿ ಇಲಾಖೆ
ಕೊಡಗು ವಿಭಾಗ, ಮಡಿಕೇರಿ.

ಹೊಸಕೋಟೆ ಯೋಜನಾ ಪ್ರಾಧಿಕಾರ

ಮಿಷನ್ ಹಾಸ್ಪಿಟಲ್ ರಸ್ತೆ, 1ನೇ ಅಡ್ಡರಸ್ತೆ, ಶ್ರೀ ವೆಂಕಟಾದ್ರಿ ಬಡಾವಣೆ, ಹೊಸಕೋಟೆ - 562114,
ಬೆಂಗಳೂರು ಗ್ರಾಮಾಂತರ ಜಿಲ್ಲೆ. ದೂರವಾಣಿ / ಫ್ಯಾಕ್ಸ್: 080-27934470/ 27935412
E-mail: hosakote.pa@gmail.com URL: www.hoskote.tpa.gov.in

ಸಂಖ್ಯೆ: ಹೊಯೋಪ್ರಾ/ಭೂಉಬ/14/2025-26 ದಿನಾಂಕ: 09-06-2025

ಸಾರ್ವಜನಿಕ ಪ್ರಕಟಣೆ

ವಿಷಯ: ಕರ್ನಾಟಕ ನಗರ ಮತ್ತು ಗ್ರಾಮಾಂತರ ಯೋಜನಾ ಕಾಯ್ದೆ, 1961 ರ ಕಲಂ 14 (ಎ) ರಡಿಯಲ್ಲಿ ಕೃಷಿ ಉದ್ದೇಶಕ್ಕಾಗಿ ಕಾಯ್ದಿರಿಸಲಾಗಿರುವ ಜಮೀನುಗಳನ್ನು ವಸತಿ ಉದ್ದೇಶಕ್ಕೆ ಭೂ ಉಪಯೋಗ ಬದಲಾವಣೆ ಮಾಡಲು ಕೋರಿರುವ ಬಗ್ಗೆ.

ಕರ್ನಾಟಕ ನಗರ ಮತ್ತು ಗ್ರಾಮಾಂತರ ಯೋಜನಾ ಕಾಯ್ದೆ, 1961 ರ ಕಲಂ 14 (ಎ) ರಡಿಯಲ್ಲಿ ಈ ಕೆಳಕಂಡ ಜಮೀನುಗಳನ್ನು ಹೊಸಕೋಟೆ ಸ್ಥಳೀಯ ಯೋಜನಾ ಪ್ರದೇಶಕ್ಕೆ ಸರ್ಕಾರದಿಂದ ದಿನಾಂಕ: 30.01.2018 ರಂದು ಅನುಮೋದನೆಯಾದ ಮಹಾಯೋಜನೆಯಂತೆ **ಕೃಷಿ ವಲಯದಲ್ಲಿ ಕಾಯ್ದಿರಿಸಲಾಗಿರುವ ಹಾಗೂ ಭೂ ಪರಿವರ್ತನೆಯಾಗಿರುವ (ಸ.ನಂ. 70/2 & 71/2 ರ) ಜಮೀನುಗಳನ್ನು ವಸತಿ ಉದ್ದೇಶಕ್ಕಾಗಿ ಭೂ ಉಪಯೋಗ ಬದಲಾವಣೆ** ಮಾಡಲು ಕೋರಿ ಈ ಪ್ರಾಧಿಕಾರಕ್ಕೆ ಪ್ರಸ್ತಾವನೆಯನ್ನು ಸಲ್ಲಿಸಿರುತ್ತಾರೆ. ಸದರಿ ಭೂ ಉಪಯೋಗ ಬದಲಾವಣೆಯ ಪ್ರಸ್ತಾವನೆಯನ್ನು ಪರಿಗಣಿಸುವ ಬಗ್ಗೆ ಅಕ್ಕಪಕ್ಕದ ಜಮೀನಿನ ಮಾಲೀಕರಿಗೆ / ಇತರರಿಗೆ / ಪರಿಸರಕ್ಕೆ ಉಂಟಾಗಬಹುದಾದಂತಹ ತೊಂದರೆಗಳು ಹಾಗೂ ಇತರೆ ಅಂಶಗಳಿಗೆ ಸಂಬಂಧಿಸಿದಂತೆ ತಮ್ಮ ಸಲಹೆ / ಸೂಚನೆ / ಆಕ್ಷೇಪಣೆಗಳು ಇದ್ದಲ್ಲಿ ಈ ಪ್ರಕಟಣೆ ನೀಡಿದ ದಿನಾಂಕದಿಂದ 15 ದಿನಗಳ ಒಳಗಾಗಿ ಲಿಖಿತ ರೂಪದಲ್ಲಿ **ಸದಸ್ಯ ಕಾರ್ಯದರ್ಶಿ, ಹೊಸಕೋಟೆ ಯೋಜನಾ ಪ್ರಾಧಿಕಾರ, ಮಿಷನ್ ಹಾಸ್ಪಿಟಲ್ ರಸ್ತೆ, 1ನೇ ಅಡ್ಡರಸ್ತೆ, ಶ್ರೀ ವೆಂಕಟಾದ್ರಿ ಬಡಾವಣೆ, ಹೊಸಕೋಟೆ - 562114, ಬೆಂಗಳೂರು ಗ್ರಾಮಾಂತರ ಜಿಲ್ಲೆ** ರವರಿಗೆ ಖುದ್ದಾಗಿ ಅಥವಾ ಅಂಚೆ ಮೂಲಕ ಸಲ್ಲಿಸಲು ಕೋರಲಾಗಿದೆ. ಅವಧಿ ಮೀರಿದ ನಂತರ ಸ್ವೀಕರಿಸಲಾಗುವ ಸಲಹೆ / ಸೂಚನೆ / ಆಕ್ಷೇಪಣೆಗಳನ್ನು ಪರಿಗಣಿಸಲಾಗುವುದಿಲ್ಲ.

ಹೊಸಕೋಟೆ ತಾಲ್ಲೂಕು, ಜಡಿಗೇನಹಳ್ಳಿ ಹೋಬಳಿ, ನಿಢಘಟ್ಟ ಗ್ರಾಮದ

ಕ್ರ. ಸಂ.	ಭೂ ಮಾಲೀಕರ ಹೆಸರು	ಸ.ನಂ.	ವಿಸ್ತೀರ್ಣ ಎ-ಗುಂ
1	ಶ್ರೀ ಮಂಜುನಾಥ ಬಿನ್ ಲೇಟ್ ರಾಮಯ್ಯ; ಶ್ರೀಮತಿ ಎಂ. ಶೈಲಜ ಬಿನ್ ಮಂಜುನಾಥ; ಶ್ರೀ ಎಂ. ಸಂತೋಷ್ ಬಿನ್ ಮಂಜುನಾಥ ಮತ್ತು ಶ್ರೀಮತಿ ಪ್ರೇಮಾಕುಮಾರಿ ಕೋಂ ಮಂಜುನಾಥ	70/4	00-17 1/2
2	ಶ್ರೀಮತಿ ಉಷಾ ಶ್ರೀನಿವಾಸನ್ ಬಿನ್ ಟಿ.ಕೆ. ಕೃಷ್ಣಸ್ವಾಮಿ	70/2	02-09 1/2
3		71/2	00-20

ಷರಾ:- ಪ್ರಶ್ನಿತ ಜಮೀನುಗಳ ಸುತ್ತಮುತ್ತಲಿನ ಪರಿಸರದಲ್ಲಿ ವಸತಿ ಬೆಳವಣಿಗೆಗಳು ಬಂದಿದ್ದು / ಬರುತ್ತಿದ್ದು, ಸದರಿ ಜಮೀನುಗಳಲ್ಲಿ ಎಲ್ಲಾ ಮೂಲಭೂತ ಸೌಕರ್ಯಗಳನ್ನು ಒಳಗೊಂಡ ಯೋಜನಾ ಬದ್ಧವಾದ ವಸತಿ ಬಡಾವಣೆಯನ್ನು ಅಭಿವೃದ್ಧಿ ಪಡಿಸಲು ಉದ್ದೇಶಿಸಿರುವುದರಿಂದ ಸಾರ್ವಜನಿಕರಿಗೆ ಕಡಿಮೆ ದರದಲ್ಲಿ ಉತ್ತಮವಾದ ಎಲ್ಲಾ ಮೂಲಭೂತ ಸೌಲಭ್ಯಗಳನ್ನು ಒಳಗೊಂಡ ವಸತಿ ನಿವೇಶನಗಳನ್ನು ಒದಗಿಸಿ ಕೊಡುವುದರ ಜೊತೆಗೆ ನಗರದ ಯೋಜನಾ ಬದ್ಧವಾದ ಬೆಳವಣಿಗೆಗೆ ಸಹಕಾರಿಯಾಗುವುದು ಎಂಬ ಸಾರ್ವಜನಿಕ ಹಿತಾಸಕ್ತಿಯನ್ನು ಒಳಗೊಂಡಿರುತ್ತೇವೆ ಎಂದು ಅರ್ಜಿದಾರರು ತಮ್ಮ ಪ್ರಮಾಣ ಪತ್ರದ ಮುಖಾಂತರ ತಿಳಿಸಿರುತ್ತಾರೆ.

ಸಹಿ/-
ನಗರ ಮತ್ತು ಗ್ರಾಮಾಂತರ ಯೋಜನಾ ಜಂಟಿ ನಿರ್ದೇಶಕರು
ಹಾಗೂ ಸದಸ್ಯ ಕಾರ್ಯದರ್ಶಿ, ಹೊಸಕೋಟೆ ಯೋಜನಾ ಪ್ರಾಧಿಕಾರ, ಹೊಸಕೋಟೆ.

ವಾಸಾಸಂಇ/ವಾ.ಪ್ರ/1139/ಅಡ್ವಟೋರ್ಕ/2025-26

ಸಮಾಚಾರ ಸಣ್ಣದಲ್ಲ

ಬೋನಿಗೆ ಬಿದ್ದ ಚಿರತೆ

ಮೈಸೂರು: ಕಳೆದ ಕೆಲವು ದಿನಗಳಿಂದ ಆಗಾಗ ಪ್ರತ್ಯಕ್ಷಗೊಂಡು ಸ್ಥಳೀಯರಲ್ಲಿ ಆತಂಕ ಹುಟ್ಟಿಸಿದ್ದ ಚಿರತೆ ಬೋನಿಗೆ ಬಿದ್ದಿರುವ ಘಟನೆ ಮೈಸೂರು ಜಿಲ್ಲೆ ನಂಜನಗೂಡು ತಾಲೂಕಿನ ತೊರವಳ್ಳಿ ಗ್ರಾಮದಲ್ಲಿ ನಡೆದಿದೆ. ಜಾನುವಾರಗಳ ಮೇಲೆ ದಾಳಿ ಮಾಡಿ, ಸ್ಥಳೀಯರಲ್ಲಿ ಆಂತಕ ಹುಟ್ಟಿಸಿತ್ತು. ಕಳೆದ 4 ತಿಂಗಳುಗಳಿಂದ ಬೋನಿಗೆ ಬೀಳದೆ ಉಪಟಗಳ ಕೊಟ್ಟಿತ್ತು. ಅರಣ್ಯ ಇಲಾಖೆ ಇಟ್ಟಿದ್ದ ಬೋನಿನಲ್ಲಿ ಹೆಣ್ಣು ಚಿರತೆ ಸೆರೆಯಾಗಿದ್ದು, ಸ್ಥಳೀಯರು ನಿಟ್ಟುಸಿರು ಬಿಟ್ಟಿದ್ದಾರೆ.

ನೀರಲ್ಲಿ ಮುಳುಗಿ ಇಬ್ಬರ ಸಾವು

ಚಾಮರಾಜನಗರ: ಈಜಲು ತೆರಳಿದ್ದ ಇಬ್ಬರು ಯುವಕರು ಕೃಷಿ ಹೊಂಡದಲ್ಲಿ ಸಂಗ್ರಹಣೆ ಮಾಡಿದ್ದ ನೀರಲ್ಲಿ ಮುಳುಗಿ ಸಾವನ್ನಪ್ಪಿರುವ ಘಟನೆ ಹನೂರು ತಾಲೂಕಿನ ಪಿ.ಜಿ. ಪಾಳ್ಯ ಗ್ರಾಮ ಪಂಚಾಯತ್ ವ್ಯಾಪ್ತಿಯ ಆನೆಗುಂದಿ ಗ್ರಾಮದಲ್ಲಿ ನಡೆದಿದೆ. ಹನೂರು ತಾಲೂಕಿನ ಪಿ. ಜಿ. ಪಾಳ್ಯ ಗ್ರಾಮದ ಚಾಮರಾಜು (25) ಮತ್ತು ಆಕಾಶ್ (22) ಮೃತಪಟ್ಟ ಯುವಕರು. ಹನೂರು ತಾಲೂಕಿನ ಪಿ. ಜಿ ಪಾಳ್ಯ ಗ್ರಾಮದ ನಿವಾಸಿಗಳಾದ ಚಾಮರಾಜು ಚಾಲಕ ವೃತ್ತಿ ಮಾಡಿಕೊಂಡಿದ್ದರೆ, ಆಕಾಶ್ ಬೇಕರಿಯಲ್ಲಿ ಕೆಲಸ ಮಾಡಿಕೊಂಡು ಬೆಂಗಳೂರಿನಲ್ಲಿ ವಾಸವಿದ್ದರು. ಭಾನುವಾರ ಸಂಬಂಧಿಕರ ಗೃಹಪ್ರವೇಶ ಇದ್ದ ಹಿನ್ನೆಲೆ ಪಿಜಿ ಪಾಳ್ಯ ಗ್ರಾಮಕ್ಕೆ ಆಗಮಿಸಿದ್ದರು. ಗೃಹಪ್ರವೇಶ ಮುಗಿಸಿ ದೊಡ್ಡಪ್ಪ ಕೆಂಪರಾಜು ಅವರ ಜಮೀನಿನಲ್ಲಿರುವ ಕೃಷಿ ಹೊಂಡದಲ್ಲಿ ಈಜಲು ಹೋಗಿ ಮೇಲೆ ಬರಲು ಸಾಧ್ಯವಾಗದೆ ಅಸುನೀಗಿದ್ದಾರೆ. ಹನೂರು ಪೊಲೀಸ್ ಠಾಣೆಯ ಸಿಬ್ಬಂದಿ ಸ್ಥಳಕ್ಕೆ ಭೇಟಿ ನೀಡಿ ಪರಿಶೀಲನೆ ನಡೆಸಿದರು.

ಶಾಸಕ ಲಕ್ಷ್ಮಣ ಸವದಿ ಕಾರು ಅಪಘಾತ

ಅಥಣಿ: ಮಾಜಿ ಉಪಮುಖ್ಯಮಂತ್ರಿ ಹಾಗೂ ಶಾಸಕ ಲಕ್ಷ್ಮಣ ಸವದಿ ಚಲಿಸುತ್ತಿದ್ದ ಕಾರಿಗೆ ಗೂಡ್ಸ್ ವಾಹನ ಡಿಕ್ಕಿ ಹೊಡೆದ ಘಟನೆ ತಾಲೂಕಿನ ದರೂರ ಗ್ರಾಮದಲ್ಲಿ ನಡೆದಿದೆ. ಸೋಮವಾರ ಖಾಸಗಿ ಕಾರ್ಯಕ್ರಮ ಹಿನ್ನೆಲೆಯಲ್ಲಿ ತೆರಳುವ ವೇಳೆ ದರೂರ ಗ್ರಾಮದ ಬಳಿ ಶಾಸಕ ಲಕ್ಷ್ಮಣ ಸವದಿ ಚಲಿಸುತ್ತಿದ್ದ ಕಾರಿಗೆ ಗೂಡ್ಸ್ ವಾಹನ ಡಿಕ್ಕಿ ಹೊಡೆದಿದೆ. ಘಟನೆಯಿಂದ ಎಲ್ಲರೂ ಸುರಕ್ಷಿತರಾಗಿದ್ದಾರೆ. ಅಪಘಾತ ಮಾಡಿರುವ ಗೂಡ್ಸ್ ವಾಹನದ ಚಾಲಕ ಮದ್ಯಪಾನ ಮಾಡಿದ್ದ ಎಂದು ಹೇಳಲಾಗುತ್ತಿದೆ, ಸ್ಥಳಕ್ಕೆ ಅಥಣಿ ಪೊಲೀಸರು ಭೇಟಿನೀಡಿ ಪರಿಶೀಲನೆ ನಡೆಸಿದ್ದಾರೆ.

ವಿರಾಮ
ಪ್ರತಿ ಭಾನುವಾರ

ವಿಶ್ವವಾಣಿ ಕ್ಲಬ್ ಹೌಸ್
10.06.2025
ಮಂಗಳವಾರದ ಅತಿಥಿ
ಶ್ರೀ ರಾಜ್ ಆಚಾರ್ಯ
ವಿಷಯ
ಹೆಚ್ ಎಸ್ ವಿ - ಕವನ ಅವಲೋಕನ
vishwavani.news

ಟ್ವೀಟೂ-ಖಾರಾ

ಆರ್. ಅಶೋಕ್, ಪ್ರತಿಪಕ್ಷ ನಾಯಕ

ಕಾಂಗ್ರೆಸ್ ಸರಕಾರದ ನಿರ್ಲಕ್ಷ್ಯದಿಂದ ಸಂಭವಿಸಿದ ಕಾಲ್ತುಳಿತ ದುರಂತದಲ್ಲಿ ಮೃತಪಟ್ಟ ದುರ್ದೈವಿ ತುಮಕೂರಿನ ನಾಗಸಂದ್ರ ಗ್ರಾಮದ ಯುವಕ ಮನೋಜ್ ಅವರ ಅಜ್ಜಿ ದೇವಿರಮ್ಮ ಅವರು ಮೊಮ್ಮಗನನ್ನ ಕಳೆದುಕೊಂಡ ನೋವಿನಲ್ಲೇ ಕೊನೆಯುಸಿರೆಳೆದಿದ್ದಾರೆ. ಕೊಲೆಗಡುಕ ಕಾಂಗ್ರೆಸ್ ಸರಕಾರ ಆ 11 ಕುಟುಂಬಗಳಿಗೆ ಎಂತಹ ಘಾಸಿ ಉಂಟುಮಾಡಿದೆ ಎನ್ನುವುದು ಹೃದಯಹೀನ ಕಾಂಗ್ರೆಸ್ ನಾಯಕರಿಗೆ ಅರ್ಥವಾಗುವುದಿಲ್ಲ.

ರಮೇಶ್

ನಿಮ್ಮಪಕ್ಷ ಸರಕಾರದ ಅಧಿಕಾರದಲ್ಲಿದ್ದಾಗ ಕೋವಿಡ್ ಸಮಯದಲ್ಲಿ ಚಾಮರಾಜನಗರ ಜಿಲ್ಲೆಯ 21 ಜನ ಸಾವಿಗಿಡದರು ಆಗಾ ನೀವು ಏನು ಮಾಡಿದ್ದೀರಿ.

ಕಾಲ್ತುಳಿತ ಪ್ರಕರಣದಿಂದ ಆಡಳಿತದಲ್ಲಿ ಕೊಂಚ ಮಂಕು | ಇನ್ನು ಮುಂದೆ ಕಠಿಣ ನೀತಿಯೊಂದಿಗೆ ಮೇಲೇಳುವ ಸರಕಾರ

ರಾಜ್ಯದಲ್ಲಿ ಇನ್ನು ಕ್ರೀಡಾ ಸಂಭ್ರಮಾಚರಣೆ ಸುಲಭವಲ್ಲ

ಶಿವಕುಮಾರ್ ಬೆಳ್ಳಿತಟ್ಟೆ ಬೆಂಗಳೂರು

ದೇಶದಲ್ಲೇ ಕಂಡುಕೇಳರಿಯದ ಕ್ರಿಕೆಟ್ ಸಂಭ್ರಮ ಕಾಲದ ಕಾಲ್ತುಳಿತ ದುರಂತದಿಂದ ಮಂಕಾಗಿ ಮಲಗಿರುವ ರಾಜ್ಯ ಸರಕಾರ ನಿಧಾನವಾಗಿ ಹೊಸ ಕಠಿಣ ಅಸ್ತ್ರಗಳೊಂದಿಗೆ ಎದ್ದೇಳಲು ಸಜ್ಜಾಗುತ್ತಿದೆ.

ಅಂದರೆ ಇದೇನೋ ಪ್ರತಿಪಕ್ಷದ ವಿರುದ್ಧದ ಅಸ್ತ್ರವಲ್ಲ. ಬದಲಾಗಿ ಇನ್ನುಮುಂದೆ ರಾಜ್ಯದಲ್ಲಿ ಯಾವುದೇ ಕ್ರೀಡಾ ಸಂಭ್ರಮಾಚರಣೆ ಮಾಡಬೇಕಾದರೆ ಅತ್ಯಂತ ಕಠಿಣ ನಿಯಮಗಳನ್ನು ಕಡ್ಡಾಯವಾಗಿ ಪಾಲಿಸಲೇಬೇಕಾದ ಹೊಸ ನಿಯಮಗಳು. ಅಂದಹಾಗೆ ಸದ್ಯ ರಾಜ್ಯದಲ್ಲಿ ಜಾಲ್ತಿಯಲ್ಲಿರುವ 2009ರ ಸಂಭ್ರಮಾಚರಣೆಗಳ ನಿಯಮಗಳ ಪ್ರಕಾರ ಕ್ರಿಕೆಟ್ ಸೇರಿದಂತೆ ಯಾವುದೇ ಕ್ರೀಡೆಗೆ ಸಂಬಂಧಿಸಿದಂತೆ ಸಂಭ್ರಮಾಚರಣೆಗಳನ್ನು ಮಾಡಲು ಅನುಮತಿ ಕೇಳುವುದು ಮತ್ತು ನೀಡುವುದು ಅತ್ಯಂತ ಸುಲಭ ಹಾಗೂ ಅದರಲ್ಲಿ ಅವಘಡಗಳಿಗೂ ದಾರಿಯಾಗುವ ಅವಕಾಶಗಳಿವೆ.

ಹೀಗಾಗಿಯೇ ಐಪಿಎಸ್ ಸಂಭ್ರಮಾಚರಣೆಯನ್ನು ಅತ್ಯಂತ ಕಡಿಮೆ ಅವಧಿಯಲ್ಲಿ ಆಯೋಜಿಸುವುದಕ್ಕೆ ಸಾಧ್ಯವಾಯಿತು. ಪರಿಣಾಮ ಚಿನ್ನಸ್ವಾಮಿ ಕ್ರೀಡಾಂಗಣದಲ್ಲಿ 11 ಮಂದಿ ಸಾವು ಮತ್ತು 45ಕ್ಕೂ ಹೆಚ್ಚು ಮಂದಿ ಗಾಯಗೊಳ್ಳುವುದಕ್ಕೂ ಕಾರಣ ವಾಯಿತು ಎಂದು ಹಿರಿಯ ಐಪಿಎಸ್ ಅಧಿಕಾರಿಗಳು ಹೇಳಿದ್ದಾರೆ.

ಇದರಿಂದ ಸರಕಾರದ ವರ್ಚಸ್ಸಿಗೆ ಧಕ್ಕೆಯಾಗವುದದಲ್ಲದೆ, ಅನೇಕ ಸಚಿವರು ತಲೆತಗ್ಗಿಸುವಂತಾಗಿ, ನಗರ ಪೊಲೀಸ್ ಆಯುಕ್ತರೂ ಸೇರಿದಂತೆ ಅನೇಕ ಐಪಿಎಸ್ ಅಧಿಕಾರಿಗಳು ಅಮಾನತುಗೊಳ್ಳಬೇಕಾಯಿತು. ಕೆಲವು ಐಎಎಸ್ ಅಧಿಕಾರಿಗಳು ಮತ್ತು ಐಪಿಎಸ್ ಅಧಿಕಾರಿಗಳ ಸ್ಥಾನ ಪಲ್ಲಟವೂ ಆಗಬೇಕಾಯಿತು. ಒಟ್ಟಾರೆ ಈ ದುರಂತದಿಂದ ಸರಕಾರದ ಆಡಳಿತ ಯಂತ್ರಕ್ಕೆ ಮಂಕು ಬಡಿದಂತಾಗಿದ್ದು, ಇಷ್ಟೊತ್ತಿಗೆಗಾಗಲೇ ಭಾರೀ ಚರ್ಚೆಗೆ ಗ್ರಾಸವಾಗಬೇಕಿದ್ದ ತಾಲೂಕು ಮತ್ತು ಜಿಲ್ಲಾಪಂಚಾಯಿತಿ ಚುನಾವಣೆ, ಒಳ ಮೀಸಲಾತಿ ಹಾಗೂ ಸರಕಾರದ ಇನ್ನಷ್ಟು ಸಾಧನಾ ಸಮಾವೇಶ ಪ್ರಸ್ತಾಪಗಳು ಕಡತಗಳಲ್ಲೇ ಉಳಿದಿವೆ ಎಂದು ಕಾಂಗ್ರೆಸ್‌ನ ಹಿರಿಯ ನಾಯಕರು ಅಭಿಪ್ರಾಯಪಟ್ಟಿದ್ದಾರೆ.

ಈ ಮಧ್ಯೆ, ದುರಂತದ ಬಗ್ಗೆ ಪ್ರತಿಪಕ್ಷಗಳಾದ ಬಿಜೆಪಿ ಮತ್ತು ಜೆಡಿಎಸ್ ನಿಂದ ಪರಿಣಾಮಕಾರಿ ಹೋರಾಟಗಳು ಕಾಣದ ಹಿನ್ನೆಯಲ್ಲಿ ಸರಕಾರ ದುರಂತದಿಂದ ತ್ವರಿತವಾಗಿ ಸಾವರಿಸಿಕೊಂಡು ಮೇಲೇಳುತ್ತಿದ್ದು, ಮುಂದಿನ ವಾರ ನಂದಿ ಬೆಟ್ಟದಲ್ಲಿ ಸಚಿವ ಸಂಪುಟ ಸಭೆ ನಡೆಸುವುದು ಮತ್ತು ಅಲ್ಲಿಯೇ ಬಹು ಚರ್ಚಿತ ಸಾಮಾಜಿಕ ಮತ್ತು ಶೈಕ್ಷಣಿಕ ಅಧ್ಯಯನ ವರದಿ (ಜಾತಿ ಗಣತಿ) ಕುರಿತು ನಿರ್ಧಾರ ಪ್ರಕಟಿಸಲು ಮುಂದಾಗಿದೆ. ಇದಲ್ಲದೆ ಇನ್ನು ಮುಂದೆ ಕ್ರೀಡಾ ಸಂಭ್ರಮಾಚರಣೆಗಳನ್ನು ಅತ್ಯಂಕ ಕಠಿಣ ನಿಮಯಗಳ ಪಾಲನೆಯೊಂದಿಗೆ ಆಚರಿಸುವ ಹೊಸ ನೀತಿಯೊಂದನ್ನು ರೂಪಿಸಲು ನಿರ್ಧರಿಸಲಾಗಿದೆ ಎಂದು ರಾಜ್ಯ ಗೃಹ ಇಲಾಖೆ ಮೂಲಗಳು ತಿಳಿಸಿವೆ.

ಯಾವುದೇ ಕ್ರೀಡಾ ಸಂಭ್ರಮಾಚರಣೆಗಳನ್ನು ನಡೆಸಬೇಕಾದರೆ ಮೊದಲು ಸಂಬಂಧಿಸಿದ ಇಲಾಖೆಯಿಂದ ಪ್ರಸ್ತಾವನೆ ಬರಬೇಕು. ಗೃಹ ಇಲಾಖೆ, ನಗರಾಭಿವೃದ್ಧಿ ಮತ್ತು ಜಿಲ್ಲಾಡಳಿತ ಹಾಗೆಯೇ ಇತರ ವಿಪತ್ತು ನಿರ್ಹಹಣೆಗೆ ಸಂಬಂಧಿಸಿದ ಇಲಾಖೆಗಳ ಗಮನಕ್ಕೆ ಬಂದು ನಂತರ ಸರಕಾರದ ಅನುಮತಿ ಹೋಗುವಂತೆ ಮಾಡಲಾಗುತ್ತಿದೆ. ಇದಕ್ಕಾಗಿ ಅನೇಕ ಹೊಸ ನಿಯಮಗಳನ್ನು ರೂಪಿಸಲಾಗುತ್ತಿದ್ದು, ಇದರ ಕರಡು ಸಿದ್ಧವಾಗುತ್ತಿದ್ದು, ಸದ್ಯದಲ್ಲೇ ನಡೆಯುವ ಗೃಹ ಇಲಾಖೆಯ ಹಿರಿಯ ಅಧಿಕಾರಿಗಳ ಸಭೆಯಲ್ಲಿ ಇದು ಚರ್ಚೆಯಾಗಲಿದೆ. ಆನಂತರ ಸರಕಾರ ಮಟ್ಟದಲ್ಲಿ ಚರ್ಚೆಯಾಗಿ ಸದನದಲ್ಲಿ ಹೊಸ ತಿದ್ದುಪಡಿ ನಿಯಮಗಳಾಗಿ ಹೊರಬರಲಿದೆ ಎಂದು ಗೃಹ ಇಲಾಖೆ ಅಧಿಕಾರಿಗಳು ಹೇಳಿದ್ದಾರೆ.

ಸಚಿವರಿಲ್ಲದಿರುವುದು ಕಾರಣವೇ?

ಕಾಲ್ತುಳಿತ ದುರಂತಕ್ಕೆ ರಾಜ್ಯದಲ್ಲಿ ಕ್ರೀಡಾ ಸಚಿವರಿಲ್ಲದಿರುವುದೂ ಕಾರಣ ಎನ್ನುವ ಚರ್ಚೆ ರಾಜಕೀಯ ವಲಯದಲ್ಲಿ ಶುರುವಾಗಿದೆ. ಏಕೆಂದರೆ ಕ್ರೀಡಾ ಸಚಿವರಿದ್ದರೆ, ಇದಕ್ಕೆ ಸಂಬಂಧಿಸಿದಂತೆ ಅವರೇ ಪ್ರಸ್ತಾಪ ಮಾಡಿ ಸಂಬಂಧಿಸಿದ ಇಲಾಖೆಗಳ ಸಚಿವರ ಸಹಮತದೊಂದಿಗೆ ಒಟ್ಟಾರೆ ಸರಕಾರದ ವಿವೇಚನೆಯ ನಿರ್ಧಾರ ಪ್ರಕಟವಾಗುವಂತೆ ಮಾಡಬೇಕಾಗಿತ್ತು. ಆದರೆ ದುರಂತಕ್ಕೆ ಕಾರಣವಾಗಿರುವ ಕ್ರಿಕೆಟ್ ಸಂಭ್ರಮಾಚರಣೆಯಲ್ಲಿ ಸರಕಾರ ಮಟ್ಟದಲ್ಲಿ ತ್ವರಿತ ನಿರ್ಧಾರದಲ್ಲಿ ಮಧ್ಯವರ್ತಿಗಳು ಅದರಲ್ಲೂ ಕ್ರೀಡೆಗೆ ಸಂಬಂಧವೇ ಇಲ್ಲದವ ಕೈಚಳಕವೇ ಹೆಚ್ಚು ಕೆಲಸ ಮಾಡಿರುವ ಅಂಶಗಳು ಪತ್ತೆಯಾಗಿವೆ. ಹೀಗಾಗಿ ಅನಿರೀಕ್ಷಿತ ಜನಸ್ತೋಮ ನಿರ್ವಹಿಸುವ ಸಿದ್ಧತೆ ಸಾಧ್ಯವಾಗಿಲ್ಲ ಎಂದು ಕ್ರೀಡಾ ಇಲಾಖೆ ಅಧಿಕಾರಗಳು ಹೇಳಿದ್ದಾರೆ.

ಕಠಿಣ ನಿಯಮಕ್ಕೆ ನಾಲ್ಕು ನಿಟ್ಟಿನ ತನಿಖೆ

ಕಾಲ್ತುಳಿದ ಪ್ರಕರಣ ನಾಲ್ಕೂ ನಿಟ್ಟಿನಲ್ಲಿ ತನಿಖೆ ನಯೆಯುತ್ತಿದ್ದು, ವಿಶೇಷ ತನಿಖಾ ದಳದ ಎಸ್‌ಪಿ.ಶುಭನ್ವಿತಾ, ಡಿವೈಎಸ್ ಪಿಗಳಾದ ಗೌತಮ್, ಪುರುಷೋತ್ತಮ್ ನೇತೃತ್ವದ ತಂಡ ಘಟನೆಗೆ ಕಾರಣಗಳನ್ನು ಹುಡುಕುತ್ತಿದೆ. ಇದರೊಂದಿಗೆ ಬೆಂಗಳೂರು ನಗರ ಜಿಲ್ಲಾಧಿಕಾರಿ ಜಿ.ಜಗದೀಶ್ ನೇತೃತ್ವದ ತಂಡ ಕೂಡ ದುರಂತಕ್ಕೆ ಕಾರಣವಾದ ಸರಣಿ ಘಟನೆಗಳು ಮತ್ತು ಅದಕ್ಕೆ ಕಾರಣಗಳನ್ನು ಹುಡುಕುತ್ತಾ ತನಿಖೆ ನಡೆಸುತ್ತಿದೆ. ಇದೀಗ ಹೈಕೋರ್ಟ್ ನಿವೃತ್ತ ನ್ಯಾಯಮೂರ್ತಿ ಮೈಕೆಲ್ ಡಿ. ಕುನ್ಹಾ ನೇತೃತ್ವದ ಏಕ ಸದಸ್ಯ ಆಯೋಗ ಕೂಡ ತನಿಖೆ ನಡೆಸುತ್ತಿದೆ. ಇದರೊಂದಿಗೆ ಸಾಮಾಜಿಕ ಜಾಲತಾಣಗಳೂ ಸೇರಿದಂತೆ ಅನೇಕ ಮಾಧ್ಯಮಗಳಲ್ಲಿ ದುರಂತಕ್ಕೆ ಸಂಬಂಧಿಸಿದ ಅನೇಕ ದಾಖಲೆಗಳು ಬಹಿರಂಗವಾಗುತ್ತಿದ್ದು, ಇಲ್ಲಿಯೂ ಒಂದು ರೀತಿಯಲ್ಲಿ ತನಿಖೆಯೇ ನಡೆಯುತ್ತಿದೆ. ಇವುಗಳ ಪೈಕಿ ಹೆಚ್ಚಿನ ತನಿಖಾ ಸಂಸ್ಥೆಗಳು ಕೆಎಸ್‌ಸಿಎ (ಕರ್ನಾಟಕ ರಾಜ್ಯ ಕ್ರಿಕೆಟ್ ಅಸೋಸಿಯೇಷನ್) ಮಾಡಿರುವ ಮಹಾಪ್ರಮಾದಗಳನ್ನು ಗುರಿಯಾಗಿಸಿ ನಡೆಯುತ್ತಿದೆ ಎನ್ನಲಾಗಿದೆ. ಆದರೆ ಇದರಲ್ಲಿ ಸರಕಾರದ ಜನಪ್ರತಿನಿಧಿಗಳು ಮತ್ತು ಅಧಿಕಾರಿಗಳು ಮಟ್ಟದಲ್ಲಿ ನಡೆದಿರುವ ಲೋಪಗಳನ್ನು ಗಮನದಲ್ಲಿಟ್ಟುಕೊಂಡು ತನಿಖೆ ನಡೆಸುವ ಸ್ವತಂತ್ರವಾದ ಅವಕಾಶ ಇರುವುದು ನ್ಯಾ. ಕುನ್ಹಾ ನೇತೃತ್ವದ ಏಕ ಸದಸ್ಯ ಆಯೋಗಕ್ಕೆ ಮಾತ್ರ. ಆದರೆ ಈ ಆಯೋಗ ಯಾವ ರೀತಿ ಸಮಗ್ರ ತನಿಖಾ ವರದಿ ನೀಡಲಿದೆಯೇ ಕಾದು ನೋಡಬೇಕಿದೆ. ಈ ಮಧ್ಯೆ, ಪ್ರಗತಿಯಲ್ಲಿರುವ ತನಿಖೆಗಳ ವೇಳೆ ಪತ್ತೆಯಾಗುವ ಅನೇಕ ಅಂಶಗಳನ್ನು ಗಮದಲ್ಲಿಟ್ಟುಕೊಂಡು ಹೊಸ ನಿಯಮಗಳನ್ನು ಹೇಗೆಲ್ಲಾ ಕಠಿಣಗೊಳಿಸಬೇಕು ಎನ್ನುವ ಚರ್ಚೆಯೂ ಇದೆ ಎಂದು ಅಧಿಕಾರಿಗಳು ಹೇಳಿದ್ದಾರೆ.

ಪ್ಲಾಸ್ಟಿಕ್ ವಸ್ತುಗಳ ತೆರವಿಗೆ 2 ತಿಂಗಳು ಗಡುವು: ರಾಮಲಿಂಗಾರೆಡ್ಡಿ

ದೇಗುಲಗಳಲ್ಲಿ ಪ್ಲಾಸ್ಟಿಕ್ ಬ್ಯಾನ್

ಬೆಂಗಳೂರು: ಇನ್ನು ಮುಂದೆ ರಾಜ್ಯದಲ್ಲಿರುವ ದೇವಸ್ಥಾನಗಳಲ್ಲಿ ನೀರಿನ ಬಾಟಲ್, ಪ್ಲಾಸ್ಟಿಕ್ ಬಳಸದಂತೆ ಕ್ರಮ ಕೈಗೊಳ್ಳಲು ಮುಜರಾಯಿ ಇಲಾಖೆ ನಿರ್ಧರಿಸಿದೆ.

ವಿಕಾಸಸೌಧದಲ್ಲಿ ಅಧಿಕಾರಿಗಳ ಜತೆ ಸಭೆ ನಡೆಸಿದ ಬಳಿಕ ಸುದ್ದಿಗೋಷ್ಠಿಯಲ್ಲಿ ಮಾತನಾಡಿದ ಮುಜರಾಯಿ ಇಲಾಖೆ ಸಚಿವ ರಾಮಲಿಂಗಾರೆಡ್ಡಿ, ಆಗಸ್ಟ್ 15ರಿಂದ ರಾಜ್ಯದ ಮುಜರಾಯಿ ಇಲಾಖೆ ವ್ಯಾಪ್ತಿಯ ಎಲ್ಲ ದೇವಸ್ಥಾನಗಳಲ್ಲಿ ನೀರಿನ ಬಾಟಲ್ ಸೇರಿದಂತೆ ಎಲ್ಲ ಬಗೆಯ ಪ್ಲಾಸ್ಟಿಕ್ ಬಳಕೆಯನ್ನು ನಿಷೇಧ ಮಾಡಲಾಗುವುದು ಎಂದು ತಿಳಿಸಿದರು. ಈ ಆದೇಶ ಜಾರಿಗೆ ಎರಡು ತಿಂಗಳು ಸಮಯ ಕೊಡಲಾಗಿದ್ದು, ಈಗಾಗಲೇ ಪ್ಲಾಸ್ಟಿಕ್ ಪದಾರ್ಥಗಳು ತೆಗೆದುಕೊಂಡಿದ್ದರೆ, ಅದನ್ನು ಬಳಕೆ ಮಾಡಬಹುದು. ಆಗಸ್ಟ್15ರಿಂದ ದೇವಸ್ಥಾನಗಳಲ್ಲಿ ಪ್ಲಾಸ್ಟಿಕ್ ಬಳಕೆಗೆ ಅವಕಾಶ ಇರುವುದಿಲ್ಲ ಎಂದರು.

15,000 ಎಕರೆ ದೇವಸ್ಥಾನಗಳ ಆಸ್ತಿ ಇಂಡೀಕರಣ ಆಗಿದೆ. ಇನ್ನೂ 20,000 ಎಕರೆ ದೇವಸ್ಥಾನಗಳ ಖಾತೆ ಮಾಡಬೇಕಾಗಿದೆ. ಸೆಕ್ಷನ್ 31/7ರಂತೆ ಮೂರು ತಿಂಗಳ ಒಳಗೆ ಟೆಂಪಲ್ ಆಸ್ತಿಯ ಬಗ್ಗೆ ಅಧಿಸೂಚನೆ ಹೊರಡಿಸಲು ಸೂಚಿಸಲಾಗಿದೆ. 3,470 ದಾಖಲೆ ಸೃಷ್ಟಿ ಮಾಡಲಾಗಿದೆ. 40,000 ಆಸ್ತಿಗಳ ಬಗ್ಗೆ ಅಧಿಸೂಚನೆ ಹೊರಡಿಸುತ್ತೇವೆ. ಗ್ರಾಮಾಂತರ ಮತ್ತು ನಗರ ಭಾಗದಲ್ಲಿ ಇರುವ ಮುಜರಾಯಿ ದೇವಾಲಯಗಳ ಆಸ್ತಿಗಳನ್ನು ಪ್ರತ್ಯೇಕ ಸರ್ವೇ ಮಾಡಬೇಕು. ದೇವಸ್ಥಾನ ಹೆಸರಿನಲ್ಲಿ ಖಾತೆ, ಆಸ್ತಿ ಪತ್ರ, ದಾಖಲೆಗಳು ಸರಿಯಾಗಿ ಇರದಿದ್ದರೆ ಎಲ್ಲಾ ದೇವಾಲಯದ ಜಾಗ 3 ತಿಂಗಳ ಒಳಗಡೆ ಸರ್ವೆ ಮಾಡಿ ನೋಟಿಫಿಕೇಶನ್ ಮಾಡಲು ಸೂಚನೆ ನೀಡಲಾಗಿದೆ ಎಂದು ಹೇಳಿದರು.

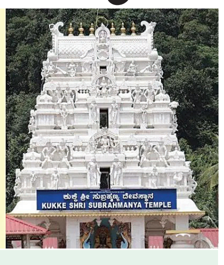

ಬೇರೆ ರಾಜ್ಯದಲ್ಲಿ ಇರುವ ಭವನಗಳ ರೂಮ್ ಬುಕ್ಕಿಂಗ್ ಅನ್ನು ಆನ್ ಲೈನ್ ಮೂಲಕ ಜಾರಿ ಮಾಡಲು ವ್ಯವಸ್ಥೆ ರೂಪಿಸಲು ಸೂಚನೆ ನೀಡಲಾಗಿದೆ. ಹೊಸ ಪ್ರಾಧಿಕಾರಗಳ ಸಮಗ್ರ ಯೋಜನೆಗೆ ಕ್ರಮವಹಿಸಲಾಗಿದೆ. ಹುಲಿಗೆಮ್ಮ, ಮಲೆ ಮಹದೇಶ್ವರ, ಘಾಟಿ ಸುಬ್ರಮಣ್ಯ, ರೇಣುಕಾ ಎಲ್ಲಮ್ಮ, ಚಾಮುಂಡೇಶ್ವರಿ ದೇವಾಲಯ ಅಭಿವೃದ್ಧಿ ಪ್ರಾಧಿಕಾರ ಮಾಸ್ಟರ್ ಪ್ಲ್ಯಾನ್ ಮಾಡಲು ನಿರ್ಧರಿಸಲಾಗಿದೆ. ಚಾಮುಂಡೇಶ್ವರಿ ಬೆಟ್ಟದಲ್ಲಿ ಒತ್ತುವರಿ ಆಗಿದ್ದ 11 ಎಕರೆ ಜಾಗವನ್ನು ತೆರವು ಮಾಡಲಾಗಿದೆ. ಉಳಿದ ಜಾಗ ತೆರವುಗೊಳಿಸಲು ಸೂಚನೆ ನೀಡಲಾಗಿದೆ.

ರಾಮಲಿಂಗಾರೆಡ್ಡಿ, ಸಚಿವ

ಪ್ರಧಾನಿ ನರೇಂದ್ರ ಮೋದಿ ವಿರುದ್ಧ ಸಿಎಂ ಸಿದ್ದರಾಮಯ್ಯ ಕಿಡಿ

ಮೋದಿ ಸರಕಾರಕ್ಕೆ ಸೊನ್ನೆ ಮಾರ್ಕ್ಸ್

ಮೈಸೂರು: ಮೋದಿ ಏನು ಹೇಳಿದ್ದರೋ ಅದ್ಯಾವುದನ್ನೂ ಮಾಡಲಿಲ್ಲ. ಆದರೂ ಅವರಿಗೆ ಮೀಡಿಯಾದವರು ಹೆಚ್ಚು ಪ್ರಚಾರ ಕೊಡುತ್ತಾರೆ ಎಂದು ಮುಖ್ಯಮಂತ್ರಿ ಸಿದ್ದರಾಮಯ್ಯ ಕೇಂದ್ರ ಸರಕಾರದ ವಿರುದ್ಧ ಹರಿಹಾಯ್ದರು.

ಪ್ರಧಾನಿ ನರೇಂದ್ರಮೋದಿ ನೇತೃತ್ವದ ಕೇಂದ್ರ ಸರಕಾರ 11 ವರ್ಷ ಪೂರೈಸಿದ ವಿಚಾರ ಹಿನ್ನೆಲೆಯಲ್ಲಿ ಮೈಸೂರಿನಲ್ಲಿ ಮಾಧ್ಯಮಗಳೊಂದಿಗೆ ಮಾತನಾಡಿದ ಅವರು, ಮೋದಿ ಸರಕಾರಕ್ಕೆ ಸೊನ್ನೆ ಮಾರ್ಕ್ಸ್ ನೀಡುವುದಾಗಿ ಹೇಳಿದರು.

ಅಚ್ಛೇ ದಿನ್ ಆಯೇಗಾ ಅಂದ್ರಲ್ಲ ಏನಾಯ್ತು.? ಪ್ರತಿ ವರ್ಷ 2 ಕೋಟಿ ಉದ್ಯೋಗ ಕೊಡ್ತೀನಿ ಅಂದ್ರಲ್ಲ ಏನಾಯ್ತು?. ರೈತರ ಸಮಸ್ಯೆ ಬಗೆಹರಿಸಿದ್ರಾ?, ರೈತರು ಸತತ ಒಂದು ವರ್ಷ ಯಾಕೆ ಚಳವಳಿ ಮಾಡಿದರು? ಎಂದು ಮಾರ್ಮಿಕವಾಗಿ ಪ್ರಶ್ನಿಸಿದರು.

ನಮ್ಮ ಗ್ಯಾರಂಟಿ ಯೋಜನೆಗಳನ್ನು ಕೊಡಲಿಕ್ಕೆ ಆಗೋದಿಲ್ಲ, ಸರಕಾರ ದಿವಾಳಿಯಾ ಗಲಿದೆ ಅಂದರು. ಈಗ ಅವರೇ ನಮ್ಮ ಯೋಜನೆಗಳನ್ನು ಕಾಪಿ ಮಾಡಿದ್ದಾರೆ. ಮಧ್ಯ ಪ್ರದೇಶ, ರಾಜಸ್ಥಾನ, ಯುಪಿ, ದೆಹಲಿಯಲ್ಲಿ ನಮ್ಮ ಯೋಜನೆಗಳನ್ನು ಕಾಪಿ ಮಾಡಿದ್ದಾರೆ. ಗುಜರಾತ್ ಸಿಎಂ ಆಗಿದ್ದಾಗ 50% ಟ್ಯಾಕ್ಸ್ ವಾಪಸ್ ನೀಡಬೇಕು ಅಂದರು. ಪಿಎಂ ಆದ ಬಳಿಕ ಇವರು ಮಾಡಿದ್ದೇನು?. ನಿರ್ಮಲಾ ಸೀತಾರಾಮನ್ ಅನುದಾನ ಕೊಡ್ತೀನಿ ಅಂದ್ರು, ಕೊಟ್ರಾ. ಬಿಜೆಪಿಯವರು ಇದನ್ನು ಕೇಳಿ ಅಂದ್ರೇ ಕೇಳ್ತಿಲ್ಲ. ಜನರಿಗೆ ಬರೀ ಸುಳ್ಳು ಹೇಳಿ ಕೊಂಡು ಓಡಾಡ್ತಿದ್ದಾರೆ ಎಂದು ಕಟುವಾಗಿ ಟೀಕಿಸಿದರು.

ಯದುವೀರ್ ಸಮರ್ಥನೆ

ನರೇಂದ್ರಮೋದಿ ಪ್ರಧಾನಿಯಾಗಿ 11 ವರ್ಷ ಪೂರೈಸಿದ್ದಕ್ಕೆ ಸಿಎಂ ಸಿದ್ದರಾಮಯ್ಯ ಟೀಕಿಸಿದ ವಿಚಾರ ಕುರಿತು ಪ್ರತಿಕ್ರಿಯಿಸಿರುವ ಸಂಸದ ಯದುವೀರ್ ಕೃಷ್ಣದತ್ತ ಚಾಮರಾಜ ಒಡೆಯರ್, ಪ್ರಧಾನಿ ಮೋದಿಯವರನ್ನು ದೇಶದ ಸಮಸ್ತ ಜನರು 3 ಬಾರಿ ಆಯ್ಕೆ ಮಾಡಿದ್ದಾರೆ. ಮೋದಿ ಅಧಿಕಾರಕ್ಕೆ ಬಂದಾಗಿನಿಂದ ತೆರಿಗೆಯಲ್ಲಿ ಪರಿವರ್ತನೆಯಾಗಿದೆ. ಮೊದಲೆರಡು ಅವಧಿಯ 10 ವರ್ಷಗಳಲ್ಲಿ ಅನೇಕ ಯೋಜನೆಗಳು ಜಾರಿಗೆ ಬಂದಿವೆ ಎಂದರು.

ಭದ್ರಾ ಮೇಲ್ದಂಡೆ ಯೋಜನೆಗೆ 5,300 ಕೋಟಿ ಕೊಟ್ರಾ?

ವಿತ್ತ ಸಚಿವೆ ನಿರ್ಮಲಾ ಸೀತಾರಾಮನ್ ಭದ್ರಾ ಮೇಲ್ದಂಡೆ ಯೋಜನೆಗೆ 5,300 ಕೋಟಿ ಕೊಡುತ್ತೇವೆ ಎಂದಿದ್ದರು, ಕೊಟ್ರಾ? ರಾಜ್ಯಕ್ಕೆ 11,495 ಕೋಟಿ ಕೊಡಬೇಕು ಎಂದು 15ನೇ ಹಣಕಾಸು ಆಯೋಗ ಶಿಫಾರಸು ಮಾಡಿತ್ತು. ಕೊಟ್ಟರಾ? ಇವೆಲ್ಲವೂ ಮುಖ್ಯವಾದವಲ್ಲವೇ? ಕರ್ನಾಟಕಕ್ಕೆ ಅನ್ಯಾಯ ಆಗುತ್ತಿದೆಯಲ್ಲಾ ಆ ಬಗ್ಗೆ ಪ್ರಶ್ನಿಸಿರೆಂದು ಬಿಜೆಪಿಯವರಿಗೆ ಹೇಳಿದರೆ, ಅವರು ಜನರಿಗೆ ಸುಳ್ಳುಗಳನ್ನು ಹೇಳಿ ಅಪಪ್ರಚಾರ ಮಾಡುತ್ತಿದ್ದಾರೆ' ಎಂದು ಸಿಎಂ ಸಿದ್ದರಾಮಯ್ಯ ವಾಗ್ದಾಳಿ ನಡೆಸಿದರು.

ಹೊರ ಗುತ್ತಿಗೆ ಆಧಾರದಲ್ಲಿ ಉದ್ಯೋಗ ಕೊಡಿಸುವ ಭರವಸೆ

ಮೃತ ಶಿವು ಕುಟುಂಬಕ್ಕೆ ಪರಿಹಾರ ವಿತರಣೆ

ಯಾದಗಿರಿ: ಬೆಂಗಳೂರಿನ ಚಿನ್ನಸ್ವಾಮಿ ಕ್ರೀಡಾಂಗಣದಲ್ಲಿ ಸಂಭವಿಸಿದ ಕಾಲ್ತುಳಿತಕ್ಕಿ ಸಿಕ್ಕಿ ಮೃತಪಟ್ಟ ತಾಲೂಕಿನ ಹೊನಗೇರಾದ ಶಿವಲಿಂಗನ ಕುಟುಂಬಸ್ಥರಿಗೆ ಸೋಮವಾರ ಸರಕಾರದ 25 ಲಕ್ಷ ರು. ಪರಿಹಾರ ಧನದ ಚೆಕ್ ವಿತರಿಸಲಾಯಿತು.

ಮೃತ ಶಿವಲಿಂಗನ ಮನೆಗೆ ಭೇಟಿ ನೀಡಿದ ಜಿಲ್ಲಾ ಉಸ್ತುವಾರಿ ಸಚಿವ ಶರಣಬಸಪ್ಪ ದರ್ಶನಾಪುರ ಕುಟುಂಬಸ್ಥರಿಗೆ ಸಾಂತ್ವನ ಹೇಳಿ ಚೆಕ್ ವಿತರಿಸಿದರು.

ಶಿವಲಿಂಗನ ತಂದೆ ಚಂದಪ್ಪ, ತಾಯಿ ಲಕ್ಷ್ಮೀ, ಅಣ್ಣ ಹೊನ್ನಪ್ಪ ಸಚಿವರ ಮುಂದೆ ತಮ್ಮ ಅಳಲು ತೋಡಿಕೊಂಡರು. ಕುಟುಂಬಸ್ಥರನ್ನು ಸಂತೈಸಿದ ಸಚಿವರು ದುರಂತದ ಬಗ್ಗೆ ವಿಷಾದ ವ್ಯಕ್ತಪಡಿಸಿದರು. ನಡೆಯಬಾರದ ಘಟನೆ ನಡೆದಿದೆ. ವಿಧಿಯಾಟ, ಎದೆಗುಂದದೇ ಬದುಕು ಸಾಗಿಸಿ. ಮಗನನ್ನು ತಂದು ಕೊಡಲು ಯಾರಿಂದಲ್ಲೂ ಸಾಧ್ಯವಿಲ್ಲ, ಇನ್ನೊಬ್ಬ ಮಗ ಹೊನ್ನಪ್ಪನಲ್ಲಿಯೇ ಶಿವಲಿಂಗನನ್ನು ನೋಡಿ. ಸರಕಾರದ ಪರಿಹಾರ ಧನವನ್ನು ಸದ್ಬಳಕೆ ಮಾಡಿಕೊಳ್ಳಿ ಸಲಹೆ ನೀಡಿದರು. ಶಿವು ಅಣ್ಣ ಹೊನ್ನಪ್ಪನಿಗೆ ಮೆಡಿಕಲ್ ಕಾಲೇಜಿನಲ್ಲಿ ಹೊರ ಗುತ್ತಿಗೆ ಆಧಾರದ ಉದ್ಯೋಗ ಕೊಡಿಸುವ ಭರವಸೆ ನೀಡಿದರು.

ಶಾಸಕ ಚನ್ನಾರಡ್ಡಿ ಪಾಟೀಲ್ ತುನ್ನೂರು, ಡಿಸಿ ಡಾ. ಸುಶೀಲಾ, ಹೆಚ್ಚುವರಿ ಡಿಸಿ ಶರಣಬಸಪ್ಪ ಕೊಟಪ್ಪಗೋಳ, ಎಸಿ ಡಾ.ಹಂಪಣ್ಣ ಸಜ್ಜನ್ ಇತರರಿದ್ದರು.

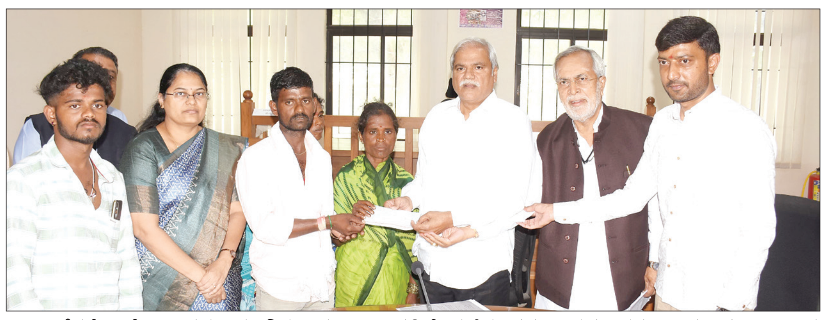

ಕಾಲ್ತುಳಿತಕ್ಕೆ ಸಿಕ್ಕಿ ಸಾವನ್ನಪ್ಪಿದ ಶಿವು, ಕುಟುಂಬಸ್ಥರಿಗೆ ಸಚಿವ ಶರಣಬಸಪ್ಪ ದರ್ಶನಾಪೂರ್ 25 ಲಕ್ಷ ರು.ಪರಿಹಾರದ ಚೆಕ್ ವಿತರಿಸಿದರು.

ಅಕ್ಷತಾ ಕುಟುಂಬಕ್ಕೆ 25 ಲಕ್ಷ ರು. ಪರಿಹಾರ

ಕಾರವಾರ: ಬೆಂಗಳೂರಿನಲ್ಲಿ ಆರ್‌ಸಿಬಿ ವಿಜಯೋತ್ಸವದ ವೇಳೆ ಕಾಲ್ತುಳಿತಕ್ಕೆ ಒಳಗಾಗಿ ಮೃತಪಟ್ಟ ಸಿದ್ದಾಪುರದ ಗೃಹಿಣಿ ಅಕ್ಷತಾ ಅವರ ಕುಟುಂಬದವರಿಗೆ ಸರಕಾರದ ವತಿಯಿಂದ 25 ಲಕ್ಷ ರು. ಪರಿಹಾರದ ಚೆಕ್‌ನ್ನು ಶಿರಸಿ-ಸಿದ್ದಾಪುರ ಶಾಸಕ ಭೀಮಣ್ಣ ನಾಯ್ಕ ಸೋಮವಾರ ಮೃತರ ಮನೆಗೆ ತೆರಳಿ ವಿತರಿಸಿದರು.

ನಂತರ ಮಾತನಾಡಿದ ಅವರು, ಆರ್‌ಸಿಬಿ ವಿಜಯೋತ್ಸವ ವೇಳೆ ಕಾಲ್ತುಳಿತಕ್ಕೆ ಒಳಗಾದ ಕುಟುಂಬಕ್ಕೆ ರಾಜ್ಯ ಸರಕಾರ ಘೋಷಣೆ ಮಾಡಿದ 25 ಲಕ್ಷ ಪರಿಹಾರವನ್ನು ಮೃತ ಕುಟುಂಬದ ಮನೆ ಬಾಗಿಲಿಗೆ ತೆರಳಿ ಕುಟುಂಬಸ್ಥರಗೆ ಚೆಕ್ ವಿತರಿಸಲಾಗಿದೆ ಎಂದರು. ಈ ಪರಿಹಾರದ ಹಣದಿಂದ ಮೃತರ ಕುಟುಂಬಸ್ಥರ ದುಃಖವನ್ನು ಭರಿಸಲು ಸಾಧ್ಯವಿಲ್ಲ. ಈ ಘಟನೆ ನಡೆಯಬಾರದಿತ್ತು ಆದರೆ ನಡೆದಿದೆ. ಈ ನೋವುನ್ನು ಭರಿಸುವ ಶಕ್ತಿಯನ್ನು ಹಾಗೂ ಕುಟುಂಬಕ್ಕೆ ಆತ್ಮಸ್ಥೈರ್ಯ ತುಂಬಿ ಜನ ಸಾಮಾನ್ಯರ ಜತೆ ಬೆರೆಯುವಂತ ಶಕ್ತಿ ಆ ಪರಮಾತ್ಮ ನೀಡಲಿ ಎಂದರು.

ಕಾಲ್ತುಳಿತಕ್ಕೆ ಒಳಗಾಗಿ ಮೃತಪಟ್ಟ ಸಿದ್ಧಾಪುರದ ಗೃಹಿಣಿ ಅಕ್ಷತಾ ಅವರ ಕುಟುಂಬದವರಿಗೆ ಸರಕಾರದ ವತಿಯಿಂದ 25 ಲಕ್ಷ ರು. ಪರಿಹಾರದ ಚೆಕ್‌ನ್ನು ಶಾಸಕ ಭೀಮಣ್ಣನಾಯ್ಕ ಮೃತರ ಮನೆಗೆ ತೆರಳಿ ವಿತರಿಸಿದರು.

ರಾಜ್ಯ ಸರಕಾರದ ವಿರುದ್ಧ ಬಿ.ವೈ.ವಿಜಯೇಂದ್ರ ಆಕ್ರೋಶ

ಪೊಲೀಸರ ಗೂಂಡಾಗಿರಿ ಮುಂದುವರಿದರೆ ಹೋರಾಟ

ಮಂಗಳೂರು: ನಮ್ಮ ಕಾರ್ಯಕರ್ತರು ಸಮಾಧಾನದಿಂದ ಇದ್ದಾರೆ ಎನ್ನುವುದನ್ನು ದೌರ್ಬಲ್ಯ ಎಂದುಕೊಳ್ಳಬೇಡಿ. ಕಾರ್ಯಕರ್ತರ ಮನೆಗೆ ಮಧ್ಯರಾತ್ರಿ ನುಗ್ಗಿ ಪೊಲೀಸರು ಗೂಂಡಾಗಿರಿ ಮಾಡುವುದನ್ನು ಮುಂದುವರಿಸಿ ದರೆ ಬೀದಿಗಿಳಿದು ಹೋರಾಟ ಮಾಡಲಿದ್ದೇವೆ. ಆಂದೋಲನ ರೂಪಿಸುತ್ತೇವೆ ಎಂದು ಬಿಜೆಪಿ ರಾಜ್ಯಾಧ್ಯಕ್ಷ ಬಿ.ವೈ.ವಿಜಯೇಂದ್ರ ಎಚ್ಚರಿಕೆ ನೀಡಿದರು.

ಸುದ್ದಿಗಾರರೊಂದಿಗೆ ಮಾತನಾಡಿ, ಜಿಲ್ಲಾಡಳಿತ, ಎಸ್ಪಿ, ಕಮಿಷನರ್ ಭೇಟಿಯಾಗಿ ತಿಳಿಸಿದ್ದೇವೆ. ಸುಹಾಸ್ ಶೆಟ್ಟಿ ಹತ್ಯೆ ಪ್ರಕರಣ ಬಳಿಕ ಕಾನೂನು ಸುವ್ಯವಸ್ಥೆ ನೆಪದಲ್ಲಿ ಪೊಲೀಸ್ ಇಲಾಖೆ ಗೂಂಡಾ ವರ್ತನೆ ಮಾಡಲಾಗುತ್ತಿದೆ. ಮಧ್ಯರಾತ್ರಿ ಕಾರ್ಯಕರ್ತರ ಮನೆಗೆ ಭೇಟಿ ಮಾಡುವುದು, ಸಂಘ ಪರಿವಾರದ ಮುಖಂಡರ ಗುರಿಯಾಗಿಸುವುದು, ರಾತ್ರಿ ಭಾವಚಿತ್ರ ತೆಗೆಯುವುದು, ರಿವಾಲ್ವರ್ ತೋರಿ ಬೆದರಿಕೆ ಹಾಕುವ ಪ್ರವೃತ್ತಿ ಹೆಚ್ಚಿದೆ ಎಂದರು. ಮುಖಂಡರಾದ ಆರ್. ಅಶೋಕ್, ಛಲವಾದಿ ನಾರಾಯಣಸ್ವಾಮಿ, ರವಿಕುಮಾರ್, ಮಾಜಿ ಸಚಿವ ಡಿ.ವಿ.ಸದಾನಂದ ಗೌಡ, ಅರವಿಂದ ಬೆಲ್ಲದ್ ಮುಂತಾದವರು ನಿಯೋಗದಲ್ಲಿ ಭಾಗಿಯಾಗಿದ್ದರು.

ಸುಹಾಸ್ ಶೆಟ್ಟಿ ಕೊಲೆಯಲ್ಲಿ ನಿಷೇಧಿತ ಸಂಘಟನೆ ಪಿಎಫ್‌ಐ ಪಾತ್ರ ಇರುವ ಸಂಶಯ ಇರುವುದರಿಂದ ಎನ್‌ಐಎ ತನಿಖೆ ಕೈಗೆತ್ತಿಕೊಂಡಿದೆ. ನಾವೇನೂ ಪೊಲೀಸರಿಂದ ಉಪಕಾರ ಬಯಸುತ್ತಿಲ್ಲ, ಆದರೆ ಸರಕಾರದ ಒತ್ತಡಕ್ಕೆ ಮಣಿದರೆ ಬೆಂಗಳೂರಿನಲ್ಲಿ ಆರ್‌ಸಿಬಿ ವಿಜಯೋತ್ಸವ ಕಾಲ್ತುಳಿತದ ಪ್ರಕರಣದಂತೆ ಇಲ್ಲೂ ಪೊಲೀಸರ ತಲೆದಂಡ ಆಗುವ ಸಾಧ್ಯತೆ ಇದೆ.

-ವಿಜಯೇಂದ್ರ, ಬಿಜೆಪಿ ರಾಜ್ಯಾಧ್ಯಕ್ಷ

ಲವ್ ಜಿಹಾದ್, ಗೋಹತ್ಯೆ ಎಲ್ಲವೂ ನಿಲ್ಲಬೇಕು

ಕಾಂಗ್ರೆಸ್ ಸರಕಾರ ಕೆಲ ತಿಂಗಳ ಹಿಂದೆ ಕೋಮು ನಿಗ್ರಹ ದಳ ಸ್ಥಾಪನೆ ಮಾಡಿದೆ. ಅದರ ನಂತರ ಇದು ಹೆಚ್ಚಾಗಿದೆ. ಕೋಮು ನಿಗ್ರಹ ದಳ ಇರುವುದೇ ಹಿಂದೂ ಕಾರ್ಯಕರ್ತರ ಗುರಿ ಮಾಡಲು. ಹಿಂದೂಗಳ ಭದ್ರಕೋಟೆಯಲ್ಲಿ ಭಯ ಹುಟ್ಟುಹಾಕುವ ಷಡ್ಯಂತ್ರ ಇದು. ಪೊಲೀಸರು ಸರಕಾರದ ಕೈಗೊಂಬೆಯಾಗಿ ಕೆಲಸ ಮಾಡುತ್ತಿದ್ದಾರೆ. ಈ ಎಲ್ಲಾ ಅಂಶಗಳನ್ನೂ ಪೊಲೀಸರಿಗೆ ತಿಳಿಸಿದ್ದೇವೆ. ಇನ್ನು ಮುಂದೆ ಇದು ಆಗದಂತೆ ಭರವಸೆ ಕೊಟ್ಟಿದ್ದಾರೆ. ಲವ್ ಜಿಹಾದ್, ಗೋಹತ್ಯೆ, ಮಾದಕ, ಮರಳು ಮಾಫಿಯಾ ಎಲ್ಲವೂ ನಿಲ್ಲಬೇಕು, ಆಗ ಎಲ್ಲ ಸರಿಯಾಗುತ್ತದೆ ಎಂದು ವಿಜಯೇಂದ್ರ ಹೇಳಿದರು.

ಮೊಮ್ಮಗ ಮನೋಜ್ ಅಗಲಿಕೆ ನೋವಲ್ಲೇ ಪ್ರಾಣಬಿಟ್ಟ ಅಜ್ಜಿ

ತುಮಕೂರು: ಆರ್‌ಸಿಬಿ ವಿಜಯೋತ್ಸವದ ವೇಳೆ ನಡೆದ ಕಾಲ್ತುಳಿತದಲ್ಲಿ ಮೃತಪಟ್ಟ ಮನೋಜ್ ಸಾವು ಕುಟುಂಬಸ್ಥರನ್ನು ಶೋಕ ಸಾಗರದಲ್ಲಿ ಮುಳುಗಿಸಿದೆ. ಈ ಇದೇ ನೋವಲ್ಲಿ ಆಘಾತಕ್ಕೊಳಗಾದ ಮನೋಜ್ ಅವರ ಅಜ್ಜಿ ದೇವಿರಮ್ಮ (70) ಕೂಡ ಸೋಮವಾರ ಕುಣಿಗಲ್ ತಾಲೂಕಿನ ನಾಗಸಂದ್ರದಲ್ಲಿ ಮೃತಪಟ್ಟಿದ್ದಾರೆ.

ಆರ್‌ಸಿಬಿ 18 ವರ್ಷದ ಬಳಿಕ ಐಪಿಎಲ್ ಕಪ್ ಗೆದ್ದ ಹಿನ್ನೆಲೆ ವಿಜಯೋತ್ಸವ ಆಚರಿಸಲು ಆಯೋಜಿಸಿದ್ದ ಕಾರ್ಯಕ್ರಮ ನೋಡಲು ಬೆಂಗಳೂರಿನ ಚಿನ್ನಸ್ವಾಮಿ ಕ್ರೀಡಾಂಗಣ ಬಳಿಕ ತೆರಳಿದ್ದ ವೇಳೆ ಸಂಭವಿಸಿದ ಕಾಲ್ತುಳಿತದಲ್ಲಿ ಮನೋಜ್ ಸೇರಿದಂತೆ 11 ಜನ ಸಾವನ್ನಪ್ಪಿ, 50ಕ್ಕೂ ಹೆಚ್ಚು ಮಂದಿ ಗಾಯಗೊಂಡಿದ್ದಾರೆ. ಕಾಲ್ತುಳಿತದಿಂದ ಮೃತಪಟ್ಟವರ ಮನೆ ಯಲ್ಲಿ ಆಕ್ರಂದನ ಮುಗಿಲು ಮುಟ್ಟಿದೆ. ಮನೋಜ್ ಅವರ ತಾಯಿಯ ತಾಯಿಯಾದ ದೇವಿರಮ್ಮ ತೀವ್ರ ಆಘಾತಕ್ಕೆ ಒಳಗಾಗಿ ಸಾವನ್ನಪ್ಪಿದ್ದಾರೆ.

ಉಳುಮೆ ವಿಚಾರಕ್ಕೆ ವೃದ್ಧನ ಕೊಲೆ

ಹುಬ್ಬಳ್ಳಿ: ಜಮೀನು ಗುತ್ತಿಗೆ ಮಾಡುವ ವಿಚಾರಕ್ಕೆ ಆರಂಭವಾದ ಜಗಳ ವೃದ್ಧನ ಕೊಲೆಯಲ್ಲಿ ಅಂತ್ಯವಾದ ಘಟನೆ ಹುಬ್ಬಳ್ಳಿ ಹೊರವಲಯದ ಮಂಟೂರು ರಸ್ತೆಯ ಜಮೀನಿನಲ್ಲಿ ನಡೆದಿದೆ. ಬಸಪ್ಪ ಕುಸುಗಲ್ (65) ಕೊಲೆಯಾದ ದುರ್ದೈವಿ. ಜಮೀನಲ್ಲಿ ಗಲಾಟೆ ನಡೆದ ವೇಳೆ ಬಸಪ್ಪ ಕುಸುಗಲ್ ಎಂಬಾತನನ್ನು ಎದೆಗೆ ಒದ್ದು ಕೊಲೆ ಮಾಡಲಾಗಿದೆ ಎನ್ನಲಾಗಿದೆ. ನಿಂಗರೆಡ್ಡಿ, ದೊಡ್ಡರೆಡ್ಡಿ ಎನ್ನುವವರ ಮೇಲೆ ಕೊಲೆ ಆರೋಪವಿದೆ. ಮಹಾದೇವಿ ಗಂಜಾಳ ಎಂಬುವವರು ತಮ್ಮ 3 ಎಕರೆ ಜಮೀನನ್ನು ಹಲವು ವರ್ಷಗಳಿಂದ ನಿಂಗರೆಡ್ಡಿ, ದೊಡ್ಡರೆಡ್ಡಿಗೆ ಗುತ್ತಿಗೆ ಉಳುಮೆಗೆ ಕೊಟ್ಟಿದ್ದರು.

ದಯಾನಂದ್ ಒಬ್ಬ ಸಮರ್ಥ, ನಿಷ್ಠಾವಂತ ಅಧಿಕಾರಿ: ಪ್ರತಾಪ್ ಸಿಂಹ

ಸಿಎಂ ಸಿದ್ದರಾಮಯ್ಯ ಪೊಲೀಸ್ ವಿರೋಧಿ

ಮೈಸೂರು: ಇಷ್ಟು ದಿನ ಹಿಂದೂ ವಿರೋಧಿ ಆಗಿದ್ದ ಸಿಎಂ ಸಿದ್ದರಾಮಯ್ಯ, ಈಗ ಪೊಲೀಸ್ ಇಲಾಖೆಯ ವಿರೋಧಿ ಆಗಿದ್ದಾರೆ ಎಂದು ಮಾಜಿ ಸಂಸದ ಪ್ರತಾಪ್ ಸಿಂಹ ಆರೋಪಿಸಿದರು.

ಹಿಂದುಳಿದವರ ಉದ್ಧಾರಕ ಎಂದು ಹೇಳುವ ಸಿಎಂ ಸಿದ್ದರಾಮಯ್ಯ, ವಾಲ್ಮೀಕಿ ಸಮುದಾಯದ ನಿಷ್ಠಾವಂತ ಅಧಿಕಾರಿ ದಯಾನಂದ್ ಅವರನ್ನು ಯಾಕೆ ಟಾರ್ಗೆಟ್ ಮಾಡಿದ್ದಾರೆ? ದಯಾನಂದ್ ಒಬ್ಬ ಸಮರ್ಥ ನಿಷ್ಠಾವಂತ ಅಧಿಕಾರಿ. ನಾಯಕ ಸಮುದಾಯದ ವ್ಯಕ್ತಿಯ ಮೇಲೆ ನಿಮಗೆ ಯಾಕೆ ಇಷ್ಟು ಕೋಪ ಎಂದು ಕೇಳಿದರು. ಪೊಲೀಸ್ ಇಲಾಖೆ ಅನ್ ಫಿಟ್ ಅಲ್ಲ. ರಾಜ್ಯ ಸರಕಾರ ಅನ್ ಫಿಟ್. ಘಟನೆ ನಡೆದು ಒಂದು ವಾರವಾದರೂ ಸಿಎಂ ಸಿದ್ದರಾಮಯ್ಯ ನೈತಿಕ ಹೊಣೆ ಹೊತ್ತಿಲ್ಲ. ಸಿಎಂ ನಾಲ್ಕು ಹನಿ ಕಣ್ಣೀರು ಹಾಕಿಲ್ಲ. ಅನುಕಂಪ, ಪಶ್ಚಾತ್ತಾಪದ ಮಾತು ಬಂದಿಲ್ಲ. ಸಿಎಂ ರಾಜಕೀಯ ಕಾರ್ಯದರ್ಶಿ ಗೋವಿಂದರಾಜ್ ಅವರನ್ನು ಯಾಕೆ ತೆಗೆದು ಹಾಕಿದಿರಿ?. ಮೊದಲು ಈ ರಹಸ್ಯ ಬಿಚ್ಚಿಡಿ ಎಂದು ಸೂಚ್ಯವಾಗಿ ಪ್ರಶ್ನಿಸಿದರು.

ಸಿಎಂ ತಮ್ಮ ಮೊಮ್ಮಗನಿಗೆ ಫೋಟೋಗ್ರಾಫ್, ಆಟೋಗ್ರಾಫ್ ಕೊಡಿಸಲು ಓಡುತ್ತಿದ್ದರೇನೋ. ಅದಕ್ಕೆ ಕಾಲ್ತುಳಿತದ ವಿಚಾರ ಗೊತ್ತಾಗಿಲ್ಲ. ಸತ್ಯವತಿ ಯಾಕೆ ಒತ್ತಡ ಹೇರಿ ಕಾರ್ಯಕ್ರಮ ಮಾಡಿಸಿದರು. ಯಾಕೆ ಅವರನ್ನು ಇನ್ನೂ ನೀವು ಸಂಸ್ಪೆಡ್ ಮಾಡಿಲ್ಲ. ಯಾಕೆ ಅವರನ್ನು ರಕ್ಷಣೆ ಮಾಡುತ್ತಿದ್ದೀರಿ? ಸತ್ಯವತಿ ಅವರು ಯಾಕೆ ಅಭಿಮಾನಿಗಳಿಗೆ ಚಿನ್ನಸ್ವಾಮಿ ಸ್ಟೇಡಿಯಂಗೆ ಹೋಗಿ ಅಂತ ಹೇಳಿದರು?.

ಪ್ರತಾಪ್ ಸಿಂಹ, ಮಾಜಿ ಸಂಸದ

ವಿಶ್ವವಾಣಿ

ಸಂಪಾದಕೀಯ

ಮರಗಳಿಗೆ ಕೊಡಲಿ ಬೀಳದಿರಲಿ

ಕೇವಲ ನಾಲ್ಕು ದಿನಗಳ ಹಿಂದೆ (ಜೂನ್ 6) ವಿಶ್ವ ಪರಿಸರ ದಿನದಂದು ನಮ್ಮ ನಾಯಕರೆಲ್ಲರೂ ಪರಿಸರ ಸಂರಕ್ಷಣೆಯ ಬಗ್ಗೆ ಅತೀವ ಕಳಕಳಿ ತೋರಿಸಿದ್ದಾರೆ. ಈ ಕಳಕಳಿ ಕೇವಲ ಭಾಷಣಕ್ಕೆ ಸೀಮಿತ ಎನ್ನುವುದು ಈಗ ಸ್ಪಷ್ಟವಾಗಿದೆ. ಕಾಂಕ್ರೀಟ್ ಕಾಡಾಗುತ್ತಿರುವ ಬೆಂಗಳೂರಿನಲ್ಲಿ ಎರಡು ಯೋಜನೆಗಳಿಗಾಗಿ ಸುಮಾರು ಒಂದು ಸಾವಿರ ಮರಗಳಿಗೆ ಕತ್ತರಿ ಹಾಕಲು ಸರಕಾರ ಮುಂದಾಗಿರುವುದು ದುರದೃಷ್ಟಕರ. ಕರ್ನಾಟಕ ರಾಜ್ಯ ಪೊಲೀಸ್ ವಸತಿ ಮತ್ತು ಮೂಲಸೌಕರ್ಯ ಅಭಿವೃದ್ಧಿ ನಿಗಮವು ದೇವನಹಳ್ಳಿಯಲ್ಲಿ ಹೊಸ ವಸತಿ ರಹಿತ ಕಟ್ಟಡ ಮತ್ತು ರಸ್ತೆ ನಿರ್ಮಾಣಕ್ಕಾಗಿ 626 ಮರಗಳನ್ನು ಕಡಿಯಲು ರಾಜ್ಯ ಅರಣ್ಯ ಇಲಾಖೆಯಿಂದ ಅನುಮತಿ ಕೋರಿದೆ. ಇದು 600 ಕೈದಿಗಳಿಗೆ ಸ್ಥಳಾವಕಾಶ ಕಲ್ಪಿಸಲು ವಿನ್ಯಾಸಗೊಳಿಸಲಾದ ಪ್ರಸ್ತಾವಿತ ಕೇಂದ್ರ ಜೈಲು ಸಂಕೀರ್ಣದ ಭಾಗವಾಗಿದೆ. ಇದೇ ವೇಳೆ ರೈಲ್ವೆ ಸಚಿವಾಲಯದ ಅಡಿಯಲ್ಲಿ ಬರುವ ರೈಲ್ವೆ ಭೂ ಅಭಿವೃದ್ಧಿ ಪ್ರಾಧಿಕಾರವು 368 ಮರಗಳನ್ನು ಕಡಿಯಲು ಮತ್ತೊಂದು ಪ್ರಸ್ತಾವನೆ ಮುಂದಿಟ್ಟಿದೆ. ಬೆಂಗಳೂರಿನ ಕಂಟೋನ್ಮೆಂಟ್ ರೈಲ್ವೆ ನಿಲ್ದಾಣದ ಎದುರು ಎಂಟೂವರೆ ಎಕರೆ ವಿಸ್ತೀರ್ಣದಲ್ಲಿ ಬೆಳೆದು ನಿಂತ ಮರಗಳನ್ನು ಕಡಿದು ಖಾಲಿ ಜಾಗವನ್ನು ಖಾಸಗಿ ಡೆವಲಪರ್‌ಗಳಿಗೆ 60 ವರ್ಷಗಳಿಗೆ ಲೀಸ್ ಕೊಡುವ ಯೋಜನೆ ಇದು. ಲೀಸ್‌ನಿಂದ ಬರುವ 300 ಕೋಟಿ ರು. ಮೊತ್ತವನ್ನು ಬೆಂಗಳೂರಿನ ಸಬರ್ಬನ್ ರೇಲ್ವೆ ಮಾರ್ಗದ ನಿರ್ಮಾಣಕ್ಕೆ ಬಳಸುವ 'ದೂರದೃಷ್ಟಿ' ಯೋಜನೆ ರೂಪಿಸಿದವರ ನಗರಾಭಿವೃದ್ಧಿ 'ಕಾಳಜಿ'ಯನ್ನು ಮೆಚ್ಚಲೇಬೇಕು. ದೇವನಹಳ್ಳಿಯಲ್ಲಿ ಜೈಲು ನಿರ್ಮಾಣ ಸಂಬಂಧ ಬಿಬಿಎಂಪಿ 2025ರ ಏಪ್ರಿಲ್‌ನಲ್ಲಿ ಸಾರ್ವಜನಿಕ ಪ್ರತಿಕ್ರಿಯೆ ಆಹ್ವಾನಿಸಿತ್ತು. ಇದೀಗ ಕರ್ನಾಟಕ ವೃಕ್ಷ ಸಂರಕ್ಷಣಾ ಕಾಯ್ದೆ ಪ್ರಕಾರ, 2025ರ ಮೇ 31ರಂದು ಸಾರ್ವಜನಿಕ ಸೂಚನೆಯನ್ನು ಹೊರಡಿಸಿದ್ದು, ಆಕ್ಷೇಪಣೆಗಳನ್ನು ಸಲ್ಲಿಸಲು ನಾಗರಿಕರಿಗೆ ಹತ್ತು ದಿನಗಳ ಕಾಲಾವಕಾಶ ನೀಡಿದೆ. ಎತ್ತಿನ ಹೊಳೆ, ಎಕ್ಸ್‌ಪ್ರೆಸ್ ಹೆದ್ದಾರಿ ಸೇರಿದಂತೆ ಹತ್ತಾರು ಯೋಜನೆಗಳಿಗೆ ಇತ್ತೀಚಿನ ವರ್ಷಗಳಲ್ಲಿ ಲಕ್ಷಾಂತರ ಮರಗಳನ್ನು ಉರುಳಿಸಲಾಗಿದೆ. ಇದಕ್ಕೆ ಪರ್ಯಾಯವಾಗಿ ಗಿಡಗಳನ್ನು ನೆಡಲಾಗಿದೆ ಎಂದು ಸರಕಾರ ನ್ಯಾಯಾಲಯದ ಮುಂದೆ ವಾಗ್ದಾನ ಮಾಡಿದೆ. ಆದರೆ ಎಲ್ಲೂ ಹೊಸ ಅರಣ್ಯ ಸೃಷ್ಟಿಯಾದ ಉದಾಹರಣೆಗಳಿಲ್ಲ. ಬೆಳೆದು ನಿಂತ ಮರಗಳನ್ನು ಉರುಳಿಸಿ ಬೆಂಗಳೂರು ಮತ್ತು ಸುತ್ತಮುತ್ತಲ ಪ್ರದೇಶವನ್ನು ಬರಡಾಗಿಸುವ ಈ ಯೋಜನೆಗಳನ್ನು ಸರಕಾರ ಕೈ ಬಿಡಬೇಕು. ಕೇವಲ ಒಂದು ಮರ ಉಳಿಸಲು ತನ್ನ ರೈಲ್ವೆ ಮಾರ್ಗವನ್ನು ಬದಲಿಸಿದ ಜಪಾನ್ ದೇಶದ ಉದಾಹರಣೆ ನಮ್ಮ ಆಡಳಿತದ ಕಣ್ತೆರೆಸಬೇಕು.

ಸೊಂಪಾದಕೀಯ

ಮಲ್ಯವರ್ಧಿತ ಸೇವೆ

ಉದ್ಯಮಿ ವಿಜಯ್ ಮಲ್ಯ ಹಲವಾರು ವರ್ಷಗಳಿಂದ ತಮ್ಮ ಸಾಲಕ್ಕಾಗಿ ಹೆಸರು ಮಾಡಿದವರು. ಇದೇ ಕಾರಣಕ್ಕಾಗಿ ಭಾರತ ತೊರೆದು ವಿದೇಶದಲ್ಲಿ ನೆಲೆಸಿರುವ ಅವರ ಮೇಲೆ ಸಾಲ ತೀರಿಸದೆ ತಲೆ ಮರೆಸಿಕೊಂಡಿರುವ ಅಪವಾದ ಇದೆ. ಆದರೆ ಇತ್ತೀಚೆಗೆ ಯೂಟ್ಯೂಬರ್ ಒಬ್ಬರಿಗೆ ಕೊಟ್ಟಿರುವ ಸಂದರ್ಶನದಿಂದಾಗಿ ಮತ್ತೆ ಸುದ್ದಿಯಲ್ಲಿದ್ದಾರೆ ಮಲ್ಯ. ಈ ಸಂದರ್ಶನದಲ್ಲಿ ಅಪರೂಪಕ್ಕೆ ದರ್ಶನ ಕೊಟ್ಟಿರುವ ಮಲ್ಯ ತಮ್ಮ ಟ್ರೇಡ್ ಮಾರ್ಕ್ ಫ್ರೆಂಚ್ ಗಡ್ಡವನ್ನು ಕೊಂಚ ಟ್ರಿಮ್ ಮಾಡಿದ್ದಾರೆ. ಮತ್ತು ತಮ್ಮ ಟ್ರೇಡ್‌ನಲ್ಲಿ ಸಾಲ ಮಾಡಿಕೊಂಡಿದ್ದು ನಿಜ, ಆದರೆ ಅದನ್ನು ಮರುಪಾವತಿ ಮಾಡಿರೋದೂ ನಿಜ ಎಂದು ಹೇಳಿಕೊಂಡಿದ್ದಾರೆ. ಆದರೆ ಭಾರತ ಸರಕಾರ ಅವರನ್ನು ಸಾಲದ ಭಾರದಿಂದ ಆರೋಪ ಮುಕ್ತರನ್ನಾಗಿ ಮಾಡಿಲ್ಲ. ಮತ್ತು ಈಗಲೂ ಅವರು ಅನೇಕ ಮೀಮ್ಸ್‌ಗಳಿಗೆ ಆಹಾರ ಆಗ್ತಾ ಇರೋದಂತೂ ನಿಜ. ಸಾಮಾಜಿಕ ಜಾಲತಾಣಗಳಲ್ಲಂತೂ ಅವರ ಪ್ರತಿ ಪೋಸ್ಟ್‌ಗೆ ಎಸ್‌ಬಿಐ ಬ್ಯಾಂಕ್‌ನ ಹೆಸರಿನಲ್ಲಿ ಸಾಲದ ಬಗ್ಗೆ ಕೇಳಿ ಗೇಲಿ ಮಾಡುವ ಕಾಮೆಂಟ್ ಒಂದು ಇದ್ದೇ ಇರುತ್ತದೆ ಎನ್ನುವ ಹಾಗೆ ಅವರನ್ನು ಚಿತ್ರೀಕರಿಸಲಾಗುತ್ತಿದೆ. ಆದರೆ ಮಲ್ಯ ಅವರ ಪ್ರಕಾರ ಅವರು ಈಗಾಗಲೇ ತೆಗೆದುಕೊಂಡಿರುವ ಹಣಕ್ಕಿಂತ ಹೆಚ್ಚಿನ ಹಣವನ್ನು ಪಾವತಿ ಮಾಡಿದ್ದಾರಂತೆ. ಅಂದರೆ ಬಡ್ಡಿ ಸಮೇತ ಅದನ್ನು ತೀರಿಸಿದ್ದಾರಂತೆ. ಆದರೂ ಅವರ buddyಗಳು ಸೇರಿದಂತೆ ಹಲವರು ಅವರನ್ನು ಬಡ್ಡಿಮಗ ಅಂತಲೇ ಅಂದುಕೊಂಡಿರೋದು ಅವರ ಬೇಸರ. ಹಾಗಾಗಿ ಈ ಮೂಲಕ ತನಗೆ ಸರಕಾರದಿಂದ ಯಾವುದೇ ವಿನಾಯಿತಿ ಸಿಕ್ಕಿಲ್ಲ, ತನಗೆ ಯಾವುದೇ ಮಲ್ಯವರ್ಧಿತ ಸೇವೆ ಸಿಗುತ್ತಿಲ್ಲ. ಬದಲಾಗಿ ನಾನು ಋಣಮುಕ್ತನಾಗಿದ್ದೇನೆ ಎಂದಿದ್ದಾರೆ ಮಲ್ಯ. ಆದರೆ ಇಷ್ಟಾದರೂ ಅವರಿಗೆ ಭಾರತಕ್ಕೆ ಮರಳುವ ಯೋಗ ಮಾತ್ರ ಇನ್ನೂ ಕೂಡಿ ಬಂದಿಲ್ಲ. ಇತ್ತೀಚೆಗೆ ಆರ್‌ಸಿಬಿ ಕಪ್ ಗೆದ್ದಾಗ ಮತ್ತೆ ಬೆಳಕಿಗೆ ಬಂದ ಮಲ್ಯ ಆರ್‌ಸಿಬಿಗೆ ವಿಶ್ ಮಾಡಿದ್ದರು. ಈಗ ಯೂಟ್ಯೂಬ್‌ನಲ್ಲಿ ಸಂದರ್ಶನ ಕೊಡುವ ಮೂಲಕ ಐ ವಿಷ್ ಐ ಕುಡ್ ರಿಟರ್ನ್ ಟು ಇಂಡಿಯಾ ಅಂತ ಅಭಿಪ್ರಾಯ ಪಟ್ಟಿದ್ದಾರೆ. ಈ ಸಂದರ್ಶನ ನೋಡಿದ ಮೇಲಾದರೂ ಸಾಲ ರಿಟರ್ನ್ ಮಾಡಿರುವ ಮಲ್ಯ ಸ್ವದೇಶಕ್ಕೆ ರಿಟರ್ನ್ ಆಗುತ್ತಾರಾ ಅನ್ನೋದನ್ನು ಕಾದು ನೋಡಬೇಕಿದೆ.

ಸಂಪಾದಕರ ಸದ್ಯಶೋಧನೆ

ಯಿಡ್ಡಿಷ್ ಭಾಷೆ ವೈಶಿಷ್ಟ್ಯ

ನೀವು ಯಿಡ್ಡಿಶ್ ಭಾಷೆ ಬಗ್ಗೆ ಕೇಳಿರಬಹುದು. ನಾನು ಇಸ್ರೇಲಿಗೆ ಹೋದಾಗ ಆ ಭಾಷೆ ಬಗ್ಗೆ ಕೇಳಿದ್ದೆ. ಆ ಭಾಷೆಗೆ ಹೀಬ್ರೂ ಅಕ್ಷರಗಳನ್ನೇ ಬಳಸುತ್ತಾರೆ. ಯಿಡ್ಡಿಶ್ ಭಾಷೆಯ ವೈಶಿಷ್ಟ್ಯವೇನೆಂದರೆ ಅದರ ಬಹುತೇಕ ಪದಗಳಿಗೆ ಒಂದಕ್ಕಿಂತ ಹೆಚ್ಚು ಅರ್ಥಗಳಿವೆ. ಆಯಾ ಸನ್ನಿವೇಶ ಮತ್ತು ಸಂದರ್ಭಕ್ಕೆ ತಕ್ಕಂತೆ ಪದಗಳ ಅರ್ಥ ಬದಲಾಗುತ್ತಾ ಹೋಗುತ್ತದೆ. ಇದಕ್ಕೆ ಸಂಬಂಧಿಸಿದಂತೆ ಒಂದು ಜೋಕನ್ನು ನಾನು ಆ ದೇಶದಲ್ಲಿದ್ದಾಗ ಕೇಳಿದ್ದೆ. ಒಮ್ಮೆ ಇಬ್ಬರು ಸೇಲ್ಸ್‌ಮನ್‌ಗಳು ತಮ್ಮ ತಮ್ಮಲ್ಲೇ ಮಾತಾಡುತ್ತಿದ್ದರು. ಅವರಲ್ಲೊಬ್ಬ ಬಹಳ ಚಾಲಾಕಿಯಾಗಿದ್ದ. ತನ್ನ ಮಾತು ಮತ್ತು ಹಾಸ್ಯ ಮನೋವೃತ್ತಿಯಿಂದ ಎಲ್ಲರ ಮನಸ್ಸನ್ನು ಸೆಳೆಯುತ್ತಿದ್ದ. ಎಲ್ಲರೂ ಆತನ ಸ್ನೇಹ-ಸಾಮೀಪ್ಯವನ್ನು ಬಯಸುತ್ತಿದ್ದರು. ಆತ ಇದ್ದಲ್ಲಿ ನಗುವಿನ ಹೊನಲು. ಇದನ್ನು ನೋಡಿ ಮತ್ತೊಬ್ಬನಿಗೆ ತನ್ನ ಬಗ್ಗೆಯೇ ಕೀಳರಿಮೆ ಮೂಡಲಾರಂಭಿಸಿತು. ಎಲ್ಲರೂ ಅವನನ್ನು ಇಷ್ಟಪಡುತ್ತಾರೆ, ತನ್ನ ಕಡೆ ಮೂಸಿಯೂ ನೋಡುವುದಿಲ್ಲ ಎಂದು ಅನಿಸಿತು. ಇದನ್ನು ಆತನ ಮುಂದೆಯೇ ತೋಡಿಕೊಂಡ. ಅದಕ್ಕೆ ಆತ ತನ್ನ ಸ್ನೇಹಿತನನ್ನು ಸಮಾಧಾನಪಡಿಸಲು ಯತ್ನಿಸಿದ. 'ನೋಡು, ಅದು ನನ್ನ ಮನೋಭಾವ. ನಾನು ಎಲ್ಲರನ್ನೂ ನಗಿಸುತ್ತೇನೆ, ಅದು ನಿನಗೆ ಸಾಧ್ಯವಾಗದಿರಬಹುದು. ಅಷ್ಟಕ್ಕೆಲ್ಲಾ ಬೇಸರವಾಗಬಾರದು. ನಿನ್ನಲ್ಲೂ ಏನಾದರೂ ವಿಶೇಷ ಗುಣವಿರಲೇಬೇಕು. ಆ ಮೂಲಕ ನೀನೂ ಎಲ್ಲರ ಗಮನ ಸೆಳೆಯಬಹುದು' ಎಂದು ಪ್ರೇರಣೆಯ ಮಾತುಗಳನ್ನು ಹೇಳಿದ. ಆದರೆ ಎರಡನೇ ಸೇಲ್ಸ್ ಮನ್‌ಗೆ ಏನೂ ಅನಿಸಲಿಲ್ಲ. 'ಇಲ್ಲ, ನನ್ನಲ್ಲಿ ಅಂಥ ಯಾವ ಗುಣವೂ ಇಲ್ಲ. ನಾನು ಬೋರಿಂಗ್ ಪರ್ಸನಾಲಿಟಿ. ನೀನೇ ಹೇಳು, ನಾನು ಏನು ಮಾಡಬೇಕೆಂದು. ನಾನೂ ನಿನ್ನ ಹಾಗೆ ಎಲ್ಲರ ಗಮನ ಸೆಳೆಯಬೇಕು' ಎಂದು ವಿನಂತಿಸಿಕೊಂಡ. ಮೊದಲ ಸೇಲ್ಸ್‌ಮನ್ ಯೋಚನೆಗೆ ಬಿದ್ದ. ತನ್ನ ಸ್ನೇಹಿತನಿಗೆ ಹೇಗಾದರೂ ಸಹಾಯ ಮಾಡಬೇಕು ಎಂದು ನಿರ್ಧರಿಸಿದ. 'ನೋಡು, ನಿನ್ನೆ ಪತ್ರಿಕೆಯಲ್ಲಿ ಓದಿದ್ದೆ. ನಗರದ ಸರ್ಕಸ್ ಕಂಪನಿಯನ್ನು ಮುಚ್ಚುತ್ತಿದ್ದಾರಂತೆ. ಆ ಕಂಪನಿಯಲ್ಲಿ ಒಂದು ಒಂಟೆ ಇದೆಯಂತೆ. ಅದನ್ನು ನೀನೇಕೆ ಖರೀದಿಸಬಾರದು?' ಎಂದು ಕೇಳಿದ. ಎರಡನೇಯ

ಸೇಲ್ಸ್‌ಮನ್, 'ಒಂಟೆ ಖರೀದಿಸಿ ನಾನೇನು ಮಾಡಲಿ?' ಎಂದು ಕೇಳಿದ. ಅದಕ್ಕೆ ಮೊದಲನೆಯವ, 'ನೀನು ಒಂಟೆಯ ಮೇಲೆ ಹೋಗುವಾಗ ಎಲ್ಲರೂ ನಿನ್ನನ್ನು ನೋಡುತ್ತಾರೆ. ನೀನು ಎಲ್ಲರ ಗಮನಸೆಳೆಯಬಹುದು' ಎಂದ. ಆತನಿಗೆ ಐಡಿಯಾ ಹಿಡಿಸಿತು. ಸರಿ ಎರಡನೆಯವ ಹೋಗಿ ಒಂಟೆಯನ್ನು ಖರೀದಿಸಿದ. ಮರುದಿನವೇ ಒಂಟೆಯನ್ನೇರಿ ನಗರದಲ್ಲಿ ತಿರುಗಾಡಲಾರಂಭಿಸಿದ. ಜನರೆಲ್ಲಾ ಅವನನ್ನೇ ನೋಡಲಾರಂಭಿಸಿದರು. ಅವನ ಬಿಸಿನೆಸ್ ಸಹ ಹೆಚ್ಚಿತು. ಅವನ ಆನಂದಕ್ಕೆ ಪಾರವೇ ಇಲ್ಲದಂತಾಯಿತು. ಈ ಮಧ್ಯೆ ಒಂದು ದಿನ ಅವನ ಒಂಟೆ ಏಕಾಏಕಿ ನಾಪತ್ತೆಯಾಯಿತು. ಆತ ಕಂಗಾಲಾದ. 'ಒಂಟೆ ಕಾಣೆಯಾಗಿದೆ' ಎಂದು ಸ್ಥಳೀಯ ಪತ್ರಿಕೆಯಲ್ಲಿ ಜಾಹೀರಾತು ನೀಡಲು ನಿರ್ಧರಿಸಿದ. 'ಅದು ಗಂಡು ಒಂಟೆಯೋ, ಹೆಣ್ಣು ಒಂಟೆಯೋ?' ಎಂದು ಜಾಹೀರಾತು ವಿಭಾಗದವ ಕೇಳಿದ. 'ಅದು ಗಂಡೋ, ಹೆಣ್ಣೋ ನನಗೆ ಹೇಗೆ ಗೊತ್ತಾಗಬೇಕು?' ಎಂದು ತಲೆ ಕೆರೆದುಕೊಂಡ. ಒಂದು ಕ್ಷಣದ ನಂತರ, 'ಅದು ಹೆಣ್ಣು ಒಂಟೆ' ಎಂದು ಹೇಳಿದ. ಅದಕ್ಕೆ ಜಾಹೀರಾತು ವಿಭಾಗದವ, 'ಹೇಗೆ ಹೇಳುತ್ತೀರಿ ಅದು ಹೆಣ್ಣು ಒಂಟೆ ಅಂತ?' ಎಂದು ಕೇಳಿದ. ಅದಕ್ಕೆ ಒಂಟೆ ಸವಾರ ಸೇಲ್ಸ್‌ಮನ್ ಹೇಳಿದ - 'ಪ್ರತಿ ಸಲ ನಾನು ಬೀದಿಯಲ್ಲಿ ಹೋಗುವಾಗ, ಒಂಟೆ ಮೇಲಿರುವ schmuck ನನ್ನು ನೋಡಿ ಎಂದು ಜನ ಕಿರುಚುತ್ತಿದ್ದರು. ಅದನ್ನು ನೋಡಿ ಒಂಟೆಗೂ ಸಂತಸವಾಗುತ್ತಿತ್ತು. ಹೀಗಾಗಿ ಅದು ಹೆಣ್ಣು ಒಂಟೆಯೇ ಆಗಿರಬೇಕು.' ಅಷ್ಟಕ್ಕೂ ಯಿಡ್ಡಿಶ್ ಭಾಷೆಯಲ್ಲಿ schmuck ಅಂದ್ರೆ ಮೂರ್ಖ ಮತ್ತು ಶಿಶ್ನ ಎಂದರ್ಥ.

ಅತಿಯಾದ್ರೆ 'ಕಪ್' ಕೂಡ ಕಪ್ಪಾಗುತ್ತೆ

ಅಶ್ವತ್ಥಕಟ್ಟೆ

ರಂಜಿತ್ ಎಚ್. ಅಶ್ವತ್ಥ
ranjith.hoskere@gmail.com

ವಿಶ್ವ ಕ್ರಿಕೆಟ್‌ನ 'ಆಯಾಮ'ವನ್ನು ಬದಲಾಯಿಸಿದ, ಕ್ರಿಕೆಟ್ ಕ್ರೇಜ್ ಕಡಿಮೆಯಾಗುತ್ತಿದೆ ಎನ್ನುವ ಹೊತ್ತಿನಲ್ಲಿ ಪರಿಚಯವಾಗಿದ್ದೇ ಐಪಿಎಲ್. ಬಿಸಿಸಿಐ ಆರಂಭಿಸಿದ ಐಪಿಎಲ್‌ಗೆ ಎಷ್ಟು ಪ್ರಾಯವೋ ಅಷ್ಟೇ ಪ್ರಾಯ ರಾಯಲ್ ಚಾಲೆಂಜರ್ಸ್ ಬೆಂಗಳೂರು ಅಭಿಮಾನಿ ಗಳ ಇಎಸ್‌ಸಿಎನ್ ಅರ್ಥಾತ್ 'ಈ ಸಲ ಕಪ್ ನಮ್ದೇ' ಎನ್ನುವ ಘೋಷಣೆಗೆ. ವಿಜಯ್ ಮಲ್ಯ ಒಡೆತನದಲ್ಲಿರುವ ಆರ್‌ಸಿಬಿ ಆರಂಭದಿಂದಲೂ 'ಪೇಪರ್'ನಲ್ಲಿ ಬಲಿಷ್ಠವಾ ಗಿದ್ದರೂ 17 ವರ್ಷದಲ್ಲಿ ಒಮ್ಮೆಯೂ ಕಪ್ ಗೆಲ್ಲಲಾಗಿರಲಿಲ್ಲ. ಪ್ರತಿವರ್ಷ ಐಪಿಎಲ್ ಆರಂಭದಲ್ಲಿ ಇರುತ್ತಿದ್ದ 'ಇಎಸ್‌ಸಿಎನ್' ಹ್ಯಾಷ್ ಟ್ಯಾಗ್ ಟೂರ್ನಿ ಮುಗಿಯುವ ವೇಳೆಗೆ ಮುಂದಿನ ಸಲ ಕಪ್ ನಮ್ದೇ ಆಗಿ ಹೋಗುತ್ತಿತ್ತು.

ಐಪಿಎಲ್‌ನಲ್ಲಿ ಅತಿಹೆಚ್ಚು ಅಭಿಮಾನಿಗಳನ್ನು ಹೊಂದಿರುವ ಪಟ್ಟಿಯಲ್ಲಿ ಮೊದಲೆರಡು ಸ್ಥಾನದಲ್ಲಿಯೇ ಆರ್‌ಸಿಬಿ ಕೂತರೂ, ಟ್ರೋಫಿಯ ವಿಷಯಕ್ಕೆ ಬಂದಾಗ ಮಾತ್ರ ಕಣ್ಣಿಗೆ ಕಾಣಿಸದಷ್ಟು ಕೆಳಗೆ ಇರುತ್ತಿತ್ತು. 18ನೇ ಆವೃತ್ತಿಯ ಆರಂಭದಲ್ಲಿಯೂ 'ಇಎಸ್‌ಸಿಎನ್' ಎನ್ನುವ ಮಹದಾಸೆಯೊಂದಿಗೆ ಆರ್‌ಸಿಬಿ ತನ್ನ ಆವೃತ್ತಿಯನ್ನು ಆರಂಭಿಸಿತ್ತು. ಚಿನ್ನಸ್ವಾಮಿ ಕ್ರೀಡಾಂಗಣದ ಹೊರತಾಗಿ ಉಳಿದೆಲ್ಲ ಕಡೆ ಉತ್ತಮ ಪ್ರದರ್ಶನ ನೀಡಿ ಕೊನೆಗೂ 'ಕಪ್ ನಮ್ದೇ' ಎನ್ನುವ ಘೋಷಣೆಯನ್ನು ಮಾಡಿದ್ದಾಯಿತು. ಆರ್‌ಸಿಬಿಯ ಈ ಗೆಲುವಿನ ಕ್ಷಣವನ್ನು ಕೇವಲ ಕರ್ನಾಟಕ ಮಾತ್ರವಲ್ಲದೇ, ವಿಶ್ವಾದ್ಯಂತ ಇರುವ ಅಭಿಮಾನಿಗಳು ಸಂಭ್ರಮಿಸಿದರು. ಕೇವಲ ಆರ್‌ಸಿಬಿ ಅಭಿಮಾನಿಗಳಷ್ಟೇ ಅಲ್ಲದೇ, ಇತರೆ ತಂಡದ ಅಭಿಮಾನಿಗಳು ಕೊನೆಗೂ ಇವರ ಆಸೆ ಈಡೇರಿತು ಎನ್ನುವ ಮನಸ್ಥಿತಿಯಲ್ಲಿ ಖುಷಿಪಟ್ಟರು. ಆದರೆ ಇಷ್ಟೇ ಆಗಿದ್ದರೆ ಇದು ಅಂಕಣದ ವಿಷಯವೇ ಆಗಿರುತ್ತಿರಲಿಲ್ಲ.

18 ವರ್ಷದ ಬಳಿಕ ಗೆದ್ದ ಟ್ರೋಫಿಯ ಸಂಭ್ರಮದ ನೆಪದಲ್ಲಿ ಫ್ರಾಂಚೈಸಿ, ಸರಕಾರ ಹಾಗೂ ಅಭಿಮಾನಿಗಳ ಅತಿರೇಕದ ವರ್ತನೆಗಳು, ಸಂಭ್ರಮವನ್ನು 18 ದಿನ ಹೋಗಲಿ 18 ತಾಸು ಉಳಿಸಲಿಲ್ಲ. ಹೌದು, ಪಂಜಾಬ್ ವಿರುದ್ಧ ಅಹಮದಾಬಾದ್‌ನಲ್ಲಿ ಆರ್‌ಸಿಬಿ ಗೆಲ್ಲುತ್ತಿದ್ದಂತೆ, ಇತ್ತ ಅಭಿಮಾನಿಗಳ ಸಂಭ್ರಮಾಚರಣೆಯ ಕಟ್ಟೆ ಒಡೆದಿತ್ತು. ಅತಿರೇಕದ ಅಭಿಮಾನದಿಂದ ಪಂದ್ಯ ಮುಗಿದ ರಾತ್ರಿಯೇ ಅನೇಕರು ಅಪಘಾತ, ರೋಡ್‌ರೇಜ್‌ನಂತಹ ಕಾರಣಗಳಿಗೆ ಕೊನೆಯುಸಿರು ಎಳೆದಿದ್ದರು. ಈ ಎಲ್ಲ ನಡೆದ ಬಳಿಕವೂ, ಆರ್‌ಸಿಬಿ ಬೆಂಗಳೂರಿನಲ್ಲಿ ವಿಜಯೋತ್ಸವದ ಪರೇಡ್ ಅನ್ನು ತರಾತುರಿಯಲ್ಲಿ ಆಯೋಜಿಸಿತ್ತು. ಇದರ ಬೆನ್ನಲ್ಲೇ, ರಾಜ್ಯ ಸರಕಾರ ತಮ್ಮಿಂದಲೂ ಆರ್‌ಸಿಬಿ ಆಟಗಾರರಿಗೆ ಅಧಿಕೃತ ಸನ್ಮಾನ ಕಾರ್ಯಕ್ರಮ ನಡೆಸಲು ಮುಂದಾಗಿತ್ತು (ಸರಕಾರದ ವತಿಯಿಂದ ನಡೆದ ಕಾರ್ಯಕ್ರಮಕ್ಕೆ ಒತ್ತಡ ಹೇರಿದ್ದವರು ಈಗಾಗಲೇ ಅಧಿಕಾರ ಕಳೆದುಕೊಂಡಿದ್ದಾರೆ ಎನ್ನುವುದು ಬೇರೆ ಮಾತು).

ಪಂದ್ಯಾವಳಿಯ ಆರಂಭಕ್ಕೂ ಮೊದಲೇ ಆರ್‌ಸಿಬಿ ಹಾಗೂ ಕೆಎಸ್‌ಸಿಎ ವಿಜಯೋತ್ಸವ ಪರೇಡ್‌ಗೆ ಅನುಮತಿ ಕೇಳಿದ್ದರಂತೆ. ಇದಕ್ಕೆ 'ಮ್ಯಾಚ್ ಫಿಕ್ಸಿಂಗ್' ಬಣ್ಣವನ್ನು ಕಟ್ಟಲಾಗುತ್ತಿದೆ. ಆದರೆ ಪಂದ್ಯ ಗೆದ್ದ ಮರುದಿನವೇ ವಿಜಯೋತ್ಸವ ಮಾಡಿದರೆ ಎಲ್ಲ ಆಟಗಾರರು ಲಭ್ಯರಿರು ತ್ತಾರೆ ಎನ್ನುವ ಲೆಕ್ಕಾಚಾರದಲ್ಲಿ ಈ ಆತುರದ ತೀರ್ಮಾನ ವನ್ನು ಆರ್‌ಸಿಬಿ ಕೈಗೊಂಡಿರಬಹುದು. ಆರಂಭದಲ್ಲಿ ಅನುಮತಿ ನೀಡದಿದ್ದರೂ, ಬಳಿಕ ಉಪಮುಖ್ಯಮಂತ್ರಿ ಡಿ.ಕೆ.ಶಿವಕುಮಾರ್ ಹಾಗೂ ಮುಖ್ಯಮಂತ್ರಿಗಳ ರಾಜಕೀಯ ಕಾರ್ಯದರ್ಶಿಯಾಗಿದ್ದ ಕೆ.ಗೋವಿಂದರಾಜು ಅವರ 'ಅತ್ಯುತ್ಸಾಹ'ದಿಂದ ಒಲ್ಲದ ಮನಸ್ಸಿನಿಂದ ಪೊಲೀಸರು ಅನುಮತಿ ಕೊಟ್ಟಿದ್ದು, ಇದರಿಂದ ಚಿನ್ನಸ್ವಾಮಿ ಕ್ರೀಡಾಂಗಣದ ಸಾಮರ್ಥ್ಯಕ್ಕಿಂತ 10 ಪಟ್ಟು ಮಂದಿ ಸೇರಿದ್ದು, ಇದರಿಂದಾಗಿ ಶುರುವಾದ ಕಾಲ್ತುಳಿತದಲ್ಲಿ 11 ಮಂದಿ ಸತ್ತಿದ್ದು ಎಲ್ಲವೂ ಎಲ್ಲರಿಗೂ ಗೊತ್ತಿರುವ ವಿಷಯ. ಪೊಲೀಸರ ತೀವ್ರ ವಿರೋಧ ಹೊರತಾಗಿಯೂ ಕಾರ್ಯಕ್ರಮದ ಬಗ್ಗೆ ಆಸಕ್ತಿ ವಹಿಸಲು ಅವರವರ ಕಾರಣಗಳಿರುವುದಂತೂ ಸ್ಪಷ್ಟ.

ಹೌದು, ಮೊದಲಿಗೆ ಪೊಲೀಸರ ಸ್ಪಷ್ಟ ನಿರಾಕರಣೆಯ ಹೊರತಾಗಿಯೂ ಆರ್‌ಸಿಬಿ ವಿಜಯೋತ್ಸವ ಪರೇಡ್ ನಡೆಸಬೇಕು ಎಂದು ಫ್ರಾಂಚೈಸಿ ಹಾಗೂ ಕೆಎಸ್‌ಸಿಎ ತೀರ್ಮಾನಿಸಿದ್ದರಿಂದ ಹಿಂದೆ 'ಟಿಆರ್‌ಪಿ' ಇರುವುದು ಸ್ಪಷ್ಟ. ಈ ಕಾರ್ಯಕ್ರಮಕ್ಕೆ ಲಕ್ಷಾಂತರ ಜನ ಸೇರುತ್ತಾರೆ, ಲೈವ್ ನೋಡುತ್ತಾರೆ. ಈ ಲೈವ್‌ನಲ್ಲಿನ ಜಾಹೀರಾತುಗಳಿಂದ ಇನ್ನಷ್ಟು 'ಲಾಭ' ಮಾಡಿಕೊಳ್ಳುವುದು ಆರ್‌ಸಿಬಿಯ ಉದ್ದೇಶವಾಗಿತ್ತು. ಇನ್ನು ಪಂದ್ಯದ ಮರುದಿನವೇ ಕಾರ್ಯಕ್ರಮ ಆಯೋಜಿಸಿದ್ದರಿಂದ ಹಿಂದಿನ ಮತ್ತೊಂದು ಕಾರಣವೆಂದರೆ, ಆರ್‌ಸಿಬಿಯ ಸ್ಟಾರ್ ಆಟಗಾರ ವಿರಾಟ್ ಕೊಹ್ಲಿ, ವಿದೇಶಿ ಆಟಗಾರರಾದ ಫಿಲ್ ಸಾಲ್ಟ್, ಟಿಮ್ ಡೇವಿಡ್, ಹ್ಯಾಜಲ್‌ವುಡ್ ಸೇರಿದಂತೆ ಅನೇಕರು ಬೆಂಗಳೂರಿಗೆ ವಾಪಸಾಗುತ್ತಿದ್ದಂತೆ ಮರುದಿನವೇ ಹೊರಡುವ ಆಲೋಚನೆಯಲ್ಲಿದ್ದರು. ಈ ಎಲ್ಲ ಆಟಗಾರರು ಹೊರಟು ಹೋದರೆ ತಮಗೆ ಸಿಗಬೇಕಾಗಿರುವ 'ಟಿಆರ್‌ಪಿ' ಸಿಗುವುದಿಲ್ಲ ಎನ್ನುವ ಕಾರಣಕ್ಕೆ ಪೊಲೀಸರ ವಿರೋಧವನ್ನು ಹಾಕಿಕೊಂಡು, ಸರಕಾರದ ಮೂಲಕವೇ ಸೂಚನೆ ಕೊಡಿಸಿ ಕಾರ್ಯಕ್ರಮ ಆಯೋಜಿಸಿದರು.

ಇನ್ನು ಫ್ರಾಂಚೈಸಿ ತಂಡವೊಂದು ಗೆಲುವು ಸಾಧಿಸಿದಕ್ಕೆ ಸರಕಾರ ವಿಧಾನಸೌಧದ ಭವ್ಯ ಮೆಟ್ಟಿಲುಗಳ ಮೇಲೆ ಅಧಿಕೃತ ಕಾರ್ಯಕ್ರಮ ಆಯೋಜಿಸಿದ್ದಾದರೂ ಏಕೆ? ಅದಕ್ಕೆ ಎಲ್ಲ ಶಿಷ್ಟಾಚಾರಗಳನ್ನು ಬದಿಗೊತ್ತಿ ರಾಜ್ಯಪಾಲರನ್ನು ಆಹ್ವಾನಿಸಿದ್ದೇಕೆ ಎನ್ನುವ ಪ್ರಶ್ನೆ ಬರುವುದು ಸಹಜ. ಇದಕ್ಕೆ ಸರಳ ಉತ್ತರ, 'ಗೋವಿಂದರಾಜು ಅವರ ಅತ್ಯುತ್ಸಾಹ' ಎನ್ನುವುದಾಗಿದೆ. ಮುಖ್ಯಮಂತ್ರಿ ಸಿದ್ದರಾಮಯ್ಯ ಅವರನ್ನು ಒಲ್ಲದ ಮನಸ್ಸಿನಿಂದಲೇ ಕಾರ್ಯಕ್ರಮಕ್ಕೆ ಒಪ್ಪಿಸಿ, ಸಿದ್ದರಾಮಯ್ಯ ಅವರು ಕರೆದಿದ್ದಾರೆಂದು ರಾಜ್ಯಪಾಲರನ್ನು ಒಪ್ಪಿಸಿ, ಸರಕಾರ ಕರೆದಿದೆ ಎಂದು ಆರ್‌ಸಿಬಿ ಮ್ಯಾನೇಜ್‌ಮೆಂಟ್ ಅನ್ನು ಒಪ್ಪಿಸಿದ್ದು ಗೋವಿಂದರಾಜು ಹಾಗೂ ಉಪಮುಖ್ಯಮಂತ್ರಿ ಡಿ.ಕೆ.ಶಿವಕುಮಾರ್. ಈ ಎಲ್ಲ ಪ್ರಹಸನದ ನಡುವೆ ಬೆಂಗಳೂರು ಪೊಲೀಸ್ ಆಯುಕ್ತ ದಯಾನಂದ್ ಅವರು ಸುರಕ್ಷತಾ ದೃಷ್ಟಿಯಿಂದ ಕಾರ್ಯಕ್ರಮ ಮುಂದೂಡುವುದು ಸೂಕ್ತವೆಂದು ಗೋವಿಂದರಾಜು ಅವರಿಗೆ ನೀಡಿದ ಸಲಹೆಯನ್ನು ಮುಖ್ಯಮಂತ್ರಿಗಳ ಕಿವಿಗೆ ಬೀಳದಂತೆ ನೋಡಿಕೊಂಡರು. ಈ ಎಲ್ಲದರ ಪರಿಣಾಮ, ವಿಧಾನಸೌಧಕ್ಕೆ ಭದ್ರತೆ ಕೊಡುವ ಕಾರಣ ಚಿನ್ನಸ್ವಾಮಿ ಕ್ರೀಡಾಂಗಣವನ್ನು ಪೊಲೀಸರು ಮರೆತರು. ವಿಧಾನಸೌಧದಲ್ಲಿ ಕಾಲ್ತುಳಿತ ವಾಗದಿದ್ದರೂ, ನೂಕುನುಗ್ಗಲು ಆಗಿರುವುದು ಸ್ಪಷ್ಟ.

ಈ ಕಾಲ್ತುಳಿತದ ಬೆನ್ನಲ್ಲೇ ಒಬ್ಬೊಬ್ಬರದ್ದು ಒಂದೊಂದು ವಾದ ಶುರುವಾಯಿತು. ಅದರಲ್ಲಿಯೂ ಆರಂಭದಲ್ಲಿ ವಿಜಯೋತ್ಸವಕ್ಕೆ ಅನುಮತಿ ನೀಡದ ಪೊಲೀಸರ ನಡೆಯನ್ನು ಖಂಡಿಸಿ ಸಾಮಾಜಿಕ ಜಾಲತಾಣದಲ್ಲಿ ರೋಷಾವೇಶ ಪ್ರದರ್ಶನ ಮಾಡಿದ್ದ ಬಿಜೆಪಿ-ಜೆಡಿಎಸ್ ಇವರು, ಅನುಮತಿ ಕೊಟ್ಟಿದ್ದು ಏಕೆ ಎನ್ನುವ ಪ್ರಶ್ನೆಯನ್ನು ಶುರು ಮಾಡಿದ್ದಾರೆ. ಇನ್ನು ಮುಖ್ಯಮಂತ್ರಿ ಸಿದ್ದರಾಮಯ್ಯ ಹಾಗೂ ಡಿಸಿಎಂ ಡಿ.ಕೆ.ಶಿವಕುಮಾರ್ ರಾಜೀನಾಮೆ ಕೇಳುತ್ತಿರುವ ಬಿಜೆಪಿ ಗರಿಗೆ, ಇಡೀ ಪ್ರಕರಣದಲ್ಲಿ ಆರ್‌ಸಿಬಿ ಹಾಗೂ ಕೆಎಸ್‌ಸಿಎ ಬಗ್ಗೆ ಮಾತನಾಡುವ ಧೈರ್ಯವಿಲ್ಲ. ಏಕೆಂದರೆ, ಕೆಎಸ್‌ಸಿಎ, ಆರ್‌ಸಿಬಿ ಅಥವಾ ಬಿಸಿಸಿಐ ಅನ್ನು ಟೀಕಿಸಿದರೆ ಅದೆಲ್ಲಿ ಗೃಹ ಸಚಿವ ಅಮಿತ್ ಶಾ 'ಪುತ್ರ'ನಿಗೆ ಬೇಸರವಾಗುವುದೋ ಎನ್ನುವ ಆತಂಕದಲ್ಲಿಯೇ ತಮ್ಮ ಹೇಳಿಕೆಗಳನ್ನು ನೀಡುತ್ತಿದ್ದಾರೆ.

ಕೆಎಸ್‌ಸಿಎ ತಮ್ಮದೇನಿದ್ದರೂ ಕರ್ನಾಟಕದಲ್ಲಿ ಕ್ರಿಕೆಟ್ ಬೆಳವಣಿಗೆ ಬಗ್ಗೆ ಪರಿಶೀಲನೆ ನಡೆಸುವುದೇ ಹೊರತು, ಸುರಕ್ಷತೆಯ ವಿಷಯಕ್ಕೂ ಸಂಬಂಧವಿಲ್ಲ. ಚಿನ್ನಸ್ವಾಮಿ ಗೇಟ್ ಬಳಿ ಜನದಟ್ಟಣೆ ನಿರ್ವಹಣೆ ಪೊಲೀಸರು ವಿಫಲರಾಗಿದ್ದಾರೆ ಎನ್ನುವ ಮೂಲಕ ತಮಗೂ ಕಾಲ್ತುಳಿತಕ್ಕೂ ಸಂಬಂಧವಿಲ್ಲ. ಆದರೂ, ಮೃತರಿಗೆ 5ಲಕ್ಷ ಪರಿಹಾರ ಘೋಷಿಸಿ ಕೈತೊಳೆದುಕೊಂಡಿದೆ. ಇನ್ನು ಟ್ರೋಫಿ ಗೆದ್ದ ಹುಮ್ಮಸ್ಸಿನಲ್ಲಿ ಪೊಲೀಸರ ಮಾತು ಕೇಳದೇ ವಿಜಯೋತ್ಸವ ಆಯೋಜಿಸಿದ್ದ ಆರ್‌ಸಿಬಿ ಸತ್ತವರ ಕುಟುಂಬಕ್ಕೆ 10 ಲಕ್ಷ ಪರಿಹಾರ ನೀಡಿದೆ. ಆದರೆ ನಮಗೂ ಕಾಲ್ತುಳಿತಕ್ಕೂ ಸಂಬಂಧವಿಲ್ಲ ಎಂದು ಸ್ಪಷ್ಟಪಡಿಸಿದೆ. ಆರ್‌ಸಿಬಿ ಫ್ರಾಂಚೈಸಿ ತಂಡವಾಗಿದ್ದು, ಪ್ರತ್ಯೇಕ ಭದ್ರತಾ ಪಡೆಗಳಿಲ್ಲ. ಆದ್ದರಿಂದ ವಿಜಯೋತ್ಸವದ ವೇಳೆ ಭದ್ರತೆ ನೀಡಬೇಕಿರುವುದು ರಾಜ್ಯ ಸರಕಾರ ಕರ್ತವ್ಯ. ಇನ್ನು ವಿಧಾನಸೌಧದ ಬಳಿ ವಿಜಯೋತ್ಸವಕ್ಕೆ ನಾವು ಕೇಳಿರಲಿಲ್ಲ, ಸರಕಾರದ ನಿರ್ಧಾರ. ಕಾನೂನು ಸುವ್ಯವಸ್ಥೆ ಕಾಪಾಡಬೇಕಿರುವುದು ಸರಕಾರದ ಕರ್ತವ್ಯ ಎಂದು ಹೈಕೋರ್ಟ್‌ನಲ್ಲಿ ಅರ್ಜಿ ಸಲ್ಲಿಸುವ ಮೂಲಕ ತಮಗೂ ಈ ಇಡೀ ಪ್ರಕರಣಕ್ಕೂ ಸಂಬಂಧವಿಲ್ಲವೆಂದು ಜಾರಿಗೊಂಡಿದೆ. ಸರಕಾರದ ವತಿಯಿಂದ ಆಯೋಜಿಸಿದ್ದ ಕಾರ್ಯಕ್ರಮದಲ್ಲಿ ಯಾವುದೇ ಸಮಸ್ಯೆಯಾಗಿಲ್ಲ, ಆಗಿರುವುದು ಚಿನ್ನಸ್ವಾಮಿ ಕ್ರೀಡಾಂಗಣದಲ್ಲಿ ಎಂದು ಜಾರಿಗೊಂಡಿದೆ.

ಈ ಎಲ್ಲದರ ನಡುವೆ ಅತಿರೇಕ ಅಭಿಮಾನ ತೋರಿಸಲು ಹೋಗಿದ್ದೇ 11 ಜನರ ಸಾವಿಗೆ ಪ್ರಮುಖ ಕಾರಣ ಎನ್ನುವುದನ್ನು ಮರೆಯುವಂತಿಲ್ಲ. ದೀರ್ಘಕಾಲದ ಕಾಯುವಿಕೆಯ ಬಳಿಕ ಆರ್‌ಸಿಬಿ ಮಡಿಲಿಗೆ ಕಪ್ ಬಂದಿರುವುದು ಸಹಜವಾಗಿಯೇ ಎಲ್ಲರಿಗೂ ಖುಷಿ ಕೊಟ್ಟಿದೆ. ಹಾಗೆಂದ ಮಾತ್ರಕ್ಕೆ 35 ಸಾವಿರ ಸಾಮರ್ಥ್ಯವಿರುವ ಚಿನ್ನಸ್ವಾಮಿ ಕ್ರೀಡಾಂಗಣದೊಳಗೆ ಒಂದುವರೆ ಲಕ್ಷ ನುಗ್ಗಲು ಪ್ರಯುತ್ನಿಸಿದರೆ ಏನಾಗಬಹುದು ಎನ್ನುವ ಸಾಮಾನ್ಯ ಪ್ರಜ್ಞೆಯಿಲ್ಲದೇ ನುಗ್ಗಲು ಪ್ರಯತ್ನಿಸಿದ್ದಕ್ಕೆ ಯಾರು ಹೊಣೆ. ಅಭಿಮಾನವನ್ನು ತೋರುವ ಸಮಯದಲ್ಲಿ, ತಮ್ಮ ಜೀವಕ್ಕೆ ತಾವೇ ಗ್ಯಾರಂಟಿ ಎನ್ನುವುದನ್ನು ಮರೆತಿದ್ದು ಸಾರ್ವಜನಿಕರ ತಪ್ಪಲ್ಲವೇ? ಎನ್ನುವುದಕ್ಕೆ ಉತ್ತರವಿಲ್ಲ.

ಹಾಗೇ ನೋಡಿದರೆ, ಚಿನ್ನಸ್ವಾಮಿ ಕ್ರೀಡಾಂಗಣದಲ್ಲಿ ಕಾಲ್ತುಳಿತಕ್ಕೆ ಮೃತಪಟ್ಟಿರುವ ಘಟನೆ ಕ್ರೀಡಾ ಜಗತ್ತಿಗೆ ಹೊಸದೇನಲ್ಲ, ಕ್ರೀಡೆಯ ಸಂಭ್ರಮಾಚರಣೆ ಅಥವಾ ಫೈನಲ್ ಪಂದ್ಯಾವಳಿಯಲ್ಲಿನ ವಿವಾದಗಳಿಗೆ ಸುಮಾರು 10ಕ್ಕೂ ಹೆಚ್ಚು ಕಾಲ್ತುಳಿತ ಪ್ರಕರಣಗಳು ಜಗತ್ತಿನಲ್ಲಿ ದಾಖಲಾಗಿದೆ. ಆದರೆ ಈ ಎಲ್ಲ ಕಾಲ್ತುಳಿತಗಳೂ, ಫುಟ್‌ಬಾಲ್ ಕ್ರೀಡೆಯಲ್ಲಿಯೇ ಆಗಿರುವುದು. ಈ ಹಿಂದೆ ಭಾರತ-ಶ್ರೀಲಂಕಾ ನಡುವಿನ ವಿಶ್ವಕಪ್ ಪಂದ್ಯಾವಳಿಯ ವೇಳೆ ಅಭಿಮಾನಿಗಳು ಬಾಟಲ್ ತೂರಿದ್ದು ಅಥವಾ 1996ರ ವಿಶ್ವಕಪ್ ಸೆಮೀಸ್‌ನಲ್ಲಿ ಕ್ರೀಡಾಂಗಣದಲ್ಲಿ ಬೆಂಕಿ ಹಾಕಿದ ಘಟನೆಗಳಿಗೆ ಭಾರತದ ಕ್ರಿಕೆಟ್ ಇತಿಹಾಸ ಸಾಕ್ಷಿಯಾಗಿದೆ. ಇನ್ನು ಪಾಕಿಸ್ತಾನದಲ್ಲಿ ಪಾಕಿಸ್ತಾನ-ಶ್ರೀಲಂಕಾ ಪಂದ್ಯದ ವೇಳೆ ಉಗ್ರರ ದಾಳಿಯಾಗಿರುವ ಇತಿಹಾಸವಿದೆ. ಆದರೆ ಕಾಲ್ತುಳಿತದಂತಹ ಘಟನೆಗಳು ವಿಶ್ವಾದ್ಯಂತ ಎಲ್ಲಿಯೂ ನಡೆದಿರಲಿಲ್ಲ.

ಆಟಗಾರರ ನಡುವಿನ ಸ್ಲೆಡ್ಜಿಂಗ್ ಅಥವಾ ಅಭಿಮಾನಿಗಳ 'ಟೀಕೆ'ಗಳನ್ನೇ ಅರಗಿಸಿಕೊಳ್ಳದ ಜೆಂಟಲ್‌ಮ್ಯಾನ್ ಗೇಮ್ ಎನಿಸಿಕೊಳ್ಳುವ ಕ್ರಿಕೆಟ್ ಜಗತ್ತು ಬೆಂಗಳೂರಿನ ಚಿನ್ನಸ್ವಾಮಿ ಕ್ರೀಡಾಂಗಣದ ಈ ಕಾಲ್ತುಳಿತವನ್ನು ನಿರೀಕ್ಷೆ ಮಾಡಿರಲಿಲ್ಲ. ಆದರೆ 18 ವರ್ಷದ ಟ್ರೋಫಿ ಕಾಯುವಿಕೆಯ ಬಳಿಕ ನೆಚ್ಚಿನ ತಂಡಕ್ಕೆ ಟ್ರೋಫಿ ಸಿಕ್ಕಿದ್ದಾಗ ಅಭಿಮಾನಿಗಳು ಯಾವ ರೀತಿಯಲ್ಲಿ ಪ್ರತಿಕ್ರಿಯಿಸಬಹುದು ಎನ್ನುವುದನ್ನು ಸರಕಾರ, ಫ್ರಾಂಚೈಸಿ ಹಾಗೂ ಕೆಎಸ್‌ಸಿಎ ಯೋಚಿಸಬಹುದಾಗಿತ್ತು. ಈ ವಿಜಯೋತ್ಸವನ್ನು ಆಚರಿಸುವ ಮೊದಲೇ, ಅಹಮದಾಬಾದ್‌ನಲ್ಲಿ ಆರ್‌ಸಿಬಿ ಗೆಲುವು ದಾಖಲಿಸುತ್ತಿದ್ದಂತೆ, ಬೆಂಗಳೂರಿನಲ್ಲಿ ಮುಂಜಾನೆವರೆಗೆ ಅಭಿಮಾನಿಗಳ 'ಅತಿರೇಕ'ದ ಆಚರಣೆಯನ್ನು ನೋಡಿಯಾದರೂ ಎಚ್ಚೆತ್ತುಕೊಂಡು 'ಸಾವಕಾಶ'ವಾಗಿ ವಿಜಯೋತ್ಸವ ಆಚರಿಬಹುದಾಗಿತ್ತು. ಆದರೆ ಎಲ್ಲರೂ ತಮ್ಮ ತಮ್ಮ ಮೂಗಿನ ನೇರಕ್ಕೆ ಆಲೋಚನೆ ಮಾಡಿ, ಕಾಲ್ತುಳಿತದಲ್ಲಿ 11 ಮಂದಿ ಕೊನೆಯುಸಿರು ಎಳೆಯುವಂತಾಗಿದೆ. ಯಾವ ಉದ್ದೇಶಕ್ಕಾಗಿ ಅತಿರೇಕದ ಉತ್ಸಾಹವನ್ನು ಅಭಿಮಾನಿಗಳು, ಸರಕಾರ ಹಾಗೂ ಫ್ರಾಂಚೈಸಿ ಮಾಡಿತ್ತೋ, ಇದೀಗ ಆ ಟ್ರೋಫಿ ಗೆದ್ದ ಖುಷಿಯೇ ಉಳಿಯಲು ಬಿಡಲಿಲ್ಲ ಎನ್ನುವುದು ವಾಸ್ತವ. 18ವರ್ಷ ಟ್ರೋಫಿಗಾಗಿ ಕಾದು, ಅದರ ಸಂಭ್ರಮವನ್ನು 18 ತಾಸು ಉಳಿಸಿಕೊಳ್ಳಲಿಲ್ಲ ಎನ್ನುವುದೇ ಆರ್‌ಸಿಬಿಯ ದುರಂತ!

ಹೊಸ ಭಾರತದ ಮೇಲೆ ಸೂರ್ಯ ಪ್ರಕಾಶಿಸುತ್ತಿದ್ದಾನೆ...!

ಪ್ರಲ್ಹಾದ್ ಜೋಶಿ
ಕೇಂದ್ರ ಹೊಸ ಮತ್ತು ನವೀಕರಿಸಬಹುದಾದ ಇಂಧನ ಖಾತೆ ಸಚಿವ
ranjith.hoskere@gmail.com

ಪ್ರಧಾನಮಂತ್ರಿ ನರೇಂದ್ರ ಮೋದಿಯವರ ದೂರದೃಷ್ಟಿಯ ನಾಯಕತ್ವದಲ್ಲಿ, ಭಾರತವು ನವೀಕರಿಸಬಹುದಾದ ಇಂಧನ ವಲಯದಲ್ಲಿ ಕೇವಲ ಮಹತ್ವಾಕಾಂಕ್ಷೆಯ ಗುರಿಗಳನ್ನು ಮಾತ್ರ ಇರಿಸಿಲ್ಲ, ಬದಲಿಗೆ ದೃಢ ಸಂಕಲ್ಪ, ನಾವೀನ್ಯತೆ ಮತ್ತು ಅಪ್ರತಿಮ ಪ್ರಮಾಣದೊಂದಿಗೆ ಅವುಗಳನ್ನು ಸಾಧಿಸಿದ್ದೇವೆ.

ಇಂದು ಭಾರತವು ವಿಶ್ವದ ಮುಂಚೂಣಿ ಸ್ವಚ್ಛ ಇಂಧನ ನಾಯಕರಲ್ಲಿ ಒಂದು. ಸೌರಶಕ್ತಿಯಲ್ಲಿ ಮೂರನೇ, ಪವನ ವಿದ್ಯುತ್ ನಲ್ಲಿ ನಾಲ್ಕನೇ ಮತ್ತು ಒಟ್ಟಾರೆ ನವೀಕರಿಸಬಹುದಾದ ಇಂಧನ ಸಾಮರ್ಥ್ಯದಲ್ಲಿ ನಾಲ್ಕನೇ ಸ್ಥಾನವನ್ನು ಪಡೆದಿದೆ. 232 ಗಿಗಾವ್ಯಾಟ್ ಗಿಂತಲೂ ಅಧಿಕ ನವೀಕರಿಸಬಹುದಾದ ಸಾಮರ್ಥ್ಯವನ್ನು ಸ್ಥಾಪಿಸಿದ್ದು, ಮತ್ತೊಂದು 176 ಗಿಗಾವ್ಯಾಟ್ ನಿರ್ಮಾಣ ಹಂತದಲ್ಲಿದೆ. ನಾವು ಕೇವಲ ನಮ್ಮ ಇಂಧನ ಅಗತ್ಯಗಳನ್ನು ಪೂರೈಸುವುದಲ್ಲದೆ, ಇಂಧನ ಪರಿವರ್ತನೆಯ ಕುರಿತಾದ ಜಾಗತಿಕ ಚರ್ಚೆಯನ್ನು ಸಕ್ರಿಯವಾಗಿ ರೂಪಿಸುತ್ತಿದ್ದೇವೆ. ಈ ಪ್ರಗತಿಯು ಕೇವಲ ಕಾಕತಾಳೀಯವಲ್ಲ, ಬದಲಾಗಿ ಕಳೆದ 11 ವರ್ಷಗಳಲ್ಲಿ ಪ್ರಧಾನಮಂತ್ರಿ ನರೇಂದ್ರ ಮೋದಿಯವರ ನಾಯಕತ್ವದಲ್ಲಿ ಸ್ಥಿರವಾಗಿ ಅನುಸರಿಸಲಾದ ದಿಟ್ಟ ಸುಧಾರಣೆಗಳು, ಸಮಯೋಚಿತ ನಿರ್ಧಾರಗಳು ಮತ್ತು ಸ್ಪಷ್ಟವಾದ ದೂರದೃಷ್ಟಿಯ ಫಲಿತಾಂಶವಾಗಿದೆ.

ಪ್ರಧಾನಿ ನರೇಂದ್ರ ಮೋದಿ ಅವರು ಬಲಿಷ್ಠ ನವೀಕರಿಸಬಹುದಾದ ಇಂಧನ ಪರಿಸರ ವ್ಯವಸ್ಥೆಯನ್ನು ನಿರ್ಮಿಸುವ ಕುರಿತು ಸ್ಪಷ್ಟ ದೃಷ್ಟಿಕೋನವನ್ನು ಹೊಂದಿದ್ದರು. ಗುಜರಾತ್ ನ ಮುಖ್ಯಮಂತ್ರಿಯಾಗಿದ್ದಾಗ, ಸ್ವಚ್ಛ ಇಂಧನವು ಜಾಗತಿಕ ಆದ್ಯತೆಯಾಗುವ ಮೊದಲೇ ಅವರು ದೊಡ್ಡ ಪ್ರಮಾಣದ ಸೌರ ಯೋಜನೆಗಳಿಗೆ ಮುಂದಾಳತ್ವ ವಹಿಸಿದ್ದರು. 2014 ರಲ್ಲಿ ಪ್ರಧಾನಿಯಾಗಿ ಅಧಿಕಾರ ವಹಿಸಿಕೊಂಡ ನಂತರ, ಅವರು ಆ ದೃಷ್ಟಿಕೋನವನ್ನು ರಾಷ್ಟ್ರವ್ಯಾಪಿ ವಿಸ್ತರಿಸಿದರು. ಇದರ ಪರಿಣಾಮವಾಗಿ, ಇಂದು ಭಾರತವು ಸೌರ, ಪವನ ಮತ್ತು ಸ್ವಚ್ಛ ಇಂಧನ ನಾವೀನ್ಯತೆಯಲ್ಲಿ ಜಾಗತಿಕ ನಾಯಕನಾಗಿ ಗುರುತಿಸಿಕೊಂಡಿದೆ.

ಕಳೆದ ಒಂದು ವರ್ಷದಲ್ಲಿಯೇ, ನಾವು ರಾಷ್ಟ್ರೀಯ ಗ್ರಿಡ್‌ಗೆ ದಾಖಲೆಯ 29 ಗಿಗಾವ್ಯಾಟ್ ನವೀಕರಿಸಬಹುದಾದ ಇಂಧನವನ್ನು ಸೇರಿಸಿದ್ದೇವೆ. 2014 ರಲ್ಲಿ ಕೇವಲ 2.63 ಗಿಗಾವ್ಯಾಟ್ ಇದ್ದ ಸೌರ ಸಾಮರ್ಥ್ಯವು 2025 ರಲ್ಲಿ ಬೃಹತ್ ಪ್ರಮಾಣದಲ್ಲಿ 41 ಪಟ್ಟು ಹೆಚ್ಚಾಗಿ 108 ಗಿಗಾವ್ಯಾಟ್ ಗಿಂತಲೂ ಹೆಚ್ಚಾಗಿದೆ. ಪವನ ಶಕ್ತಿಯ ಸಾಮರ್ಥ್ಯವು ಸಹ 51 ಗಿಗಾವ್ಯಾಟ್‌ಗಳನ್ನು ಮೀರಿದೆ. ದೇಶದಾದ್ಯಂತ ಹರಡಿರುವ ಈ ಯೋಜನೆಗಳನ್ನು ಈಗ ಏಕೀಕೃತ ಪ್ರಸರಣ ವ್ಯವಸ್ಥೆಯ ಮೂಲಕ ಜೋಡಿಸಲಾಗುತ್ತಿದೆ, ಇದರಿಂದಾಗಿ ಒಂದು ರಾಷ್ಟ್ರ ಒಂದು ಗ್ರಿಡ್ ಎಂಬ ಕನಸು ನನಸಾಗುತ್ತಿದೆ. ಇದರ ಮೂಲಕ ಭೌಗೋಳಿಕ ತಡೆಗಳಿಲ್ಲದೆ ಪ್ರತಿಯೊಬ್ಬ ಭಾರತೀಯನು ವಿಶ್ವಾಸಾರ್ಹ ವಿದ್ಯುತ್ ಅನ್ನು ಪಡೆಯಬಹುದು.

ಆದರೆ ಈ ಪರಿವರ್ತನೆಯ ಪ್ರಮಾಣವನ್ನು ಅರಿಯಲು, ನಾವು ಎಲ್ಲಿಂದ ಪ್ರಾರಂಭಿಸಿದ್ದೇವೆ ಎಂಬುದನ್ನು ನೆನಪಿಟ್ಟುಕೊಳ್ಳಬೇಕು. 2014 ರಲ್ಲಿ, ಭಾರತದ ವಿದ್ಯುತ್ ವಲಯವು ತೀವ್ರ ಬಿಕ್ಕಟ್ಟಿನಲ್ಲಿತ್ತು. ವಿದ್ಯುತ್ ಕೊರತೆ ದೀರ್ಘಕಾಲೀನ ಸಮಸ್ಯೆಯಾಗಿತ್ತು. 2012 ರಲ್ಲಿ ಎರಡು ಬಾರಿ ಗ್ರಿಡ್ ವೈಫಲ್ಯವುಂಟಾಗಿತ್ತು. ಮೊದಲು ಉತ್ತರ ಪ್ರದೇಶದಲ್ಲಿ 36,000 ಮೆಗಾವ್ಯಾಟ್ ಲೋಡ್ ನಷ್ಟವನ್ನು ಉಂಟುಮಾಡಿತು. ನಂತರ ಉತ್ತರ, ಪೂರ್ವ ಮತ್ತು ಈಶಾನ್ಯ ಗ್ರಿಡ್‌ಗಳ ಕುಸಿತಕ್ಕೆ ಕಾರಣವಾಗಿ 48,000 ಮೆಗಾವ್ಯಾಟ್ ಗಳ ಮೇಲೆ ಪರಿಣಾಮ ಬೀರಿತು, ಅದು ಇನ್ನೂ ನಮ್ಮ ನೆನಪಿನಲ್ಲಿದೆ. ಅಲ್ಲಿವರೆಗೂ ನವೀಕರಿಸಬಹುದಾದ ಶಕ್ತಿಯನ್ನು ದುಬಾರಿ ಮತ್ತು ವಿಶ್ವಾಸಾರ್ಹವಲ್ಲ ಎಂದು ಪರಿಗಣಿಸಲಾಗಿತ್ತು. ಜಾಗತಿಕ ಸಮುದಾಯವು ಭಾರತವನ್ನು ಗಂಭೀರವಾದ ಶುದ್ಧ ಇಂಧನ ಆಟಗಾರನಾಗಿ ನೋಡಲಿಲ್ಲ. ದೇಶದೊಳಗೆ, ಸಾರ್ವಜನಿಕರ ನಿರೀಕ್ಷೆಗಳು ಅತ್ಯಲ್ಪವಾಗಿದ್ದವು. ನೀತಿ ನಿಶ್ಚಯವಿಲ್ಲದಿರುವುದು ಕೂಡ ಭಾರತವನ್ನು 'ದುರ್ಬಲ ಐದು' ಆರ್ಥಿಕತೆಗಳಲ್ಲಿ ಒಂದಾಗಿ ಲೇಬಲ್ ಮಾಡಲು ಕಾರಣವಾಗಿತ್ತು.

ಇಂದು ಆ ಸನ್ನಿವೇಶವು ನಿರ್ಣಾಯಕವಾಗಿ ಬದಲಾಗಿದೆ. ಭಾರತವು ಇಂಧನ ಕೊರತೆಯಿಂದ ಇಂಧನ ಆತ್ಮನಿರ್ಭರತೆಯತ್ತ ಸಾಗಿದೆ. ಹಿಂದೆ ಬಿದ್ದಿದ್ದ ನಾವು ಈಗ ಇತರರಿಗೆ ಮಾದರಿಯಾಗಿದ್ದೇವೆ. ಮೋದಿ ಸರ್ಕಾರದ ಅಡಿಯಲ್ಲಿ ಕಳೆದ 11 ವರ್ಷಗಳಲ್ಲಿ ನವೀಕರಿಸಬಹುದಾದ ಇಂಧನ ವಲಯದಲ್ಲಿನ 11 ಪರಿವರ್ತನಾತ್ಮಕ ಸುಧಾರಣೆಗಳನ್ನು ನಾನು ಎತ್ತಿ ತೋರಿಸುತ್ತೇನೆ. ಪ್ರತಿಯೊಂದು ಸುಧಾರಣೆಯೂ ನಮ್ಮ ಆತ್ಮನಿರ್ಭರತೆ, ಒಳಗೊಳ್ಳುವ ಬೆಳವಣಿಗೆ ಮತ್ತು ಸುಸ್ಥಿರತೆಯ ಬದ್ಧತೆಯನ್ನು ಪ್ರತಿಬಿಂಬಿಸುತ್ತದೆ.

ಮೊದಲನೆಯದಾಗಿ, ಫೀಡ್-ಇನ್ ಸುಂಕಗಳಿಂದ ಪಾರದರ್ಶಕ, ಮಾರುಕಟ್ಟೆ-ಚಾಲಿತ ಬಿಡ್ಡಿಂಗ್ ಪ್ರಕ್ರಿಯೆಗೆ ಬದಲಾವಣೆ ಒಂದು ಮಹತ್ವದ ತಿರುವು. ಸ್ಪರ್ಧಾತ್ಮಕ ಬಿಡ್ಡಿಂಗ್ ಮತ್ತು ಸುಂಕದ ತರ್ಕಬದ್ಧಗೊಳಿಸುವಿಕೆಯಿಂದಾಗಿ ಸೌರ ಶಕ್ತಿಯ ಶುಲ್ಕವು 2010 ರಲ್ಲಿ ಪ್ರತಿ ಯುನಿಟ್ ಗೆ ₹10.95 ರಿಂದ 2021 ರ ವೇಳೆಗೆ ಬೆರಗುಗೊಳಿಸುವ ₹1.99 ಕ್ಕೆ ಇಳಿಯಿತು, ಇದು ಭಾರತವನ್ನು ಸೌರ ಶಕ್ತಿಯಲ್ಲಿ ಜಾಗತಿಕ ಬೆಲೆ ನಾಯಕನಾಗಿ ಸ್ಥಾನಾಂತರಿಸಿತು. ಈ ಸುಧಾರಣೆಯು ಹೂಡಿಕೆದಾರರ ವಿಶ್ವಾಸವನ್ನು ಹೆಚ್ಚಿಸಿದೆ. ಪಳೆಯುಳಿಕೆ ಇಂಧನಗಳೊಂದಿಗೆ ಬೆಲೆ ಸಮಾನತೆಯನ್ನು ಸ್ಥಾಪಿಸಿದೆ.

ಎರಡನೆಯದಾಗಿ, ಮತ್ತೊಂದು ಪ್ರಮುಖ ಸೌಲಭ್ಯವೆಂದರೆ ಅಂತರ-ರಾಜ್ಯ ಪ್ರಸರಣ ವ್ಯವಸ್ಥೆಯ ಶುಲ್ಕಗಳ ರದ್ದತಿ. ಈ ಶುಲ್ಕಗಳನ್ನು ತೆಗೆದುಹಾಕುವ ಮೂಲಕ, ಸರಕಾರವು ಯೋಜನಾಸಕ್ತರಿಗೆ ಇದ್ದ ಒಂದು ಪ್ರಮುಖ ಅಡಚಣೆಯನ್ನು ನಿವಾರಿಸಿದೆ. ಕಡಲಾಚೆಯ ಪವನ ವಿದ್ಯುತ್ ಗೆ 2032 ರವರೆಗೆ ಮತ್ತು ಹಸಿರು ಜಲಜನಕಕ್ಕೆ 2030 ರವರೆಗೆ ವಿಸ್ತರಿಸಲಾದ ಈ ನೀತಿಯು ನವೀಕರಿಸಬಹುದಾದ ಇಂಧನ ನಿಯೋಜನೆಯನ್ನು ಭೌಗೋಳಿಕ ಮಿತಿಗಳಿಂದ ಪರಿಣಾಮಕಾರಿಯಾಗಿ ಮುಕ್ತಗೊಳಿಸಿದೆ. ಅಖಿಲಭಾರತ ಮಟ್ಟದಲ್ಲಿ ಇಂಧನ ಶಕ್ತಿಯ ಹರಿವಿಗೆ ಪ್ರೋತ್ಸಾಹ ನೀಡಿದೆ.

ಮೂರನೆಯದಾಗಿ, ಆಮದು ಅವಲಂಬನೆಯನ್ನು ಕಡಿಮೆ ಮಾಡಲು ಮತ್ತು ಉದ್ಯೋಗಗಳನ್ನು ಸೃಷ್ಟಿಸಲು, ಸರಕಾರವು ಸೌರ ಉತ್ಪಾದನೆಗಾಗಿ ₹24,000 ಕೋಟಿ ಪ್ರೋತ್ಸಾಹಧನಗಳೊಂದಿಗೆ ಉತ್ಪಾದನೆ-ಸಂಬಂಧಿತ ಪ್ರೋತ್ಸಾಹ (Production Linked Incentive & PLI) ಯೋಜನೆಯನ್ನು ಪರಿಚಯಿಸಿದೆ. ಇದು ದೇಶೀಯ ಉತ್ಪಾದನಾ ಹೆಚ್ಚಳಕ್ಕೆ ಕಾರಣವಾಗಿದೆ, 2014 ರಲ್ಲಿ 2.3 ಗಿಗಾ ವ್ಯಾಟ್ ಇದ್ದ ಮಾಡ್ಯೂಲ್ ಸಾಮರ್ಥ್ಯವು 2025 ರ ವೇಳೆಗೆ 88 ಗಿಗಾ ವ್ಯಾಟ್‌ಗೆ ಹೆಚ್ಚಿದೆ. ಸೆಲ್ ಸಾಮರ್ಥ್ಯ ಸೊನ್ನೆಯಿಂದ 25 ಗಿಗಾ ವ್ಯಾಟ್‌ಗೆ ಬೆಳೆದಿದೆ. ಭಾರತವು ಕೇವಲ ಸೌರಶಕ್ತಿಯನ್ನು ನಿಯೋಜಿಸುವುದಷ್ಟೇ ಅಲ್ಲ, ಅದನ್ನು ಉತ್ಪಾದಿಸುತ್ತಲೂ ಇದೆ. ಇದು ಪೂರೈಕೆ ಸರಪಳಿಗಳನ್ನು ಬಲಪಡಿಸುತ್ತದೆ ಮತ್ತು ಇಂಧನ ಭದ್ರತೆಯನ್ನು ಹೆಚ್ಚಿಸುತ್ತದೆ.

ನಾಲ್ಕನೆಯದಾಗಿ, ಸ್ವಾವಲಂಬನೆಯನ್ನು ಉತ್ತೇಜಿಸಲು ಮತ್ತು ದೇಶೀಯ ಉತ್ಪಾದನೆಯನ್ನು ಹೆಚ್ಚಿಸಲು, ಸರಕಾರವು ಮಾದರಿಗಳು ಮತ್ತು ತಯಾರಕರ ಅನುಮೋದಿತ ಪಟ್ಟಿ, ಘಟಕಗಳು ಮತ್ತು ತಯಾರಕರ ಅನುಮೋದಿತ ಪಟ್ಟಿ ಹಾಗೂ ದೇಶೀಯ ಅಂಶ ಅಗತ್ಯಗಳನ್ನು ಜಾರಿಗೊಳಿಸಿದೆ. ಇದು ಗುಣಮಟ್ಟದ ಭರವಸೆ, ಪೂರೈಕೆ ಸರಪಳಿಯ ಸಮಗ್ರತೆ ಮತ್ತು ಆಮದು ಮಾಡಿಕೊಳ್ಳುವ ಸೌರ ಘಟಕಗಳ ಮೇಲಿನ ಅವಲಂಬನೆಯನ್ನು ಕಡಿಮೆ ಮಾಡಿದೆ. ಈ ಕ್ರಮಗಳು ಭಾರತೀಯ ತಯಾರಕರಿಗೆ ಸಮಾನ ಸ್ಪರ್ಧಾತ್ಮಕ ವಾತಾವರಣವನ್ನು ಸೃಷ್ಟಿಸಿದ್ದು, ಸ್ಥಿತಿಸ್ಥಾಪಕ ಮತ್ತು ಸ್ಪರ್ಧಾತ್ಮಕ ಸೌರ ಪರಿಸರ ವ್ಯವಸ್ಥೆಗೆ ದಾರಿ ಮಾಡಿಕೊಟ್ಟಿವೆ.

ಐದನೆಯದಾಗಿ, ಪ್ರಧಾನಮಂತ್ರಿಯವರ 'ಪಿಎಂ-ಸೂರ್ಯ ಘರ್: ಮುಫತ್ ಬಿಜ್ಲಿ' ಯೋಜನೆ ಒಂದು ಕ್ರಾಂತಿಕಾರಿ ಉಪಕ್ರಮವಾಗಿ ಮಾರ್ಪಟ್ಟಿದೆ. ಇದು ಒಂದು ಕೋಟಿ ಮನೆಗಳಲ್ಲಿ ಮೇಲ್ಛಾವಣಿ ಸೌರ ಸ್ಥಾಪನೆಯನ್ನು ಗುರಿಯಾಗಿಸಿಕೊಂಡು 30 ಗಿಗಾವ್ಯಾಟ್ ವಿಕೇಂದ್ರೀಕೃತ ಸಾಮರ್ಥ್ಯವನ್ನು ಸೃಷ್ಟಿಸುತ್ತದೆ. ಈಗಾಗಲೇ ಸುಮಾರು 13.75 ಲಕ್ಷ ಮನೆಗಳನ್ನು ಇದರೊಂದಿಗೆ ಜೋಡಿಸಲಾಗಿದೆ. ಇದು ತಳಮಟ್ಟದಲ್ಲಿ ಶುದ್ಧ ಶಕ್ತಿಗೆ ಲಭ್ಯತೆಯನ್ನು ಹೆಚ್ಚಿಸುತ್ತಿದೆ.

ಆರನೆಯದಾಗಿ, ಪಿಎಂ-ಕುಸುಮ್ ಯೋಜನೆಯು ರೈತರು ವಿಕೇಂದ್ರೀಕೃತ ಸೌರ ವ್ಯವಸ್ಥೆಗಳನ್ನು ಅಳವಡಿಸಿಕೊಳ್ಳಲು ಅನುವು ಮಾಡಿಕೊಡುವ ಮೂಲಕ ಕೃಷಿ ಕ್ಷೇತ್ರ ಸೌರ ವಿದ್ಯುತ್ತಿಗೆ ಬದಲಾಗುತ್ತಿದೆ. ಈಗಾಗಲೇ 11 ಲಕ್ಷಕ್ಕೂ ಹೆಚ್ಚು ಪಂಪ್ ಗಳನ್ನು ಸೌರೀಕರಣಗೊಳಿಸಲಾಗಿದೆ, ಇದು ಭಾರತದ ಅತ್ಯಂತ ಹೆಚ್ಚು ಇಂಧನ-ತೀವ್ರ ವಲಯವನ್ನು ಹವಾಮಾನ ಸ್ನೇಹಿಯನ್ನಾಗಿ ಪರಿವರ್ತಿಸುತ್ತಿದೆ.

ಏಳನೆಯದಾಗಿ, ಭಾರತವು ಈಗ ಸ್ವಚ್ಛ ಇಂಧನದಲ್ಲಿ ಇಡೀ ವಿಶ್ವವನ್ನು ಹಿಂಬಾಲಿಸುತ್ತಿಲ್ಲ, ಬದಲಿಗೆ ಮುನ್ನಡೆಸುತ್ತಿದೆ. ಏಪ್ರಿಲ್ 2020 ರಿಂದ ಸೆಪ್ಟೆಂಬರ್ 2024 ರ ಅವಧಿಯಲ್ಲಿ ನವೀಕರಿಸಬಹುದಾದ ಇಂಧನ ಕ್ಷೇತ್ರದಲ್ಲಿ ಭಾರತ 19.98 ಬಿಲಿಯನ್ ವಿದೇಶಿ ನೇರ ಹೂಡಿಕೆಯನ್ನು ಆಕರ್ಷಿಸಿದೆ. ಹಸಿರು ಇಂಧನ ಭಾರತದಲ್ಲಿ ಅತಿ ಹೆಚ್ಚು ಎಫ್‌ಡಿಐ ಆಕರ್ಷಿಸುವ ಕ್ಷೇತ್ರಗಳಲ್ಲಿ ಒಂದಾಗಿ ಹೊರಹೊಮ್ಮಿದೆ. ಇದು ಜಾಗತಿಕವಾಗಿ ಭಾರತದ ಸ್ಥಾನಮಾನ ಮತ್ತು ಆರ್ಥಿಕ ಸಾಮರ್ಥ್ಯದ ಏರಿಕೆಯನ್ನು ಪ್ರತಿಬಿಂಬಿಸುತ್ತದೆ. ಈ ಪಯಣದಲ್ಲಿ ಮತ್ತೊಂದು ಪ್ರಮುಖ ವೇಗವರ್ಧಕವೆಂದರೆ ರಾಷ್ಟ್ರೀಯ ಹಸಿರು ಹೈಡ್ರೋಜನ್ ಮಿಷನ್. ಇದಕ್ಕೆ ₹20,000 ಕೋಟಿ ಹೂಡಿಕೆ ಬೆಂಬಲವಿದೆ. ಇದು ಭಾರತವನ್ನು ಸ್ವಚ್ಛ ಇಂಧನಗಳ ಜಾಗತಿಕ ಕೇಂದ್ರವನ್ನಾಗಿ ಮಾಡುವ ಗುರಿಯನ್ನು ಹೊಂದಿದೆ.

ಎಂಟನೆಯದಾಗಿ, ಪ್ರಸರಣ ಮೂಲಸೌಕರ್ಯವು ಪರಿವರ್ತನೆಯ ಬೆನ್ನೆಲುಬಾಗಿ ಉಳಿದಿದೆ. ಭಾರತವು ಹಸಿರು ಇಂಧನ ಕಾರಿಡಾರ್‌ಗಳು ಮತ್ತು 2030 ರ ಪ್ರಸರಣ ಮಾರ್ಗಸೂಚಿಯಲ್ಲಿನ ಹೂಡಿಕೆಯು ನವೀಕರಿಸಬಹುದಾದ ಇಂಧನ ಯೋಜನೆಗಳು ಗ್ರಿಡ್ ಗೆ ಸಮರ್ಥವಾಗಿ ಮತ್ತು ವಿಶ್ವಾಸಾರ್ಹವಾಗಿ ಸಂಪರ್ಕಗೊಳ್ಳಲು ಸಾಧ್ಯವಾಗಿಸುತ್ತದೆ. ಈ ಬೆನ್ನೆಲುಬು ಇಂಧನ ಕಡಿತದ ಅಪಾಯಗಳನ್ನು ಕಡಿಮೆ ಮಾಡುತ್ತದೆ ಮತ್ತು ಗ್ರಿಡ್‌ನ ಸ್ಥಿರತೆಯನ್ನು ಹೆಚ್ಚಿಸುತ್ತದೆ.

ಒಂಬತ್ತನೆಯದಾಗಿ, ಭಾರತದ ಕರಾವಳಿ ಪ್ರದೇಶಗಳ ಅಪಾರ ಸಾಮರ್ಥ್ಯವನ್ನೂ ಸರ್ಕಾರ ಬಳಸಿಕೊಳ್ಳುತ್ತಿದೆ. ಕಡಲಾಚೆಯ ಗಾಳಿ ವಿದ್ಯುತ್ (Offshore wind) ಯೋಜನೆಗಳು, 2030 ರ ವೇಳೆಗೆ 37 ಗಿಗಾ ವ್ಯಾಟ್ ಟೆಂಡರ್ ಗಳನ್ನು ಯೋಜಿಸಿದ್ದು, ಕಾರ್ಯಸಾಧ್ಯತಾ ಅಂತರ ನಿಧಿ (viability gap funding) ಮತ್ತು ಸದೃಢ ಸ್ಥಳ ಸಮೀಕ್ಷೆಗಳಿಂದ ಬೆಂಬಲಿತವಾಗಿವೆ. ಗುಜರಾತ್ ಮತ್ತು ತಮಿಳುನಾಡಿನಲ್ಲಿನ ಪ್ರಾಯೋಗಿಕ ಯೋಜನೆಗಳು ಈಗಾಗಲೇ ಭಾರತದ ಮುಂದಿನ ನವೀಕರಿಸಬಹುದಾದ ಇಂಧನ ಗಡಿಯುದ್ದಕ್ಕೂ ಅಡಿಪಾಯವನ್ನು ಹಾಕುತ್ತಿವೆ.

ಹತ್ತನೆಯದಾಗಿ, ಮಧ್ಯಂತರ ವಿದ್ಯುತ್ ಪೂರೈಕೆಯ ಸವಾಲನ್ನು ಅರಿತುಕೊಂಡು, ಭಾರತವು ಹೈಬ್ರಿಡ್ ಮತ್ತು ದಿನದ 24 ಗಂಟೆಯೂ ವಿದ್ಯುತ್ ಪೂರೈಸುವ ನೀತಿಯೊಂದಿಗೆ ನಿರ್ಣಾಯಕ ಹೆಜ್ಜೆ ಇಟ್ಟಿದೆ. ಗಾಳಿ-ಸೌರ ಹೈಬ್ರಿಡ್ ಗಳನ್ನು ಮತ್ತು ದೃಢ ಹಾಗೂ ವಿತರಿಸಬಹುದಾದ ನವೀಕರಿಸಬಹುದಾದ ಇಂಧನವನ್ನು ಉತ್ತೇಜಿಸುವ ಮೂಲಕ, ಭಾರತವು 24/7 ಸ್ವಚ್ಛ ಇಂಧನ ಪರಿಹಾರಗಳನ್ನು ನಿರ್ಮಿಸುತ್ತಿದೆ. 65 ಗಿಗಾ ವ್ಯಾಟ್‌ಗೂ ಹೆಚ್ಚು ಯೋಜನೆಗಳು ಸಿದ್ಧವಾಗುತ್ತಿದ್ದು, ಇದು ಗ್ರಿಡ್ ವಿಶ್ವಾಸಾರ್ಹತೆಗೆ ಮತ್ತು ಪಳೆಯುಳಿಕೆ-ಆಧಾರಿತ ಬೇಸ್ ಲೋಡ್ ವಿದ್ಯುತ್ ಅನ್ನು ಬದಲಿಸಲು ಅತ್ಯಗತ್ಯವಾಗಿದೆ.

ಹನ್ನೊಂದನೆಯದಾಗಿ, ಬುಡಕಟ್ಟು ಮತ್ತು ದೂರದ ಪ್ರದೇಶಗಳಲ್ಲಿ, ಈ ತನಕ ವಿದ್ಯುತ್ ಇರದಿದ್ದ ಮನೆಗಳಿಗೆ ನಾವು ವಿದ್ಯುತ್ ತಲುಪಿಸುತ್ತಿದ್ದೇವೆ. ವಿಶೇಷವಾಗಿ ದುರ್ಬಲ ಬುಡಕಟ್ಟು ಗುಂಪುಗಳಿಗಾಗಿ ವಿಶೇಷ ಸೌರ ಕಾರ್ಯಕ್ರಮಗಳ ಮೂಲಕ ಮತ್ತು ಪಿಎಂ ಜನಮನ್ ಮಿಷನ್ ಹಾಗೂ ಸಿ ಪಿ ಎಸ್ ಯು ಯೋಜನೆ ಹಂತ-ಐಐ (CPSU Scheme Phase-II) ಅಡಿಯಲ್ಲಿ, ಸಾವಿರಾರು ಮನೆಗಳಿಗೆ ವಿದ್ಯುತ್ ಸಂಪರ್ಕ ಕಲ್ಪಿಸಲಾಗಿದೆ. ಇವು ಕೇವಲ ಇಂಧನ ಕಾರ್ಯಕ್ರಮಗಳಲ್ಲ, ಬದಲಿಗೆ ಸಬಲೀಕರಣ ಮತ್ತು ಅಂತರ್ಗತ ಬೆಳವಣಿಗೆಯ ಸಾಧನಗಳಾಗಿವೆ.

ಜಾಗತಿಕ ಮನ್ನಣೆ ಮತ್ತು ದೇಶೀಯ ಸಂಕಲ್ಪ

ಭಾರತ ಕೇವಲ ದೇಶದಲ್ಲಿ ಮಾತ್ರ ಪ್ರಗತಿ ಸಾಧಿಸುತ್ತಿಲ್ಲ, ನಾವು ಜಾಗತಿಕವಾಗಿ ಮುನ್ನಡೆಸುತ್ತಿದ್ದೇವೆ. ಪ್ರಧಾನಿ ಮೋದಿಯವರು ಪ್ರಾರಂಭಿಸಿದ ಅಂತಾರಾಷ್ಟ್ರೀಯ ಸೌರ ಒಕ್ಕೂಟವು 100 ಕ್ಕೂ ಹೆಚ್ಚು ದೇಶಗಳನ್ನು ಒಟ್ಟುಗೂಡಿಸಿದೆ. 'ಒಂದು ಸೂರ್ಯ ಒಂದು ಜಗತ್ತು ಒಂದು ಗ್ರಿಡ್' ಎಂಬ ದೂರದೃಷ್ಟಿಯು ಸೌರ ಶಕ್ತಿಯು ರಾಷ್ಟ್ರಗಳನ್ನು ಹೇಗೆ ಒಂದುಗೂಡಿಸಬಹುದು ಎಂದು ಜಗತ್ತಿಗೆ ತೋರಿಸುತ್ತಿದೆ. ಇದು ಭಾರತದಲ್ಲಿ ಪ್ರಧಾನ ಕಚೇರಿಯನ್ನು ಹೊಂದಿರುವ ಮೊದಲ ಅಂತರರಾಷ್ಟ್ರೀಯ ಮತ್ತು ಅಂತರ-ಸರಕಾರಗಳ ಸಂಸ್ಥೆಯಾಗಿದೆ. ಜಗತ್ತು ಭಾರತವನ್ನು ಗಮನಿಸುತ್ತಿದೆ. ಮತ್ತು ಜಗತ್ತು ಭಾರತದಿಂದ ಕಲಿಯುತ್ತಿದೆ.

ವಿಶ್ವದಲ್ಲೆಡೆಯ ಹೂಡಿಕೆದಾರರು ಭಾರತದ ಶುದ್ಧ ಇಂಧನ ಭವಿಷ್ಯಕ್ಕಾಗಿ 2030ರ ವೇಳೆಗೆ 32.45 ಲಕ್ಷ ಕೋಟಿ ರೂಪಾಯಿಗಳನ್ನು ಹೂಡಿಕೆ ಮಾಡಲು ಬದ್ಧರಾಗಿದ್ದಾರೆ. ವಲಯದಲ್ಲಿ ಹಣಕಾಸಿನ ಬೆಂಬಲವನ್ನು ಬಲಪಡಿಸಲು ಮತ್ತು ಹೂಡಿಕೆಯನ್ನು ವೇಗಗೊಳಿಸಲು ಎಲ್ಲಾ ಪ್ರಮುಖ ಬ್ಯಾಂಕ್‌ಗಳ ಉನ್ನತ ಅಧಿಕಾರಿಗಳೊಂದಿಗೆ ನವೀಕರಿಸಬಹುದಾದ ಇಂಧನಕ್ಕಾಗಿ ಹಣಕಾಸು ಕ್ರೋಢೀಕರಣದ ಕುರಿತು ರಾಷ್ಟ್ರೀಯ ಕಾರ್ಯಾಗಾರವನ್ನು ಸಹ ಆಯೋಜಿಸಲಾಗಿತ್ತು. ನವೀಕರಿಸಬಹುದಾದ ಇಂಧನ ಯೋಜನೆಗಳನ್ನು ತ್ವರಿತಗೊಳಿಸಲು ಮತ್ತು ಕಾರ್ಯನಿರ್ವಹಿಸಲು ಹಾಗೂ ನಾವೀನ್ಯತೆಗಳನ್ನು ಪ್ರೋತ್ಸಾಹಿಸಲು ರಾಜ್ಯಗಳ ನಡುವೆ ಸ್ಪರ್ಧಾತ್ಮಕ ವಾತಾವರಣವನ್ನು ಬೆಳೆಸಲು ಪ್ರಧಾನ ಮಂತ್ರಿಯವರ ಮಾರ್ಗದರ್ಶನದಲ್ಲಿ ಮುಖ್ಯಮಂತ್ರಿಗಳೊಂದಿಗೆ ನಿಯಮಿತ ಸಭೆಗಳನ್ನು ಸಹ ನಡೆಸಲಾಗುತ್ತಿದೆ.

ಇತ್ತೀಚೆಗೆ ಮೇ24 ರಂದು ನಡೆದ ನೀತಿ ಆಯೋಗದ ಆಡಳಿತ ಮಂಡಳಿಯ ಸಭೆಯಲ್ಲಿ, ಪ್ರಧಾನಿ ಮೋದಿಯವರು ಶುದ್ಧ ಇಂಧನ ವಲಯದಲ್ಲಿ ಉದ್ಯೋಗಾವಕಾಶಗಳನ್ನು ಸೃಷ್ಟಿಸುವ ಕುರಿತು ಎಲ್ಲಾ ಮುಖ್ಯಮಂತ್ರಿಗಳೊಂದಿಗೆ ವಿವರವಾದ ಚರ್ಚೆ ನಡೆಸಿದರು. ಭವಿಷ್ಯದ ಸಿದ್ಧ ಹಸಿರು ಕಾರ್ಯಪಡೆಯನ್ನು ಸಿದ್ಧಪಡಿಸುವ ಗುರಿಯನ್ನು ಹೊಂದಿರುವ ಪ್ರಮುಖ ಕೌಶಲ್ಯ ಅಭಿವೃದ್ಧಿ ಕಾರ್ಯಕ್ರಮಗಳಾಗಿ ಸೂರ್ಯಮಿತ್ರ, ವಾಯುಮಿತ್ರ ಮತ್ತು ಜಲ್ ಊರ್ಜಾಮಿತ್ರದಂತಹ ಉಪಕ್ರಮಗಳನ್ನು ಎತ್ತಿ ತೋರಿಸಲಾಯಿತು.

ಮುಂದಿರುವ ದಾರಿ

ಪ್ರಧಾನಿ ಮೋದಿಯವರು 2030 ರ ವೇಳೆಗೆ 500 ಗಿಗಾವ್ಯಾಟ್ ಪಳೆಯುಳಿಕೆ ರಹಿತ ವಿದ್ಯುತ್ ಸಾಮರ್ಥ್ಯವನ್ನು ಗುರಿಯಾಗಿಟ್ಟುಕೊಂಡಿದ್ದಾರೆ. ನಾವು ಈಗಾಗಲೇ 228 ಗಿಗಾವ್ಯಾಟ್ ಗಳನ್ನು ಹೊಂದಿದ್ದೇವೆ. ಇನ್ನು 176 ಗಿಗಾವ್ಯಾಟ್ ಗಳ ನಿರ್ಮಾಣ ಕಾರ್ಯ ನಡೆಯುತ್ತಿದೆ. 72 ಗಿಗಾವ್ಯಾಟ್ ಗಳ ಟೆಂಡರ್ ಪ್ರಕ್ರಿಯೆಯಲ್ಲಿದೆ. ನಾವು ಕೇವಲ ಗುರಿ ಮುಟ್ಟುವುದಲ್ಲ, ನಿರೀಕ್ಷೆಗಿಂತಲೂ ಮುಂದಿದ್ದೇವೆ. ಇದು ನಮ್ಮ ಹೆಚ್ಚುತ್ತಿರುವ ಇಂಧನ ಅಗತ್ಯಗಳನ್ನು ಪೂರೈಸಲು ಮಾತ್ರವಲ್ಲದೆ, 2032 ರ ವೇಳೆಗೆ ದ್ವಿಗುಣಗೊಳ್ಳುವ ನಿರೀಕ್ಷೆಯಿರುವ ನಮ್ಮ ವಿದ್ಯುತ್ ಬೇಡಿಕೆಯನ್ನು ಸಹ ಬೆಂಬಲಿಸುತ್ತದೆ.

ಅದೇ ಸಮಯದಲ್ಲಿ, ನಾವು 2047 ರ ವೇಳೆಗೆ 1,800 ಗಿಗಾವ್ಯಾಟ್ ಪಳೆಯುಳಿಕೆ ರಹಿತ (non fossil) ಇಂಧನ ಸಾಮರ್ಥ್ಯವನ್ನು ಸಾಧಿಸುವ ನಮ್ಮ ದೀರ್ಘಾವಧಿಯ ಗುರಿಯತ್ತ ಸ್ಥಿರವಾಗಿ ಕಾರ್ಯನಿರ್ವಹಿಸುತ್ತಿದ್ದೇವೆ. ಒಟ್ಟಾಗಿ, ಈ ಮೈಲಿಗಲ್ಲುಗಳು ಸ್ವಚ್ಛ ಮತ್ತು ಅಂತರ್ಗತ ಬೆಳವಣಿಗೆಯಿಂದ ಸಶಕ್ತವಾದ 'ವಿಕಸಿತ ಭಾರತ' ನಿರ್ಮಿಸುವ ನಮ್ಮ ಬದ್ಧತೆಗೆ ಬೆನ್ನೆಲುಬಾಗಿವೆ.

ಹೊಸ ಭಾರತದ ಮೇಲೆ ಸೂರ್ಯ ಪ್ರಕಾಶಿಸುತ್ತಿದ್ದಾನೆ. ಮತ್ತು ಪ್ರಧಾನಿ ಮೋದಿ ಅವರ ನಾಯಕತ್ವದಲ್ಲಿ, ನಾವು ವಿಶ್ವವನ್ನು ಮುನ್ನಡೆಸಲು ಸಿದ್ಧರಾಗಿದ್ದೇವೆ.

ಭಟ್ಟರ್ ಸ್ಕಾಚ್

- **ರಮೇಶ ದೇವರಮನೆ, ಸಿದ್ದಾಪುರ**
  ಭಟ್ರೇ, ಹೆಂಡತಿ ತವರು ಮನೆಗೆ ಹೋಗ್ತಾನೇ ಇಲ್ಲವಲ್ಲ?
  - **ನಿನಗೆ ಅವಳ ಜತೆ ಸರಿಯಾಗಿ ಜಗಳ ಆಡಲು ಬರೋಲ್ಲ ಅಂತಾಯ್ತು !**

- **ಭೀಮರಾವ್ ಪದಕಿ, ಬೆಂಗಳೂರು**
  ಭಟ್ರೇ, ನಿಮ್ಮನ್ನು ಹಿಡ್ಕೊಂಡ್ರೆ ಬಿಡಲು ಮನಸ್ಸಾಗುವುದಿಲ್ಲವಲ್ಲ?
  - **ನಿಮ್ಮ ಅಂಕಣವನ್ನು ಹಿಡ್ಕೊಂಡ್ರೆ, ಅಂತ ಸ್ಪಷ್ಟವಾಗಿ ಹೇಳಬಾರದೇ!?**

- **ರಾಜು ಕೆ. ಭರತಕುಮಾರ, ಹಾಸನ**
  ಭಟ್ರೇ, ವೀರಪ್ಪ ಮೊಯಿಲಿಯವರು ಮೌನವಾಗಿದ್ದಾರಲ್ಲ?
  - **ಸುಮ್ನಿರು, ಮಾತಾಡಿದ್ರೆ ಮತ್ತೊಂದು ಮಹಾಕಾವ್ಯ ಬರೀತಿನಿ ಅಂತ ಹೊಸ ಬಾಂಬ್ ಹಾಕಬಹುದು!**

- **ಕಮಲಾ ಹೆಗಡೆ, ಉಳ್ಳಾಲ**
  ಭಟ್ರೇ, ನಾವು ನಿದ್ದೆ ಮಾಡಿದ್ದೇವೆ ಎಂಬುದು ನಮಗೆ ಯಾವಾಗ ಗೊತ್ತಾಗುತ್ತದೆ?
  - **ಎದ್ದಾಗ!**

- **ನಿರಂಜನ ಬಿ., ಕೆಂಗೇರಿ**
  ಭಟ್ರೇ, ಟಿಪ್ಸ್ ಕೊಡಬಾರದು ಅಂತಾರಲ್ಲ?
  - **ಆಗಲಾದರೂ ಮಾಲೀಕರು ಸರಿ ಯಾಗಿ ಸಂಬಳ ಕೊಡಬಹುದು ಅಂತ !**

- **ನಿರ್ಮಲ ಬಾರಿಗಿಡದ, ಗದಗ**
  ಭಟ್ರೇ, ಕೆಲವರು ಬೊಜ್ಜು ಕರಗಿಸುವುದಕ್ಕಾಗಿಯೇ ನಿತ್ಯ ಜಿಮ್‌ಗೆ ಹೋಗುತ್ತಾರಾ?
  - **ಇಲ್ಲ... ಬೊಜ್ಜು ಕರಗಿಸಲು ಬರುವ ಹುಡುಗಿಯರನ್ನು ನೋಡಲು!**

- **ಹರಿ ಓಂ ಶಾಸ್ತ್ರಿ, ಶಂಕರಪುರ**
  ಸಾರ್, ಕೆಎಸ್‌ಸಿಎ ಅಧ್ಯಕ್ಷರಾದ ರಘುರಾಮ ಭಟ್ಟರ ಮೂರನೇ ವಿಕೆಟ್ ಯಾಕೆ ಬೀಳಲಿಲ್ಲ?
  - **ಬೇರೆಯವರ ರಾಜೀನಾಮೆಗಳನ್ನು ಸ್ವೀಕರಿಸಲು ಒಬ್ಬರು ಬೇಕಲ್ಲ!?**

- **ಬೆಂ.ಮು.ಮಾರುತಿ, ಬೆಂಗಳೂರು**
  ಭಟ್ರೇ, ಓದಿ ಓದಿ ಮರುಳಾದ ಕೂಚುಬಟ್ಟಾ, ಏನೂ ಓದದೇ ಇರುವವನು?
  - **ಅಡುಗೆ ಭಟ್ಟ!**

- **ಭಾಸ್ಕರ ಮೇಲೂರು, ಶಿವಮೊಗ್ಗ**
  ಭಟ್ರೇ, ನಿನ್ನ ತಪ್ಪುಗಳನ್ನು ತಬ್ಬಿಕೋ ಅಂತ ಹೆಂಡತಿಗೆ ಹೇಳಿದರೆ ಏನು ಮಾಡಬಹುದು?
  - **ನಿನ್ನನ್ನು ತಬ್ಬಿಕೊಳ್ತಾಳೆ!**

- **ರಘುಪತಿ ಶರ್ಮ, ಯಲ್ಲಾಪುರ**
  ಭಟ್ರೇ, ಮಾತು ಮಾತಿಗೂ ಸಾರಿ ಕೇಳು ಅಂತಾಳಲ್ಲ?
  - **ಅವಳದ್ದೇ ತಪ್ಪಿದ್ದರೂ ಸಾರಿ ಕೇಳು ಅಂತಾಳಾ?!**

- **ವಾಸಂತಿ ಕತ್ತಲಗೆರೆ, ಮಳವಳ್ಳಿ**
  ಭಟ್ರೇ, ಅವಳ ಹೆಸರನ್ನು ಕೂಗಿ ಕರೆದರೂ ಬರುವುದಿಲ್ಲವಲ್ಲ?
  - **'ಕಸ್ತೂರಬಾ' ಅಂತ ಹೆಸರಿಟ್ಟುಕೊಂಡರೆ ಇದೊಂದು ಫಜೀತಿ!**

ಕಿತ್ತಾಡದೆ ನಾವು ಬದುಕಬಲ್ಲೆವೇ?

ಜಗತ್ತಿನೆಲ್ಲೆಡೆ ಮನುಷ್ಯ ಸೇಮ್. ಅದೇ ರಾಗ ದ್ವೇಷ, ಅದೇ ನೋವು, ಹತಾಶೆ, ಸುಖ, ಸ್ವಾರ್ಥ.., ಸೇಮ್.. ಯಾವುದೂ ಬದಲಿಲ್ಲ. ಅವನ/ಅವಳ ಮೂಲ ಗುಣ ಕಿತ್ತಾಟ. ಅದಕ್ಕೆ ಕಾರಣಗಳು ಬೇಕಲ್ಲ, ಹೀಗಾಗಿ ಜಾತಿ, ಧರ್ಮ, ಭಾಷೆ ಸಾಧನವಾಗುತ್ತದೆ. ಅದು ಮುಗಿದ ಮೇಲೆ ಇನ್ನಷ್ಟು ಉಪಭಾಷೆ, ಉಪಪಂಗಡವಾಗಿ ಬೇರ್ಪಡುತ್ತಾನೆ.

ವಿಶ್ವರಂಗ

ರಂಗಸ್ವಾಮಿ ಮೂಕನಹಳ್ಳಿ
vveditoped@gmail.com

ನಾವು ಸಮಾಜವಾಗಿ ಒಂದಾಗಲು ಸಾಧ್ಯವಿದೆಯೇ? ಈ ಪ್ರಶ್ನೆ ನನ್ನ ಸದಾ ಕಾಡುತ್ತಲೇ ಇರುತ್ತದೆ. ಹೇಗೋ ಅಡ್ಜೆಸ್ಟ್ ಮಾಡಿಕೊಂಡು ಬದುಕುವುದು ಬೇರೆ ಕಥೆ, ಒಂದಾಗಿ ಬಾಳುವುದು? ಅದು ನಮ್ಮಿಂದ ಸಾಧ್ಯವೇ? 23ರ ಹರಯದಲ್ಲಿ ಮನೆ ಬಿಟ್ಟು, ದೇಶ ಬಿಟ್ಟು ಹೋಗುವವರೆಗೆ ಲೋಕ ಜ್ಞಾನವಿರದ ನನಗೆ ಅನೇಕ ಸತ್ಯಗಳು ನಂತರದ ದಿನಗಳಲ್ಲಿ ಗೋಚರವಾಗುತ್ತಾ ಹೋಯ್ತು. ಅದರಲ್ಲಿ ಪ್ರಮುಖವಾದದ್ದು ನಾನು, ನನ್ನದು ಎನ್ನುವುದು ಸುಲಭ, ನಮ್ಮದು, ನಮ್ಮವರು ಎನ್ನುವ ಇನ್ಕ್ಲೂಸಿವೆನೆಸ್ ಭಾವನೆ ಬರುವುದು ಮಾತ್ರ ಸುಲಭವಲ್ಲ. ಕಚ್ಚಾಟ ಮನುಷ್ಯನ ಸಹಜ ಗುಣ. ಹೊಂದಾಣಿಕೆ, ಸಹಬಾಳ್ವೆ ಇವೆಲ್ಲವನ್ನೂ ಆತ/ಆಕೆ ಪ್ರಜ್ಞಾಪೂರ್ವಕವಾಗಿ ಕಲಿತಿದ್ದರೂ, ಮೂಲದಲ್ಲಿನ ಪಶುಪ್ರವೃತ್ತಿಯಿಂದ ಹೊರಬರುವುದು ಸುಲಭದ ಮಾತಲ್ಲ. ಮನುಷ್ಯ ಏಕೆ ಜಗಳವಾಡುತ್ತಾನೆ? ಅದೇಕೆ ಆತ ಛಿದ್ರವಾಗುತ್ತಲೇ ಹೋಗುತ್ತಾನೆ? ನಂಬಿದ ತತ್ವಕ್ಕೆ ಬದ್ಧರಾಗಿ, ತತ್ವಕ್ಕೆ ವಿರುದ್ಧವಿದ್ದವರ ವಿರುದ್ಧ ಜಗಳವಾಡುತ್ತಾನೆ, ದ್ವೇಷ, ಸಿಟ್ಟು, ಸೇಡು ಇವೆಲ್ಲವೂ ಉತ್ಪನ್ನವಾಗುತ್ತವೆ. ಹಾಗೆ ಧರ್ಮ, ಭಾಷೆ, ಹಣ, ಅಧಿಕಾರ , ಕಾಮ ಇತ್ಯಾದಿಗಳು ಕಚ್ಚಾಡಿ ಛಿದ್ರವಾಗಲು ಬೇಕಾಗುವ ಕಾರಣಗಳ ಸಾಲಿನಲ್ಲಿ ಕ್ಯೂ ನಿಲ್ಲುತ್ತವೆ. ಆದರೆ ನೀವು ಗಮನಿಸಿ ನೋಡಿ ಆತ ಜಗಳವಾಡುವುದಕ್ಕೆ ಇವೆಲ್ಲವೂ ನಂತರದ ಕಾರಣಗಳು. ಮುಖ್ಯವಾದ ಕಾರಣ, ಆತನ ನೇಚರ್, ಗುಣವೇ ಜಗಳವಾಡುವುದು. ಒಟ್ಟಾಗಿರುವುದು ಆತನಿಗೆ/ಆಕೆಗೆ ಸಹಜ ಧರ್ಮವಲ್ಲ. ಕಿತ್ತಾಡುವುದೇ ಸಹಜ ಧರ್ಮ. ಇದಕ್ಕೆ ಪೂರಕವಾಗಿ ನನ್ನ ಬದುಕಿನಲ್ಲಿ ಕಂಡ ಅನೇಕ ವಿಷಯಗಳನ್ನ ಪ್ರಸ್ತಾಪಿಸುತ್ತಾ ಹೋಗುತ್ತೇನೆ. ಅಗೈನ್ ನಾನೇಳಿದ್ದೇ ಸತ್ಯ ಎನ್ನುವ ಧಾಡಸಿತನ ನನಗಿಲ್ಲ. ಉತ್ತಮ ಚರ್ಚೆಗೆ ಸದಾ ಸಿದ್ದ.

ಭಾರತ ಬಿಟ್ಟು ಬೇರೆ ದೇಶಗಳಲ್ಲಿ ನೆಲೆಸಿದ ನಂತರ ಒಂದಷ್ಟು ಭಾರತೀಯರು ಸೇರಿದ ತಕ್ಷಣ, ಅಲ್ಲಿ ಒಂದು ಕಮ್ಯುನಿಟಿ, ಸಂಘ ಸ್ಥಾಪನೆಯಾಗುತ್ತದೆ. ಯಾವಾಗ ಅಲ್ಲಿ ಒಂದು ರಾಜ್ಯದವರು ಜಾಸ್ತಿಯಾಗುತ್ತಾ ಹೋಗುತ್ತಾರೆ, ಆಗ ಆ ರಾಜ್ಯದ ಸಂಘ ಶುರುವಾಗುತ್ತದೆ. ಅದು ನಿಧಾನವಾಗಿ ಭಾಷೆಗಳಲ್ಲಿ ವಿಭಜನೆಯಾಗುತ್ತದೆ. ನಂತರದ್ದು ಜಾತಿ ಆಧಾರಿತ ಸಂಘಗಳು, ಉಪಪಂಗಡ, ಅಲ್ಲೂ ಮೇಲು ಕೀಳು ಶುರುವಾಗುತ್ತದೆ. ಉದಾಹರಣೆಗೆ ನಾನು ಕಂಡ ಕನ್ನಡ ಸಂಘ ನಂತರದ ದಿನಗಳಲ್ಲಿ ತುಳುವರ ಸಂಘ, ಬಂಟರ ಸಂಗ, ಗೌಡರ ಸಂಘ, ಹವ್ಯಕ ಕೂಟ, ಮುಲಕನಾಡು, ಇತ್ಯಾದಿಗಳಲ್ಲಿ ಪರ್ಯಾಯಗೊಂಡಿದೆ. ಅದು ಅಷ್ಟಕ್ಕೇ ನಿಲ್ಲುವುದಿಲ್ಲ ಅತಿ ಪುಟ್ಟ ಸಂಘದಲ್ಲಿ 25 ಜನ ಸೇರಿದರೆ ಸಾಕು ಅಲ್ಲಿನ ನಾಯಕತ್ವಕ್ಕೆ ಹೊಡೆದಾಟ ಶುರು. ಅಲ್ಲಿ ವೋಟಿಂಗ್ ಶುರು. ಆಯ್ಕೆಯಾದ ನಾಯಕನ ಮೇಲೆ ಕತ್ತಿ ಮಸೆಯುತ್ತಾ 25 ಜನರಲ್ಲಿ ಸಂಘ ಇಬ್ಭಾಗವಾಗುತ್ತದೆ. ಅರೆರೇ ಇದೇನಿದು ? ನಿಮ್ಮ ಭಾಷೆ ಒಂದೇ, ಧರ್ಮವೊಂದೇ, ಜಾತಿಯೊಂದೇ, ಮುಕ್ಕಾಲುಪಾಲು ಜೀವನ ಶೈಲಿಯೊಂದೇ, ಹೀಗಿದ್ದೂ ಅದೇಕೆ ಇಬ್ಭಾಗವಾಯಿತು? ಉತ್ತರ ಸಿಂಪಲ್ ಮನುಷ್ಯ ಮೂಲಭೂತವಾಗಿ ಇರುವುದೇ ಹಾಗೆ. ಒಗ್ಗಟ್ಟು ಎನ್ನುವುದು ಸೃಷ್ಟಿತ, ಸನ್ನಿವೇಶಕ್ಕೆ, ಬದುಕಿಗೆ, ಉಳಿವಿಗೆ ಬೇಕಾದಾಗ ಮಾತ್ರ ಮೇಲ್ಪದರಕ್ಕೆ ಬರುವ ಕ್ಷಣಿಕ ಭಾವ, ಕಿತ್ತಾಟ, ಛಿದ್ರವಾಗುವುದು ಸಹಜವಾಗಿ ಬಂದದ್ದು.

ಅಯ್ಯೋ ಇವನೇನೋ ಭಾರತೀಯರ ಬಗ್ಗೆ, ಹಿಂದೂಗಳ ಬಗ್ಗೆ ಹೇಳಲು ಬಂದ. ಮುಸ್ಲಿಮರ ಬಗ್ಗೆ ಅಥವಾ ಕ್ರೈಸ್ತರ ಬಗ್ಗೆ ಹೇಳಿದರೆ ಕಾಲು ಮುರಿಯುತ್ತಾರೆ ಅದಕ್ಕೆ ಏನೂ ಹೇಳುವುದಿಲ್ಲ ಎನ್ನುವ ಭಾವನೆ ನಿಮ್ಮದಾಗಿದ್ದರೆ, ಸ್ವಲ್ಪ ನಿಧಾನಿಸಿ. ಮೇಲಿನ ಸಾಲುಗಳು ಎಲ್ಲಾ ಮನುಷ್ಯರಿಗೂ ಅನ್ವಯ. ಇದರಲ್ಲಿ ನೀನು -ನಾನು -ಅವನು ಎನ್ನುವ ಯಾವ ಭೇದವೂ ಇಲ್ಲ. ಉದಾಹರಣೆ ಹೇಳುತ್ತೇನೆ ನೋಡಿ, ಸ್ಪೇನ್ ದೇಶದ ಒಂದು ರಾಜ್ಯ ಕತಲೂನ್ಯದ ಜನರು ಇನ್ನೊಂದು ರಾಜ್ಯ ಅಂದಲೂಸಿಯಾ ಜನರ ಬಗ್ಗೆ ಅವರು ಅತಿ ಭಾವುಕರು ಎನ್ನುತ್ತಾರೆ. ಅಂದಲೂಸಿಯನ್ನರು

ಇವರನ್ನು ಕಂಡು ಭಾರಿ ಲೆಕ್ಕಾಚಾರದ ಭಾವುಕತೆ ಇಲ್ಲದ ಜನ ಎನ್ನುತ್ತಾರೆ. 88 ಲಕ್ಷ ಜನಸಂಖ್ಯೆಯ ಕತಲೂನ್ಯ ನಾವು ಸ್ಪೇನ್ ದೇಶದ ಭಾಗವಲ್ಲ ಎನ್ನುತ್ತಾರೆ. ಸ್ಪೇನ್‌ನ ಇನ್ನೊಂದು ರಾಜ್ಯ ವಾಸ್ಕೋ ತನ್ನನ್ನ ತಾನು ದೇಶವೆಂದು ಕರೆದುಕೊಳ್ಳುತ್ತದೆ. ಸ್ಕಾಟ್ಲೆಂಡ್ ಯುನೈಟೆಡ್ ಕಿಂಗ್ಡಮ್‌ನಿಂದ ಹೊರಬರಬೇಕು ಎನ್ನುವ ಹವಣಿಕೆ ದಶಕಗಳಿಂದ ನಡೆಸುತ್ತಿದೆ, ಕಸೊವೊ ಎನ್ನುವ ಪುಟ್ಟ ಜಾಗ, ಜನ, ಸರ್ಬಿಯನ್ನರಿಂದ ಹೊರಬಂದು ಪ್ರತ್ಯೇಕ ದೇಶವೆಂದು ಘೋಷಿಸಿಕೊಂಡಿದ್ದಾರೆ. ಚೆಕ್, ಸ್ಲೊವೇಕಿಯಾ ಬೇರೆಯಾಗಿವೆ, ಇಟಲಿಯ ರೋಮ್‌ನಲ್ಲಿರುವ ವ್ಯಾಟಿಕನ್ ಜಗತ್ತಿನ ಪುಟಾಣಿ ದೇಶವೆಂದು ಪ್ರಸಿದ್ದಿ ಹೊಂದಿದೆ. ಇದು ಮೈಸೂರಿನ ಯಾವುದಾದರೊಂದು ಪುಟಾಣಿ ಮೊಹಲ್ಲಗಿಂತ ಕಡಿಮೆ ವಿಸ್ತೀರ್ಣ ಹೊಂದಿದೆ. ಫ್ರಾನ್ಸ್ ದೇಶದಲ್ಲಿ ಸರಿಯಾಗಿ ಫಾರ್ಮುಲಾ ಒನ್ ಟ್ರ್ಯಾಕ್ ಮಾಡಲು ಆಗದ ಮೊನಾಕೊ ಎನ್ನುವ ಜಾಗ ದೇಶವಾಗಿದೆ. ಯೂರೋಪಿನ ಉದ್ದಗಲಕ್ಕೂ ನೋಡುತ್ತಾ ಬನ್ನಿ, ಅಲ್ಲೆಲ್ಲ ಭಾಷೆಯ ಹೆಸರಿನಲ್ಲಿ, ನಂಬಿಕೆಯ ಹೆಸರಿನಲ್ಲಿ ದೇಶಗಳು ಛಿದ್ರವಾಗಿವೆ.

ಬೆಂಗಳೂರಿನ ಒಂದೆರಡು ಬಡಾವಣೆಗಳಷ್ಟು ಜನಸಂಖ್ಯೆ ಹೊಂದಿರದ ಪ್ರದೇಶಗಳು ಇಲ್ಲಿ ದೇಶದ ಪಟ್ಟ ಪಡೆದು ಕುಳಿತಿವೆ. ಇನ್ನು ರಷ್ಯಾ ಹತ್ತಾರು ದೇಶಗಳಾಗಿ ಛಿದ್ರವಾಗಿ ದಶಕಗಳು ಕಳೆದಿವೆ.

ಇರಾಕಿಯನ್ನರನ್ನು ಕಂಡರೆ, ಇರಾನಿಗರಿಗೆ ಆಗುವುದಿಲ್ಲ, ಸೌದಿ ಕಂಡರೆ ಕುವೈತ್ ಗೆ ಆಗುವುದಿಲ್ಲ, ಕತಾರ್ ವೇಗವಾಗಿ ಬೆಳೆಯುತ್ತಿರುವುದು ಸೌದಿಗೆ ಬೇಕಿಲ್ಲ. ಆಫ್ರಿಕಾದ ಕಥೆ ಹೇಳುವಂತಿಲ್ಲ . ನಂಬಿಕೆ ದ್ರೋಹ , ಅವಿಶ್ವಾಸ ಎನ್ನುವುದು ದೇಶ , ಭಾಷೆ, ಧರ್ಮ, ಜಾತಿಯನ್ನ ಮೀರಿ ಜಾಗತಿಕವಾಗಿ ಬೆಳೆದು ಕುಳಿತಿದೆ. ಸದ್ದಾಂ ಹುಸೇನ್ ಎನ್ನುವ ವ್ಯಕ್ತಿ ಲಕ್ಷಾಂತರ ಕುರ್ದಿಶ್‌ಗಳ ಮಾರಣ ಹೋಮಕ್ಕೆ ಕಾರಣನಾದ, ಕುರ್ದಿಶ್ರು ಕೂಡ ಮುಸ್ಲಿಮರೇ ಅಲ್ಲವೇನು? ಅಮಿಶ್ ಎನ್ನುವ ಒಂದು ಯಹೂದಿ ಸಮುದಾಯವಿದೆ. ಅಮೆರಿಕಾದ ಒಂದಷ್ಟು ಪ್ರಾಂತ್ಯದಲ್ಲಿ, ಯೂರೋಪಿನ ಒಂದೆರಡು ದೇಶಗಳಲ್ಲಿರುವ ಈ ಜನ, ಚರ್ಚಿನ ಆಜ್ಞೆ ಮೀರಿ ಹೋದವರಿಗೆ ಇಂದಿಗೂ ಬಹಿಷ್ಕಾರ ಹಾಕುತ್ತದೆ. ಗಡ್ಡ ಎಷ್ಟು ಸೆಂಟಿಮೀಟರ್ ಬಿಡಬೇಕು, ಬಿಡಬಾರದು ಎನ್ನುವ ಕುರಿತು ಚರ್ಚಿನಲ್ಲಿ ವಾದವಾಗಿ, ಅದು ಒಂದಷ್ಟು ಜನರ ಪ್ರಾಣ ತೆಗೆಯುವ ಮಟ್ಟಕ್ಕೆ ಹೋಗುತ್ತದೆ. ನಾನ್ಯಾವುದೋ 18 ಶತಮಾನದ ಕಥೆಯನ್ನ ನಿಮಗೆ ಹೇಳುತ್ತಿಲ್ಲ, ಇದೆಲ್ಲವೂ ಅಮೆರಿಕಾ ದೇಶದಲ್ಲಿ ಒಂದೆರೆಡು ದಶಕದ ಹಿಂದೆ ನಡೆದಿದೆ, ನಡೆಯುತ್ತಿದೆ.

ಇನ್ನು ಮರಳಿ ಭಾರತದ ವಿಷಯಕ್ಕೆ ಬರುವುದಾದರೆ ಕಿತ್ತಾಟ ಎನ್ನುವುದು ಸದಾ ಇದ್ದದ್ದೇ, ನಾವು ಒಂದಾಗಿ ಶತ್ರು (!?)ವನ್ನು ಎದುರಿಸಿದ ಪುರಾವೆಗಳು ಮಾತ್ರ ಬೆರಳೆಣಿಕೆ. ಅದು ಕೂಡ ಸ್ವಲ್ಪ ಸಮಯದವರೆಗೆ ಮಾತ್ರ. ತಂದೆಯನ್ನ, ಅಣ್ಣನನ್ನ, ಚಿಕ್ಕಪ್ಪನ್ನ ಕೊಂದ ಕಥೆಗಳು ಅನೇಕ. ದಾಯಾದಿ ಕಲಹದ ವಿಷಯವನ್ನು ವಿವರಿಸಬೇಕಾದ ಅವಶ್ಯಕತೆ ಇದೆಯೇ? ಮೊಘಲರದ್ದು ಕೂಡ ಸೇಮ್ ಟು ಸೇಮ್ ಕಥೆ. ತಂದೆಯನ್ನ, ಅಣ್ಣ ತಮ್ಮಂದಿರನ್ನ ಕೊಂದು ರಾಜರಾದವರ ಕಥೆ ಬಹಳವಿದೆ. ರಾಮಾಯಣ, ಮಹಾಭಾರದಲ್ಲೂ ಕಿತ್ತಾಟವೇ ಪ್ರಮುಖವಲ್ಲವೇ?

ಇವತ್ತಿನ ವಿಷಯಕ್ಕೆ ಬರೋಣ, ಒಂದೈದು ಕೋಟಿ ಬೆಲೆಬಾಳುವ ಆಸ್ತಿ ಬಿಟ್ಟು ಪೋಷಕರು ವಿಲ್ ಬರೆಯದೆ ಹೋದರೆ ಆಗ ನೋಡಿ ಮುಕ್ಕಾಲು ಪಾಲು ಜನರ ಬಣ್ಣ ಬಯಲಿಗೆ ಬರುತ್ತದೆ. ಒಗ್ಗಟ್ಟು, ವಿನಯವಂತಿಕೆ ಇವೆಲ್ಲವೂ ಪ್ರಜ್ಞಾಪೂರ್ವಕವಾಗಿ ಬೆಳಸಿಕೊಂಡ ಗುಣವಾಗಿರುವುದರಿಂದ ಸಾಮಾನ್ಯ ಸಮಯದಲ್ಲಿ ಅದು ಕೆಲಸ ಮಾಡುತ್ತದೆ. ಬದಲಾದ ಸನ್ನಿವೇಶದಲ್ಲಿ ಪಶು ಪ್ರವೃತ್ತಿ ಜಾಗೃತವಾಗುತ್ತದೆ. ಸಾಮಾನ್ಯ ದಿನಗಳಲ್ಲಿ ಅತ್ಯಂತ ಸಂಭಾವಿತರಾಗಿರುವ ಸ್ಪ್ಯಾನಿಶರು ಕೋವಿಡ್ ಸಮಯದಲ್ಲಿ ಬೆಡ್‌ಗಾಗಿ ಕೈ ಕೈ ಮಿಲಾಯಿಸಿರುವ ಉದಾಹರಣೆ ನಮ್ಮ ಮುಂದಿದೆ. ಅದು ಇಲ್ಲೂ ಆಗಿದೆ.

ಇವೆಲ್ಲಾ ದೇಶ, ರಾಜ್ಯ, ಊರುಗಳ ಕಥೆಯಾದರೆ, ಕುಟುಂಬದ ಕಥೆ ವಿಭಿನ್ನವೇನಲ್ಲ. ಹುಟ್ಟುವಾಗ ಅಣ್ಣತಮ್ಮಂದಿರು ಬೆಳೆಯುತ್ತಾ ದಾಯಾದಿಗಳು ಎನ್ನುವ ಮಾತಿದೆ. ಅದನ್ನು ಸತ್ಯ ಮಾಡುವಂತೆ ಮುಖೇಶ್ ಮತ್ತು ಅನಿಲ ಅಂಬಾನಿ ಸಿಗುತ್ತಾರೆ. ಅವರು ಪ್ರಸಿದ್ದರು ಎನ್ನುವ ಕಾರಣಕ್ಕೆ ಅವರ ಹೆಸರನ್ನು ಉಲ್ಲೇಖಿಸಿದೆ. ಇದು ಇಂದಿಗೆ ಮನೆಮನೆಯ ಕಥೆ. ಇನ್ನು ದ್ವಾಪರ ಯುಗ ಎಂದ ತಕ್ಷಣ ನಮಗೆ ನೆನಪಾಗುವುದೇ ದಾಯಾದಿಗಳ ಕಲಹ. ಇವೆಲ್ಲವನ್ನೂ ಒಂದು ಬದಿಗಿಟ್ಟು ಇಂದಿನ ಸಿನಿಮಾ ನೋಡಿ. ಅದ್ಯಾವ ಭಾಷೆಯ ಸಿನಿಮಾ ಇರಲಿ ಅಲ್ಲೆಲ್ಲಾ ಸಿಗುವುದು ಹೊಡೆದಾಟ, ಕಚ್ಚಾಟ. ಭಾರತೀಯ ಸಿನೆಮಾಗಳಂತೂ ಕಳೆದ ಎರಡು ಮೂರು ವರ್ಷದಿಂದ ಕಿತ್ತಾಟ, ಬಡಿದಾಟ ಜನರಿಗೆ ಇಷ್ಟ ಎನ್ನುವುದನ್ನು ಅರಿತು ಅವವೇ ಚರ್ವಿತ ಚರ್ವಣ ಸಿನಿಮಾಗಳನ್ನು ಹೊಸೆಯುತ್ತಿವೆ. ಇವೆಲ್ಲಾ ಏಕಾಗುತ್ತದೆ ಎಂದರೆ ನಮ್ಮ ನಿಜವಾದ, ಸಹಜವಾದ ಗುಣವೇ ಕಿತ್ತಾಟದ್ದು, ಉಳಿವಿಗಾಗಿ, ಬೆಳವಣಿಗೆಗಾಗಿ ಕಿತ್ತಾಡುವುದು ಪ್ರಾಣಿ ಧರ್ಮ, ಪ್ರಕೃತಿ ಧರ್ಮ.

ನಾವು ಕಿತ್ತಾಡದೆ ಬದುಕಬಲ್ಲೆವೇ? ಕಳೆದ 80 ವರ್ಷದಲ್ಲಿ ಅಂದರೆ ಎರಡನೇ ಮಹಾಯುದ್ಧದ ನಂತರ ಜಗತ್ತಿನಲ್ಲಿ ಕಿತ್ತಾಟ ಸಾಕಷ್ಟು ಕಡಿಮೆಯಾಗಿದೆ. ಕಿತ್ತಾಟ ಕಡಿಮೆಯಾದಾಗ ಜಗತ್ತು ಅಭಿವೃದ್ಧಿ ಹೊಂದುತ್ತದೆ. ಆಗೆಲ್ಲಾ ಕಲೆ, ಸಾಹಿತ್ಯ, ಸಂಗೀತ ಮುನ್ನೆಲೆಗೆ ಬರುತ್ತದೆ. ನಾಗರಿಕತೆ ಬೆಳೆಯುತ್ತದೆ. ಸಮಾಜ, ಜಗತ್ತು ಮತ್ತೆ ಮಗ್ಗುಲು ಬದಲಿಸುವ ಸಾಧ್ಯತೆಯಿರುವ ಈ ಸಮಯದಲ್ಲಿ ಕಚ್ಚಾಟದಿಂದ ಯಾವ ಪ್ರಯೋಜನವಿಲ್ಲ ಎಂದು ಕೂಗಿ ಹೇಳಬೇಕು ಎನ್ನಿಸುತ್ತಿದೆ. ಆದರೆ ಹೇಳುವುದು ಯಾರಿಗೆ? ಹೇಳಿದರೂ ಕೇಳುವರಾರಿಲ್ಲಿ?

ಕೊನೆಯದಾಗಿ: ಜಗತ್ತಿನೆಲ್ಲೆಡೆ ಮನುಷ್ಯ ಸೇಮ್. ಅದೇ ರಾಗ ದ್ವೇಷ, ಅದೇ ನೋವು, ಹತಾಶೆ, ಸುಖ, ಸ್ವಾರ್ಥ.., ಸೇಮ್ .. ಯಾವುದೂ ಬದಲಿಲ್ಲ. ಅವನ/ಅವಳ ಮೂಲ ಗುಣ ಕಿತ್ತಾಟ. ಅದಕ್ಕೆ ಕಾರಣಗಳು ಬೇಕಲ್ಲ, ಹೀಗಾಗಿ ಜಾತಿ, ಧರ್ಮ, ಭಾಷೆ ಸಾಧನವಾಗುತ್ತದೆ. ಅದು ಮುಗಿದ ಮೇಲೆ ಇನ್ನಷ್ಟು ಉಪಭಾಷೆ, ಉಪಪಂಗಡವಾಗಿ ಬೇರ್ಪಡುತ್ತಾನೆ, ನಂತರ ಮತ್ತದೇ ಪ್ರಶ್ನೆ, ಅಯ್ಯಗಳಿರಾ ನೀವೆಲ್ಲ ಒಂದೇ ಜಾತಿಯವರು. ಒಂದೇ ಕುಲ, ಗೋತ್ರದವರು. ನಿಮ್ಮ ಆಚಾರ ವಿಚಾರ ಎಲ್ಲವೂ ಸೇಮ್, ಮತ್ತೇಕೆ ಕಿತ್ತಾಡುತ್ತಿರಿ? ಏಕೆಂದರೆ ಅವನ /ಅವಳ ಗುಣವೇ ಕಿತ್ತಾಡುವುದು.

ಅರ್ಥವಿಷ್ಟೆ, ನಾವು ಮನುಷ್ಯ ಜಾತಿ ಇರುವುದೇ ಹೀಗೆ, ಇಂದು ಜಗಳವಾಗಬೇಕಿರುವುದು/ಹೋರಾಟವಾಗಬೇಕಿರುವುದು, ಹೆಚ್ಚುತ್ತಿರುವ ಅಸಮಾನತೆ ಬಗ್ಗೆ, ಹೆಣ್ಣು ಗಂಡಿನ ನಡುವಿನ ತಾರತಮ್ಯದ ಬಗ್ಗೆ, ನಾವಿರುವ ಮನೆಯನ್ನು ಕಾದ ಕಾವಲಿ ಮಾಡಿಕೊಂಡಿರುವ ಮುಟ್ಠಾಳತನದ ಬಗ್ಗೆ! ಆದರೆ ನಮಗಿದಾವುದೂ ಬೇಡ. ನಮ್ಮಿಷ್ಟದ ಕಚ್ಚಾಟ ಮಾತ್ರ ನಮಗೆ ಸಾಕು.

ಪ್ರಸ್ತುತ

ಸಂದೀಪ್ ಶರ್ಮಾ ಮೂಟೇರಿ

ಯುವ ಮನಸ್ಸಿನ ನೈತಿಕ ಬತ್ತಳಿಕೆ ಖಾಲಿ

ಇಂದಿನ ಯುವ ಪೀಳಿಗೆಯು ಕ್ರಿಕೆಟ್ ಆಟಗಾರರು ಮತ್ತು ಸಿನಿಮಾ ನಟರನ್ನು ಅತಿಯಾಗಿ ಆರಾಧಿಸುವ ಪ್ರವೃತ್ತಿ ಚಿಂತನಾರ್ಹವಾಗಿದೆ. ಈ ಎರಡು ವೃತ್ತಿಗಳಿಗೂ ಸಮಾಜದ ಇತರ ಮಹತ್ವದ ಪಾತ್ರಗಳಿಗೂ ನಡುವೆ ಸಮತೋಲನ ಕಾಪಾಡುವ ಸಂಸ್ಕೃತಿ ಮತ್ತು ವಿವೇಕವನ್ನು ಯುವಜನತೆಗೆ ಬೆಳೆಸುವುದು ಅತ್ಯಗತ್ಯವಾಗಿದೆ. ಇಲ್ಲದಿದ್ದರೆ, ಸಮಾಜದ ದಿಕ್ಕು ತಪ್ಪಿ ಇನ್ನಷ್ಟು ಸೂತಕದ ಛಾಯೆ ಆವರಿಸುವುದರಲ್ಲಿ ಅತಿಶಯೋಕ್ತಿಯಿಲ್ಲ. ಸಿನಿಮಾ ನಟರನ್ನು ಕಪೋಲ ಕಲ್ಪಿತ ನಾಯಕರನ್ನು ಕೇವಲ ನಮ್ಮಂತೆ ಮನುಷ್ಯರು ಎಂದು ಗೌರವಿಸುವ ಬದಲು ಅವರನ್ನು ಅತಿಮಾನುಷರನ್ನಾಗಿ ಪೂಜಿಸುವ ಪ್ರವೃತ್ತಿ ಮತ್ತು ಕ್ರಿಕೆಟ್ ಆಟಗಾರರನ್ನು ಕ್ರೀಡಾಪಟುಗಳೆಂದು ಕಾಣದೆ ಅತಿಯಾಗಿ ಪೂಜಿಸಿ ಉನ್ನತ ಮಟ್ಟಕ್ಕೇರಿಸುವ ಮನೋಭಾವ ಸಮಾಜದಲ್ಲಿ ವ್ಯಾಪಕವಾಗಿ ಗೋಚರಿಸುತ್ತಿದೆ. ಹೆಚ್ಚು ವಿಷಾದದ ಸಂಗತಿ ಎಂದರೆ, ಸಮಾಜಕ್ಕೆ ಬೇಕಾದ ಆದರ್ಶ ವ್ಯಕ್ತಿಗಳನ್ನು ಮರೆತು ತಮ್ಮ ಯುವ ಮನಸ್ಸುಗಳಿಂದ ಅದೃಶ್ಯರಾಗಿಸಿದ್ದಾರೆ.

ರಾಷ್ಟ್ರಕ್ಕೆ ಅನ್ನವನ್ನು ನೀಡುವ ರೈತನಿಗೆ ಗೌರವವಿಲ್ಲ, ದೇಶದ ರಕ್ಷಣೆಗಾಗಿ ಪ್ರಾಣವನ್ನು ಅರ್ಪಿಸುವ ಸೈನಿಕ ನಿಜವಾದ ವೀರ, ಆದರೆ ಅವನು ನಕಲಿ ಹೀರೋ ಎನಿಸಿಕೊಂಡು ಜೀವನೋಪಾಯಕ್ಕಾಗಿ ಹಂಬಲಿಸುತ್ತಿರುವುದು ಕಡು ವಿಷಾದದ ಸಂಗತಿಯಾಗಿದೆ. ಜ್ಞಾನದೀಪವನ್ನು ಹಿಡಿದಿಡುವ ಶಿಕ್ಷಕರು ನಿಸ್ವಾರ್ಥ ಸೇವಕರು, ಆದರೆ ಅವರಿಗೆ ಸಮಾಜದಿಂದ ಸರಿಯಾದ ಮನ್ನಣೆ ದೊರಕುವುದಿಲ್ಲ, ಗೌರವವಂತು ದೂರದ ಮಾತಾಗಿಯೇ ಉಳಿದಿದೆ. ಇದಲ್ಲವೇ ವಿಪರ್ಯಾಸ! ಯಾರು ಯುವ ಪೀಳಿಗೆಯ ಆದರ್ಶರಾಗಿರಬೇಕೋ, ಅವರೆಲ್ಲರೂ ಜೀವನದ ಸಾಹಸದಲ್ಲಿ ಅಗೋಚರರಾಗಿದ್ದಾರೆ.

ಇದೇ ಯುವ ಪೀಳಿಗೆಯ ಆದರ್ಶಗಳಾಗಬೇಕಾದವರ ಬದಲು, ಸಿನಿಮಾ ನಟರು ಮತ್ತು ಕ್ರಿಕೆಟ್ ಆಟಗಾರರು ಅವರ ಕಾಲ್ಪನಿಕ ಲೋಕದ ದೇವತೆಗಳಾಗಿ ಮಾರ್ಪಟ್ಟಿದ್ದಾರೆ. ಪರದೆಯ ಮೇಲೆ ಬಣ್ಣದ ವೇಷ ಧರಿಸಿ, ಬರೆಹಗಾರರ ಸಾಲುಗಳನ್ನು ಉಚ್ಚರಿಸುವ ನಟನಿಗಾಗಿ ಯುವಕರು ಉನ್ಮತ್ತರಾಗುತ್ತಾರೆ. ಅವನ ಅಭಿನಯಕ್ಕಾಗಿ ಟಿಕೆಟ್ ಕೊಂಡು ಸಿನಿಮಾ ನೋಡುವ ಪ್ರೇಕ್ಷಕರು ಅವನ ಅನ್ನದಾತರಾಗಿದ್ದರೂ, ಯುವ ಮನಸ್ಸುಗಳು ಅವನನ್ನು ಜೀವನದ ಮಾರ್ಗದರ್ಶಕನೆಂದು ಭ್ರಮಿಸುತ್ತವೆ. ಇದು ಎಂತಹ ವಿರೋಧಾಭಾಸ! ಅತ್ತ ಆಟಗಾರರನ್ನು ಆಟಗಾರಂತೆ ನೋಡದೆ ತಮ್ಮ ಹರೆಯ ದಿನವನ್ನು ಕಳೆದುಕೊಳ್ಳುತ್ತಿದ್ದಾರೆ.

ಈ ಬೌದ್ಧಿಕ ದೌರ್ಬಲ್ಯ ಯುವ ಮನಸ್ಸುಗಳನ್ನು ಎತ್ತ ತಂದು ನಿಲ್ಲಿಸಿದೆ! ಸಿನಿಮಾ ನಾಯಕರು ಮಾಡುವ ಅಪರಾಧಗಳನ್ನು ಸಮಾಜ ಮರೆತುಬಿಡಬೇಕು ಅಥವಾ ಕ್ಷಮಿಸಬೇಕು ಎಂಬ ನಿರೀಕ್ಷೆ ಇಂದಿನ ಯುವಜನತೆಯಲ್ಲಿ ಕಂಡುಬರುವುದು ಶೋಚನೀಯ. ಕ್ರಿಕೆಟ್ ಮೈದಾನದಲ್ಲಿ ಯಶಸ್ಸು ಸಾಧಿಸಿದರೆ ಅದು ಜೀವನದ ಸಾರ್ಥಕತೆ ಎಂಬ ಭ್ರಮೆ ಪಡೆದು, ಹಣಕ್ಕಾಗಿ ಆಡುವ ಕ್ರೀಡಾಪಟುಗಳನ್ನು ದೇವತಾ ಸ್ಥಾನದಲ್ಲಿ ಇಡುವ ಅತಾರ್ಕಿಕ ಭಕ್ತಿ ಇಂದಿನ ಯುವಜನರಲ್ಲಿ ಬೇರೂರಿದೆ. ಸರಕಾರಗಳು ಸಿನಿಮಾ ಮತ್ತು ಕ್ರಿಕೆಟ್ ಉದ್ಯಮಗಳಿಗೆ ಅನಾವಶ್ಯಕ ಪ್ರಾಶಸ್ತ್ಯ ನೀಡಿ, ಯುವಜನರ ಮನಸ್ಸಿನಲ್ಲಿ ತಪ್ಪು ಸಂದೇಶಗಳನ್ನು ಬಿತ್ತುತ್ತಿವೆ. ಸಿನಿಮಾ ತಾರೆಗಳಿಗೆ ರಾಜ್ಯ ಪ್ರಶಸ್ತಿಗಳು, ಕ್ರಿಕೆಟ್ ಆಟಗಾರರಿಗೆ ಅತಿಯಾದ ಗೌರವಗಳು ಮತ್ತು ಸೌಲಭ್ಯಗಳನ್ನು ನೀಡುವ ಮೂಲಕ ಯುವಜನರಿಗೆ ತಪ್ಪು ದಿಕ್ಕನ್ನು ತೋರಿಸುತ್ತಿವೆ.

ಸಿನಿಮಾ ಮತ್ತು ಕ್ರಿಕೆಟ್ ಹೀರೋಗಳ ಕಾನೂನು ಉಲ್ಲಂಘನೆಗಳನ್ನು ಸಮಾಜ ಸಹಿಸಿಕೊಳ್ಳುವ ಮನೋಭಾವ ಹೆಚ್ಚು ಅಪಾಯಕಾರಿ. ಚಿನ್ನಸ್ವಾಮಿ ಕ್ರೀಡಾಂಗಣದ ದುರಂತದ ನಂತರವು ಸ್ಟೇಡಿಯಂ ಹೊರಗೆ ಜನರು ಪ್ರಾಣಬಿಡುತ್ತಿರುವಾಗಲೂ ಒಳಗೆ ಸಮಾರಂಭವನ್ನು ನಡೆಸುವ ನಿಷ್ಠುರತೆ ನೋಡಬೇಕಾಯಿತು. ಇದಕ್ಕೆ ಜವಾಬ್ದಾರರಾದ ರಾಜ್ಯ ಸರಕಾರ, ಆರ್‌ಸಿಬಿ ಫ್ರ್ಯಾಂಚೈಸಿ ಮತ್ತು ಕೆ. ಎಸ್‌ಸಿಎ ವಿರುದ್ಧ ಕಾನೂನು ಕ್ರಮ ಕೈಗೊಳ್ಳಲಾಗಿದ್ದರೂ, ಅಭಿಮಾನಿಗಳು ಇನ್ನೂ ಅವರನ್ನು ಸಮರ್ಥಿಸುವ ಮನೋಭಾವ ಹೊಂದಿರುವುದು ವಿಷಾದನೀಯ. ಕ್ರಿಕೆಟ್ ಕೂಡ ಎಲ್ಲಾ ಆಟಗಳಂತೆ ಅದು ಆಟ, ಕ್ರಿಕೆಟರ್ ಆಟಗಾರನೇ ಹೊರತು ಅತಿಮಾನುಷ ಶಕ್ತಿಯಲ್ಲ ಎನ್ನುವ ವಾಸ್ತವತೆಯನ್ನು ಈಗಿನ ಮಕ್ಕಳು, ಪ್ರೌಢರು ಹಾಗೂ ಯುವಕರಿಗೆ ಮನದಟ್ಟು ಮಾಡಿಕೊಡಬೇಕಾಗಿದೆ.

ಸರಕಾರಿ ನೌಕರರ ಹೊಸ ಪಿಂಚಣಿ ಯೋಜನೆಗೊಂದು ಪರ್ಯಾಯ ಯೋಚನೆ

ಸರಕಾರಿ ಸಮಾಚಾರ

ಬೆಳ್ಳೆ ಚಂದ್ರಶೇಖರ ಶೆಟ್ಟಿ
vveditoped@gmail.com

ಕೇಂದ್ರ ಮತ್ತು ರಾಜ್ಯ ಸರಕಾರದ ನೌಕರರು 2004 ರ ಹಿಂದೆ ಜಾರಿಯಲ್ಲಿದ್ದ ಹಳೆ ಪಿಂಚಣಿ ನಿಯಮಾವಳಿ (ಸ್ಥಾಪಿತ ಕಲ್ಪಿತಜಿಟ್ಟಣಿತ)ಯನ್ನೇ ಪುನಃ ಜಾರಿಗೊಳಿಸಬೇಕೆಂಬ ಒತ್ತಾಯವನ್ನು ಸರಕಾರದ ಮೇಲೆ ತರುತ್ತಿದ್ದಾರೆ. ಕೆಲವು ರಾಜ್ಯಗಳು ಹೊಸ ಪಿಂಚಣಿ ಯೋಜನೆಯನ್ನು(ಫೆಕಖ) ವಾಪಸ್ಸು ಪಡೆದು ನೌಕರರ ಒತ್ತಾಯಕ್ಕೆ, ಮತ ಪಡೆಯುವ ದೂರಾಲೋಚನೆಯಿಂದ ಹಿಂದೆ ಮುಂದೆ ಯೋಚಿಸದೆ ವಾಪಸ್ ಪಡೆದು ರಾಜ್ಯದ ಸರಕಾರಿ ನೌಕರರಿಗೆ ಹಳೆ ಪಿಂಚಣಿ ನಿಯಮಾವಳಿಯನ್ನೇ ಪುನಃ ಜಾರಿಗೊಳಿಸಿವೆ. ಇನ್ನೂ ಹಲವು ರಾಜ್ಯಗಳಲ್ಲಿ ರಾಜಕೀಯ ಪಕ್ಷಗಳು ಮತಗಳಿಕೆಯ ಅಸ್ತ್ರವಾಗಿ ತಮ್ಮ ಪಕ್ಷ ಆಡಳಿತಕ್ಕೆ ಬಂದರೆ ಹಳೆ ಪಿಂಚಣಿ ಯೋಜನೆಯನ್ನು ಪುನಃ ಜಾರಿಗೆ ತರುವುದಾಗಿ ಆಶ್ವಾಸನೆ ನೀಡಿವೆ. ಕೇಂದ್ರ ಸರಕಾರವೂ ಇದಕ್ಕೆ ಹೊರತಾಗಿಲ್ಲ. ಕರ್ನಾಟಕ ಸರಕಾರವೂ ಸಹ ನೌಕರರ ಬೇಡಿಕೆಗೆ ಸ್ಪಂದಿಸಿ ಹಳೆ ಪಿಂಚಣಿ ಯೋಜನೆಯನ್ನು ಪುನಃ ಜಾರಿಗೆ ತರುವಲ್ಲಿ ಆಗಬಹುದಾದ ಗುಣಾವಗುಣಗಳ ಅಧ್ಯಯನ ಕೈಗೊಂಡು ವರದಿ ಸಲ್ಲಿಸಲು ಜ್ಞಾಪನವನ್ನು ಹೊರಡಿಸಿದೆಯಾದರೂ ಹಳೆ ಪಿಂಚಣಿ ಯೋಜನೆಯನ್ನು ಪುನಃ ತರುವ ಖಾತ್ರಿಯನ್ನಂತೂ ನೀಡಿಲ್ಲ. ಈ ಕ್ರಮವು ಸದ್ಯಕ್ಕೆ ತಕ್ಕ ಮಟ್ಟಿಗೆ ನೌಕರರು ಕಾಯುವ ತಾಳ್ಮೆಗೆ ಒಳಪಡುವಂತಾಗಿದೆ. ಸರಕಾರಗಳು ರಚಿಸಿರುವ ಸಮಿತಿಯಲ್ಲಿ ಸರಕಾರದ ವೇತನ-ಸೌಲಭ್ಯ ಪಡೆಯುವ ಅಧಿಕಾರಿಗಳೇ ಸದಸ್ಯರಾಗಿದ್ದಾರೆ. ಆರ್ಥಿಕ-ಸಾಮಾಜಿಕ, ಆಡಳಿತ ವಿಷಯತಜ್ಞರಾಗಲಿ ಅಥವಾ ಪರಿಣಿತ ಸ್ವತಂತ್ರ ಸದಸ್ಯರಾಗಲೀ ಈ ಸಮಿತಿಯಲ್ಲಿಲ್ಲ.

ಯಾವುದೇ ದುಡಿಯುವ ನೌಕರರಿಗೆ ಅವರು ನಿವೃತ್ತಿ ಹೊಂದಿದಾಗ ಗೌರವಯುತ ಜೀವನ ಸಾಗಿಸಲು ಪಿಂಚಣಿ ತೀರಾ ಅಗತ್ಯ. ಪಿಂಚಣಿ ನೌಕರರಿಗೆ ಮಾಲೀಕ ಅಥವಾ ಸರಕಾರ ನೀಡುವ ಉಪಕಾರ ಅಥವಾ ದಾನವಲ್ಲ; ಅದು ಅವರು ಸಲ್ಲಿಸಿದ ಸೇವೆಯನ್ನು ಗುರುತಿಸಿ ನಿವೃತ್ತಿ ನಂತರ ಜೀವಿಸಲು ಪಾವತಿಸುವ ಬದ್ಧತೆಯ ಆದಾಯವೆಂದು ನಮ್ಮ ದೇಶದ ಘನ ಸರ್ವೋಚ್ಚ ನ್ಯಾಯಾಲಯವು ಹಲವು ಬಾರಿ ತೀರ್ಪಿನಲ್ಲಿ ಘೋಷಿಸಿದೆ. ವರಮಾನ ಕಾಯ್ದೆಯಡಿಯಲ್ಲಿಯೂ ಪಿಂಚಣಿಯನ್ನು ವೇತನವೆಂದೇ ಪರಿಗಣಿಸಲಾಗಿದೆ.

ನಮ್ಮ ದೇಶದಲ್ಲಿ ಜನವರಿ 2004ರಿಂದ ಕೇಂದ್ರ ಸರಕಾರಿ ನೌಕರರಿಗೆ ಹಾಗೂ ಇತರೆ ರಾಜ್ಯಗಳಲ್ಲಿ ನಂತರದ ದಿನಾಂಕದಿಂದ (ಕರ್ನಾಟಕದಲ್ಲಿ ಏಪ್ರಿಲ್ 2006 ರಿಂದ) ಎನ್‌ಪಿಎಸ್ ಜಾರಿಗೆ ಬಂದಿದೆ. ಇಂತಹ ದಿನಾಂಕದ ನಂತರ ಸೇವೆಗೆ ಸೇರುವ ಎಲ್ಲ ಸರಕಾರಿ ನೌಕರರಿಗೆ ಇದು ಅನ್ವಯಿಸುತ್ತದೆ. ಹಳೆ ಪಿಂಚಣಿ ನಿಯಮಾವಳಿಯಲ್ಲಿ 15 ವರ್ಷಗಳ ಸೇವೆ ಪೂರೈಸಿದ ಸರಕಾರಿ ನೌಕರರು ಅವರು ಸಲ್ಲಿಸಿರುವ ಸೇವಾವಧಿ ಅವಲಂಬಿಸಿ ಪ್ರತಿ ತಿಂಗಳೂ ಪಿಂಚಣಿ ಪಡೆಯಲು ಅರ್ಹರಾಗುತ್ತಾರಲ್ಲದೆ ವರ್ಷದಲ್ಲಿ ಆರು ತಿಂಗಳಿಗೊಮ್ಮೆ ಗ್ರಾಹಕ ಬೆಲೆ ಸೂಚ್ಯಂಕನುಸಾರ ಸೇವೆಯಲ್ಲಿರುವ ನೌಕರರಿಗೆ ನೀಡಿದ ದರದಂತೆಯೇ ತುಟ್ಟಿಭತ್ಯೆಯನ್ನೂ ನೀಡಲಾಗುತ್ತದೆ. ಅಷ್ಟೇ ಅಲ್ಲದೆ, ಸೇವೆಯಲ್ಲಿದ್ದಾಗ ಅಥವಾ ನಿವೃತ್ತಿಯ ನಂತರ ನಿಧನರಾಗುವ ನೌಕರನ/ಳ ಪತ್ನಿ/ಪತಿಯೂ ಸಹ ಜೀವನಪರ್ಯಂತ ನಿಗದಿತ ಕುಟುಂಬ ಪಿಂಚಣಿಗೆ ಅರ್ಹರಾಗುತ್ತಾರೆ.

ಹಳೆ ಪಿಂಚಣಿ ನಿಯಮಾವಳಿಯಲ್ಲಿ ಸೇವಾವಧಿ ಪೂರ್ತಿ ಹಾಗೂ ನಂತರವೂ ಪಿಂಚಣಿ/ಕುಟುಂಬ ಪಿಂಚಣಿಗೆ ನೌಕರರಿಂದ ಯಾವುದೇ ವಂತಿಕೆ ಪಡೆಯಲಾಗುವುದಿಲ್ಲ. ಸಂಪೂರ್ಣವಾಗಿ ಸರಕಾರವೇ ಖಜಾನೆಯಿಂದ ಭರಿಸುತ್ತದೆ. ಹಳೆ ಪಿಂಚಣಿ ನಿಯಮಾವಳಿಯಲ್ಲಿ ನೌಕರರ ಪಿಂಚಣಿ-ಕುಟುಂಬ ಪಿಂಚಣಿಯ ವೆಚ್ಚ ಪೂರ್ಣವಾಗಿ ಸರಕಾರವೇ ಭರಿಸುವ ವೆಚ್ಚವು ಬೃಹದಾಕಾರವಾಗಿ ಹಿಗ್ಗುತ್ತಾ ಸರಕಾರದ ಆಯವ್ಯಯದ ಬಹುಪಾಲು ನಿಧಿಯನ್ನು ಈ ಬಾಬತ್ತಿಗೇ ಮೀಸಲಾಗಿಡಬೇಕಾಗುತ್ತದೆ. ಈ ರೀತಿ ನಿವೃತ್ತಿ ನಂತರವೂ ಸರಕಾರವೇ ನೌಕರರಿಗೆ ಪಿಂಚಣಿ/ಕುಟುಂಬ ಪಿಂಚಣಿ ವೆಚ್ಚವನ್ನು ಭರಿಸುವ ಬದ್ಧತೆಯ ವ್ಯವಸ್ಥೆ ಇತರೆ ಪ್ರಗತಿಪರ ದೇಶಗಳಲ್ಲಿ ಕಂಡುಬರುವುದಿಲ್ಲ. ನಿವೃತ್ತಿಯ ನಂತರ ಸರಕಾರವೇ ನಿವೃತ್ತರನ್ನು ಪೊರೆಯುವ ವ್ಯವಸ್ಥೆ ಹಲವು ದೇಶಗಳಲ್ಲಿ ಇದೆಯಾದರೂ , ನೌಕರರ ಸೇವಾವಧಿಯಲ್ಲಿ ಅವರ ವೇತನದಿಂದ ಯಾವುದೇ ವಿನಾಯಿತಿಯಿಲ್ಲದೆ ತೆರಿಗೆಯ ರೂಪದಲ್ಲಿ ಎಲ್ಲರಿಂದಲೂ ಹಣವನ್ನು ಮುಂದಾಲೋಚನೆಯಿಂದ ಪಡೆದಿರುತ್ತವೆ . ಆದರೆ ನಮ್ಮ ದೇಶದಲ್ಲಿ ಸರಕಾರೇತರ ನೌಕರರ ಹೊರತಾಗಿ ಸರಕಾರಿ ನೌಕರರಿಂದ ಅವರ ನಿವೃತ್ತಿ ನಂತರದ ಭವಿಷ್ಯದ ಪಾಲನೆಗಾಗಿ ಯಾವುದೇ ವಂತಿಗೆಯನ್ನು 2004ರಲ್ಲಿ ಎನ್‌ಪಿಎಸ್ ಜಾರಿಗೆ ಬರುವವರೆಗೂ ಪಡೆಯದೇ ಸರಕಾರವೇ ಪೂರ್ತಿಯಾಗಿ ಭರಿಸುತಿತ್ತು. ನೌಕರರ ಸಂಖ್ಯೆ, ವೇತನ, ಪಿಂಚಣಿ, ಕುಟುಂಬ ಪಿಂಚಣಿಗಳ ಮೊತ್ತವೂ ಒಂದೇ ಸಮನೆ ಏರುತ್ತ ನಿವೃತ್ತರ ಜೀವಿತಾವಧಿ, ಪಿಂಚಣಿ-ಕುಟುಂಬ ಪಿಂಚಣಿದಾರರ ಸಂಖ್ಯೆಯ ಏರಿಕೆಯಿಂದ ಆಯವ್ಯಯದ ಬಹುಭಾಗವನ್ನು ಇದಕ್ಕಾಗಿಯೇ ಕಾದಿರಿಸಬೇಕಾದ ಪರಿಸ್ಥಿತಿ ತಲೆದೋರಿತಲ್ಲದೆ ಪಿಂಚಣಿದಾರರ ಸಂಖ್ಯೆಯು ಸೇವೆಯಲ್ಲಿರುವ ನೌಕರರ ಸಂಖ್ಯೆಯನ್ನೇ ಮೀರಬಹುದೆಂಬ ಸೂಚನೆ ಸಿಕ್ಕಾಗ ಸರ್ಕಾರ ಈ ಬಗ್ಗೆ ಸೂಕ್ತ ಬದಲಿ ಯೋಜನೆಯೊಂದರಿಂದ ಕಡಿವಾಣ ಹಾಕುವ ಪ್ರಮೇಯ ಸಾರ್ವಜನಿಕರ ಹಿತದೃಷ್ಟಿಯಿಂದ ಅನಿವಾರ್ಯವಾಗಿತ್ತು. ಈ ಸಂದರ್ಭದಲ್ಲಿ ಉದ್ಭವಿಸಿದ್ದೇ 2004ರ ರಾಷ್ಟ್ರೀಯ ಪಿಂಚಣಿ ಯೋಜನೆ.

ಎನ್‌ಪಿಎಸ್ ಯೋಜನೆ ಜಾರಿಯಾದ ದಿನಾಂಕದಿಂದ ಸೇವೆಗೆ ಸೇರುವ ಪ್ರತಿ ಸರಕಾರಿ ನೌಕರನೂ ತನ್ನ ಮಾಸಿಕ ವೇತನದ (ಮೂಲವೇತನ ಮತ್ತು ತುಟ್ಟಿ ಭತ್ಯೆ ಸೇರಿ) ಶೇ.10 ನೌಕರರ ಪಾಲಿನ ವಂತಿಕೆಯನ್ನೂ ಮತ್ತು ಸರಕಾರವು ಅದೇ ರೀತಿ ಶೇ.10 ತನ್ನ ಪಾಲಿನ ವಂತಿಕೆಯನ್ನು (ಪ್ರಸಕ್ತ ಅದನ್ನು ಶೇ.14 ಕ್ಕೆ ಹೆಚ್ಚಿಸಲಾಗಿದೆ) ನೀಡಿ ನಿಧಿಯನ್ನು ಸ್ಥಾಪಿಸಬೇಕು. ಈ ನಿಧಿಯ ಉಸ್ತುವಾರಿಯ ನಿರ್ವಹಣೆಗೆ 'ವ್ಯವಸ್ಥಾಪಕ'(ಫಂಡ್ ಮ್ಯಾನೇಜರ್) ಸಂಸ್ಥೆಗೆ ವಹಿಸಬೇಕು. ನೌಕರನು ನಿವೃತ್ತಿ ಹೊಂದಿದಾಗ/ಸೇವೆಯಿಂದ ಮುಕ್ತಿ ಹೊಂದಿದಾಗ ಆತನ ಖಾತೆಯಲ್ಲಿರುವ ಒಟ್ಟು ಹಣದ ಶೇಕಡಾ 60 ರಷ್ಟನ್ನು ಪಡೆಯಬಹುದು. ಉಳಿದ ಶೇ.40 ಆತನ ಪಿಂಚಣಿ ಪಾವತಿಗೆ ವಿನಿಯೋಗಿಸಲು ಉಪಯೋಗಿಸಲಾಗುವುದು. ಈ ಯೋಜನೆಯಲ್ಲಿಯ ಪಿಂಚಣಿ ನಿಧಿಯ ಮೊತ್ತವನ್ನು ಷೇರುಗಳಲ್ಲಿ ತೊಡಗಿಸುವುದರಿಂದ ಅದರ ಮೌಲ್ಯವು ಮಾರುಕಟ್ಟೆ ಏರಿಳಿತಕ್ಕೊಳಪಟ್ಟು ಅಸಲು ಮೊತ್ತಕ್ಕೆ ಸಂಚಕಾರ ಬರಬಹುದೆಂಬ ಅನುಮಾನ ಸಹಜವಾಗಿಯೇ ನೌಕರರನ್ನು ಚಿಂತಿಸುವಂತೆ ಮಾಡಿದೆ. ನೌಕರ ನಿವೃತ್ತಿಯಾದಾಗ ಅಥವಾ ನಿಧನ ಹೊಂದಿದಾಗ ಲಭಿಸುವ ಇಡುಗಂಟು ಹಾಗೂ ಲಭಿಸುವ ಪಿಂಚಣಿ, ಕುಟುಂಬ ಪಿಂಚಣಿಯ ಮೊತ್ತಕ್ಕೆ ಯೋಜನೆಯಲ್ಲಿ ಸ್ಪಷ್ಟತೆಯಿಲ್ಲ. ಸೇವಾವಧಿ ಮುಗಿದ ನಂತರ ಜೀವನಾವಶ್ಯಕ ಮಾಸಿಕ ಆದಾಯದ ಖಾತ್ರಿ ಸ್ಪಷ್ಟತೆಯಿಂದ ತನ್ನ ನಿವೃತ್ತ ಜೀವನವನ್ನು ರೂಪಿಸಿಕೊಳ್ಳುವಲ್ಲಿ ನೆರವಾಗುವಂತಿರಬೇಕು. ಆದರೆ ಸರಕಾರದ ಎನ್‌ಪಿಎಸ್ ಎಡವಿದ್ದೇ ಇಲ್ಲಿ.

ನೌಕರರಿಗೆ ಅನ್ವಯಿಸುವ ಅಥವಾ ಹೊಸದಾಗಿ ಜಾರಿಗೊಳಿಸಲಾಗುವ ಸೇವಾ ಸವಲತ್ತು ನಿಯಮಾವಳಿಗಳ ಬಗ್ಗೆ ನೌಕರರ ವಿಶ್ವಾಸ ಮತ್ತು ನಂಬಿಕೆಯನ್ನು ಸರಕಾರ ಗಳಿಸಿರಬೇಕು. ಹೊರಗಿನ ಸಂಸ್ಥೆ ಫಂಡ್ ವ್ಯವಸ್ಥಾಪಕರ ಬದಲಿಗೆ ಸರಕಾರದ ಸೌಮ್ಯದ ಸಂಸ್ಥೆಯೇ ಆಗಿರುವ ನೌಕರರ ಭವಿಷ್ಯ ನಿಧಿ ಸಂಸ್ಥೆಗೆ ಇದನ್ನು ವಹಿಸಿ ನೌಕರರ ವಿಶ್ವಾಸ ಪಡೆಯಬಹುದಿತ್ತು. ನೌಕರರ ಭವಿಷ್ಯನಿಧಿ ಮತ್ತು ಇತರೆ ಸೌಲಭ್ಯಗಳ ಕಾಯ್ದೆ-1952- ದೇಶದ ಸರಕಾರಿ ಮತ್ತು ಖಾಸಗಿ ಉದ್ಯೋಗಿಗಳ ಸಾಮಾಜಿಕ ಭದ್ರತೆಯ ಪ್ರಮುಖ ಕಾನೂನು. ಇದರಲ್ಲಿ ಪಿಂಚಣಿ,ಕುಟುಂಬ ಪಿಂಚಣಿ, ಮಕ್ಕಳ ಪಿಂಚಣಿ, ಸೌಲಭ್ಯಗಳಲ್ಲದೆ ಸ್ವಂತ ಮನೆ ಹೊಂದಲು, ಮಕ್ಕಳ ಶಿಕ್ಷಣ,ಮದುವೆ, ವೈದ್ಯಕೀಯ ವೆಚ್ಚಕ್ಕಾಗಿ ಮುಂಗಡ ಪಡೆಯಲು ಅವಕಾಶವಿರುವುದಲ್ಲದೆ, ಚಂದಾದಾರ ನೌಕರನು ಸೇವಾವಧಿಯಲ್ಲಿ ನಿಧನ ಹೊಂದಿದರೆ ಯಾವುದೇ ಕನಿಷ್ಠ ಅವಧಿಯ ಸೇವೆ ಸಲ್ಲಿಸಬೇಕೆಂಬ ಷರತ್ತಿಲ್ಲದೆ ಠೇವಣಿ-ಜೋಡಿತ ವಿಮೆ (EDLI) ಯೋಜನೆಯಿಂದ ಮೃತರ ಕುಟುಂಬಕ್ಕೆ 5 ಲಕ್ಷ ರೂ.ಗಳ ಸೌಲಭ್ಯವೂ ಉಂಟು. ವಿಮೆ ಸೌಲಭ್ಯಕ್ಕೆ ನೌಕರನಿಂದ ಯಾವುದೇ ವಂತಿಕೆ ಇರುವುದಿಲ್ಲ. ಅಲ್ಲದೆ ನೌಕರನು ನಿವೃತ್ತಿ ಸಂದರ್ಭದಲ್ಲಿ ಖಾತೆಯಲ್ಲಿರುವ ಪಾವತಿಸಿದ ಪೂರಾ ಮೊತ್ತವನ್ನು ಜತೆಗೆ ಮಾಲೀಕನು ಭವಿಷ್ಯ ನಿಧಿ ಲೆಕ್ಕಕ್ಕೆ ಪಾವತಿಸಿದ ಶೇ.3.67 ಮೊತ್ತವನ್ನು ಬಡ್ಡಿ ಸಮೇತ ಸೇರಿಸಿ ನೀಡಲಾಗುತ್ತದೆ.

ದೇಶಾದ್ಯಂತ ಕಾರ್ಖಾನೆಗಳಲ್ಲಿ, ಅಂಗಡಿ ವಾಣಿಜ್ಯೋದಮಗಳಲ್ಲಿ ಶೇ. 99 ರಷ್ಟು ದುಡಿಯುವ ನೌಕರರಿಗೆ ಅನ್ವಯಿಸುತ್ತಿರುವ ಈ ಕಾಯ್ದೆಯನ್ನು ಸರಕಾರಿ ನೌಕರರಿಗೆ ಅನ್ವಯಿಸಿ ವಿಸ್ತರಿಸಲು ಮೂಲ ಕಾಯಿದೆಗೆ ಕೆಲವು ತಿದ್ದುಪಡಿಯ ಅವಶ್ಯಕವಿದೆ. 'ಸಂಸ್ಥೆ' ಯ ವ್ಯಾಖ್ಯಾನಕ್ಕೆ ಸರಕಾರಿ ನೌಕರರನ್ನೂ 'ನೌಕರ' ಎಂದು ಸೇರಿಸಬೇಕು. ಕಾಯ್ದೆಗೊಳಪಡಿಸುವಲ್ಲಿ ವೇತನದ ಯಾವುದೇ ಮಿತಿಯಿರದೆ ಎಲ್ಲರಿಗೂ ಅನ್ವಯಿಸುವಂತಿರಬೇಕು. (ಪ್ರಸಕ್ತ, ಮೂಲವೇತನ ಮತ್ತು ತುಟ್ಟಿ ಭತ್ಯೆ ಸೇರಿ 15000 ರು.ಗಳ ಮಿತಿಯಿದೆ.) ಇದು ಸರಕಾರಿ ಸೌಮ್ಯದ ಸಂಸ್ಥೆಯಾಗಿರುವುದರಿಂದ ನೌಕರರಲ್ಲೂ ನಂಬಿಕೆ-ವಿಶ್ವಾಸ ಮೂಡಿಸಬಹುದು. ದೇಶದ ಸರಕಾರೇತರ ಕೈಗಾರಿಕೋದ್ಯಮಗಳಲ್ಲಿಯ ಶೇ.98 ರಷ್ಟು ದುಡಿಯುವ ಹಾಗೂ ನಿತ್ಯ 8 -9 ಗಂಟೆಗಳಷ್ಟು ಕಾಲ ಉತ್ಪಾದನಾ ನೌಕರರಿಗೆ ಅನ್ವಯಸುವ ಈ ಕಾಯ್ದೆಯನ್ನು ಶೇ.2ರಷ್ಟಿರುವ ಮತ್ತು ನಿತ್ಯ 6 ರಿಂದ 7 ಗಂಟೆಗಳಷ್ಟು ಅನುತ್ಪಾದಕ ಕೆಲಸ ನಿರ್ವಹಿಸವ ಸರಕಾರಿ ನೌಕರರಿಗೆ ವಿಸ್ತರಿಸುವುದು ಸಮಾನತೆಯ ಹಾಗೂ ರಾಷ್ಟ್ರೀಯ ವೇತನ ನೀತಿಗೂ ಸಮೀಪವೆನಿಸುತ್ತದೆ.

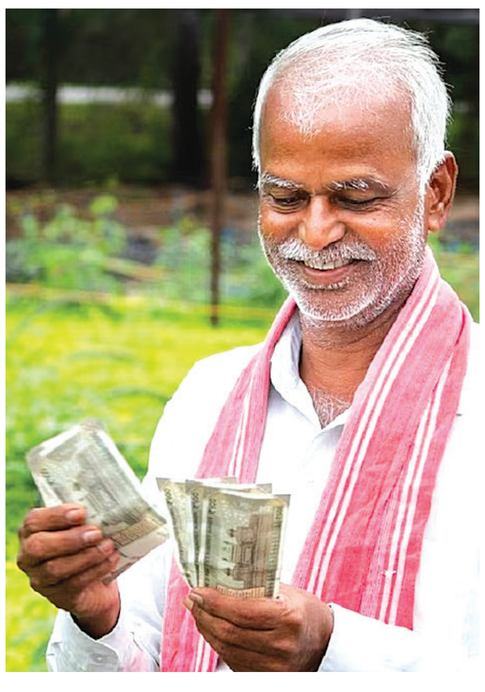

ನಮ್ಮ ದೇಶದ ಯಾವುದೇ ಸರಕಾರವು ತನ್ನ ನೌಕರರಿಗೆ ಹಳೆ ಪಿಂಚಣಿ ನಿಯಮವನ್ನು ಮರಳಿ ಜಾರಿಗೆ ತರುವ ನಿರ್ಧಾರ ಅಥವಾ ರಾಜಕೀಯ ಲಾಭಕ್ಕಾಗಿ ನೀಡುವ ಆಶ್ವಾಸನೆಯು ರಾತ್ರಿ ಕಂಡ ಭಾವಿಗೆ ಹಗಲು ಬಿದ್ದಂತೆ. ಇಂತಹ ಅಪ್ರಬುದ್ಧವಾದ ಅಂತಹ ಯಾವುದೇ ನಿರ್ಧಾರ ದೇಶದ ಸಾಮಾನ್ಯ ಜನರ ಹಿತಕ್ಕೆ,ಆರ್ಥಿಕತೆಗೆ ಎಸಗುವ ದ್ರೋಹ. ಹಳೆ ಪಿಂಚಣಿ ಮರಳಿ ಜಾರಿಗೊಳಿಸಿದರೆ ಸರಕಾರ ಆಯವ್ಯಯವನ್ನು ಸರಿದೂಗಿಸಲಾಗದೆ ತಾನೇ ಹೆಣೆದ ಬಲೆಯಲ್ಲಿ ಸಿಕ್ಕಿಕೊಳ್ಳುವುದರಲ್ಲಿ ಸಂಶಯವಿಲ್ಲ. ಫಲಾನುಭವಿ ನೌಕರರಿಂದ ಯಾವುದೇ ವಂತಿಕೆ ಪಡೆಯದೆ (ನಮ್ಮ ಶಾಸಕರು ಮತ್ತು ಮಂತ್ರಿಗಳಂತೆ!) ಪಿಂಚಣಿ ಸೌಲಭ್ಯ ನೀಡುವುದು ಯಾವುದೇ ಜನ ಕಲ್ಯಾಣಪರ ಸರಕಾರಕ್ಕೆ ತರವಲ್ಲ.

ಇದಕ್ಕೆ ಪರ್ಯಾಯವಾಗಿ ನೌಕರರಿಂದಲೂ ವಂತಿಕೆ ಪಡೆಯಬೇಕಾದ ಅವರಿಗೂ ಅನುಕೂಲಕರವಾದ ಹೊಸ ತೊಂದು ಪಿಂಚಣಿ ಯೋಜನೆಯನ್ನೂ ರೂಪಿಸಿ ಜಾರಿಗೊಳಿಸಬಹುದು. ಈ ಯೋಜನೆಯಲ್ಲಿ, ಪ್ರತಿ ಸರ್ಕಾರಿ ನೌಕರನೂ ತನ್ನ ವೇತನದ ಶೇ.12.5 ರಷ್ಟು (ಮೂಲವೇತನ ಮತ್ತು ತುಟ್ಟಿ ಭತ್ಯೆ ಸೇರಿ) ಪಾವತಿಸುವುದು ಮತ್ತು ಅಷ್ಟೇ ಸಮನಾದ ವಂತಿಕೆಯನ್ನು ಸರಕಾರದಿಂದಲೂ ಪಾವತಿಸುವುದು. ಈ ಪಿಂಚಣಿ ನಿಧಿಯ ನಿರ್ವಹಣೆ ಆಯಾ ಸರ್ಕಾರದ ಹಿಡಿತದಲ್ಲಿರಬೇಕು. ಅಂದರೆ, ಪ್ರತಿ ತಿಂಗಳೂ ಒಟ್ಟು ವೇತನದ ಶೇ. 25ರಷ್ಟು (ಎರಡೂ ಕಡೆ ಸೇರಿ) ನೌಕರನ ಪಿಂಚಣಿ ಖಾತೆಗೆ ಜಮೆ ಆಗುತ್ತದೆ. ಉದಾಹರಣೆಗಾಗಿ ನೌಕರನೊಬ್ಬನ 25 ವರ್ಷದ ಸೇವಾವಧಿಯ ಸರಾಸರಿ ಮಾಸಿಕ ವೇತನ ರೂ.40000. ಅದರಲ್ಲಿ ನೌಕರ ಮತ್ತು ಸರಕಾರದ ವಂತಿಕೆ ಮಾಸಿಕ ರೂ.10000 ಹಾಗೂ ವರ್ಷಕ್ಕೆ ರೂ.1 ಲಕ್ಷ 20 ಸಾವಿರ. ಅಂದರೆ 25 ವರ್ಷಕ್ಕೆ ರು 30 ಲಕ್ಷ. ಈ ಮೊತ್ತಕ್ಕೆ ಶೇಕಡಾ 9 ರಷ್ಟು ಸರಳ ಬಡ್ಡಿಯನ್ನು ಲೆಕ್ಕ ಹಾಕಿದರೆ ಬಡ್ಡಿ ರೂ.33 ಲಕ್ಷದ 91 ಸಾವಿರ ಆಗುತ್ತದೆ (ಭವಿಷ್ಯ ನಿಧಿಯಲ್ಲಿ ಶೇ.8.05ರಷ್ಟು ಬಡ್ಡಿ ದರವಿದೆ) . ಅಂದರೆ, ಅಸಲು ಮೊತ್ತ ಸೇರಿ 25 ವರ್ಷಕ್ಕೆ ನಿವೃತ್ತಿ ಹೊಂದಿದಾಗ ಆತನ ಪಿಂಚಣಿ ಖಾತೆಯಲ್ಲಿ 63 ಲಕ್ಷದ 91 ಸಾವಿರ ರು. ಇರುತ್ತದೆ. ಈ ಮೊತ್ತಕ್ಕೆ ಶೇ.9 ರಷ್ಟು ಬಡ್ಡಿ ಲೆಕ್ಕ ಹಾಕಿದಲ್ಲಿ ವರ್ಷಕ್ಕೆ 5 ಲಕ್ಷದ 75 ಸಾವಿರ ರು. ಹಾಗೂ ತಿಂಗಳಿಗೆ 48 ಸಾವಿರ ರು. ಪಿಂಚಣಿ ರೂಪದಲ್ಲಿ ಪಡೆಯಬಹುದು. ಸೇವಾವಧಿ 25 ರಿಂದ 35 ವರ್ಷದವರೆಗೂ ಅಥವಾ ವಯೋ ನಿವೃತ್ತಿಯ ವಯಸ್ಸಿನವರೆಗೂ ವಿಸ್ತರಿಸುವುದರಿಂದ ಮಾಸಿಕ ಪಿಂಚಣಿ ಮೊತ್ತ ಗಣನೀಯವಾಗಿ ಹೆಚ್ಚುತ್ತದೆ. ಇಲ್ಲಿ ಉದಾಹರಣೆಗಾಗಿ ಕನಿಷ್ಠ ಸರಾಸರಿ ವೇತನವನ್ನು ಲೆಕ್ಕಹಾಕಲಾಗಿದೆ. ಹೆಚ್ಚಿನ ವೇತನ ಶ್ರೇಣಿಗೆ ಲೆಕ್ಕ ಹಾಕಿದಲ್ಲಿ ಅದು ಮಾಸಿಕ ಪಿಂಚಣಿ ಮೂರು ನಾಲ್ಕು ಪಟ್ಟು ಹೆಚ್ಚುತ್ತದೆ. ವಿಶೇಷ ಎಂದರೆ, ಪಿಂಚಣಿದಾರ ನಿಧನ ಹೊಂದಿದರೂ ಕುಟುಂಬ ಪಿಂಚಣಿಯೂ ಕಡಿಮೆಯಾಗದೇ ಅಷ್ಟೇ ದೊರೆಯುತ್ತದೆ. ಪಿಂಚಣಿ ನಿಯಮಾವಳಿಯಲ್ಲಿ ಭಾಗಶಃ ಪಿಂಚಣಿಯನ್ನು ಮುಂಚಿತವಾಗಿ (commutation) ಪಡೆಯುವ ಬಗ್ಗೆ ಅಥವಾ ಮಾಸಿಕ ಪಿಂಚಣಿ ಬಯಸದವರು ಯಾವುದೇ ಸಂದರ್ಭದಲ್ಲಿ ತಮ್ಮ ಖಾತೆಯಲ್ಲಿರುವ ಪೂರ್ಣ ಮೊತ್ತವನ್ನು ಪಡೆಯುವಂತೆ ಮತ್ತು ಪಿಂಚಣಿದಾರನ ನಿಧನದ ನಂತರ ಕುಟುಂಬ ಪಿಂಚಣಿ ಪಡೆಯುವ ನಾಮಿನಿಯೂ ಸಮಾನ ಹಕ್ಕನ್ನು ಪಡೆಯುವಂತಿರಬೇಕು.

ಇಂತಹ ಯೋಜನೆಯಿಂದ ಹೊಸ ಪಿಂಚಣಿ ಯೋಜನೆಗಿಂತ ಕಡಿಮೆ ಖರ್ಚಿನಲ್ಲಿಯೇ (ಶೇ.14ರ ಬದಲಾಗಿ ಶೇ.12 .5) ಹೆಚ್ಚಿನ ಆರ್ಥಿಕ ಹೊರೆಯಿಲ್ಲದೆ ಆರ್ಥಿಕತೆಯನ್ನು ನಿಭಾಯಿಸಬಹುದು. ನೌಕರರ ಪಾಲಿನ ವಂತಿಕೆಯನ್ನೂ 11 .5 ಕ್ಕೆ ಇಳಿಸಲೂಬಹುದು. ಈ ರೀತಿಯ ಖಜಾನೆ ಉಳಿತಾಯದ ಯೋಜನೆಯನ್ನು ರೂಪಿಸದೆ ಹಳೆ ಪಿಂಚಣಿ ಯೋಜನೆಯನ್ನು ಪುನಃ ತಂದಲ್ಲಿ ದೇಶದ ಆರ್ಥಿಕ ವ್ಯವಸ್ಥೆಯ ಮೇಲೆ ಆಗಬಹುದಾದ ಅಪಾಯದ ಚಿತ್ರಣ ಅಂಗೈಯೊಳಗಿನ ಹುಣ್ಣಿನಷ್ಟು ಸ್ಪಷ್ಟ, ಕೇಂದ್ರ ಮತ್ತು ರಾಜ್ಯಸರಕಾರ ಪುನಃ ಹಳೆ ಪಿಂಚಣಿ ಯೋಜನೆ ತರುವ ವಿಚಾರದಲ್ಲಿ ಆಶ್ವಾಸನೆ ನೀಡುವುದು.

ಅಚ್ಚುಕಟ್ಟು ಪ್ರದೇಶ
RNI no: 3918/59
VISHVAVANI, Printed & Published by : VISHWESHWAR BHAT, On behalf of Vishwakshara Media Private Ltd., #483/1A/2A/3 Shri Ram plaza, 3rd floor, opp to Jain college, behind Kotak Mahindra Bank, Club Road, Hubli. Printed at M/s Elegant Offset Printers Pvt. Ltd. Plot No.33/1 & 15/1(part)M.T.Sagar Industrial Estate, Gokul Road, Hubballi-580030.
Editor-in Chief : Vishweshwar Bhat. ಪ್ರಧಾನ ಸಂಪಾದಕ: ವಿಶ್ವೇಶ್ವರ ಭಟ್
CopyRight: Vishwakshara Media Private Ltd. All rights reserved. Reproduction in any manner electronic or otherwise, in whole or in part, without prior written permission is prohibited.
ನಮ್ಮ ಆವೃತ್ತಿಗಳು: ಬೆಂಗಳೂರು, ಹುಬ್ಬಳ್ಳಿ ಮಂಗಳೂರು, ಬೆಳಗಾವಿ ಕಲಬುರಗಿ, ದಾವಣಗೆರೆ
Vol:68, Issue: 35

ಸಮಾಚಾರ ಸಣ್ಣದಲ್ಲ

ಸಿಕ್ಕಿಂ: 6 ಯೋಧರಲ್ಲಿ ಒಬ್ಬರ ಶವ ಪತ್ತೆ

ಗ್ಯಾಂಗ್ಟಕ್: ಜೂ.1ರಂದು ಮೇಘಸ್ಫೋಟದಿಂದಾಗಿ ಧಾರಾಕಾರ ಮಳೆ ಸುರಿದಾಗ ಮಾಂಗನ್ ಜಿಲ್ಲೆಯಲ್ಲಿದ್ದ ಸೇನಾಶಿಬಿರದ ಮಗ್ಗಲಲ್ಲಿದ್ದ ಪರ್ವತದ ಭಾಗ ಕುಸಿದಿದ್ದರಿಂದ 6 ಯೋಧರು ಹುತಾತ್ಮರಾಗಿ, 6 ಮಂದಿ ಕಣ್ಮರೆಯಾಗಿದ್ದರು. ನಾಲ್ವರು ಗಾಯಗೊಂಡಿದ್ದರು. ಕಣ್ಮರೆಯಾಗಿದ್ದವರಿಗಾಗಿ 8 ದಿನಗಳಿಂದಲೂ ಎನ್‌ಡಿಆರ್‌ಎಫ್ ಸೇರಿದಂತೆ ವಿವಿಧ ಸಂಸ್ಥೆಗಳ ನುರಿತ ಸಿಬ್ಬಂದಿಗಳ ತಂಡದಿಂದ ಶೋಧ ಕಾರ್ಯ ನಡೆದಿತ್ತು. ಸೋಮವಾರ ಒಬ್ಬ ಯೋಧನ ಮೃತದೇಹ ಪತ್ತೆಯಾಗಿದೆ. ಮೃತ ಯೋಧನನ್ನು ಸೈನುದ್ದೀನ್ ಪಿ.ಕೆ. ಎಂದು ಗುರುತಿಸಲಾಗಿದೆ. ಉಳಿದ ಐವರು ಯೋಧರಿಗಾಗಿ ಶೋಧ ಕಾರ್ಯ ಮುಂದುವರಿದಿದೆ.

ಛತ್ತೀಸ್‌ಗಢ: ನಕ್ಸಲ್ ಐಇಡಿಗೆ ಎಎಸ್‌ಪಿ ಬಲಿ

ಸುಕ್ಮಾ: ಛತ್ತೀಸ್‌ಗಢದ ಸುಕ್ಮಾ ಜಿಲ್ಲೆಯಲ್ಲಿ ನಕ್ಸಲರಿಟ್ಟಿದ್ದ ಐಇಡಿ ಸೋಮವಾರ ಸ್ಫೋಟಿಸಿದ್ದರಿಂದ ಹಿರಿಯ ಪೊಲೀಸ್ ಅಧಿಕಾರಿ ಆಕಾಶ್ ರಾವ್ ಗಿರೆಪುಂಜೆ ಹುತಾತ್ಮರಾದರು.

ಆಕಾಶ್ ರಾವ್ 2013ರ ಬ್ಯಾಚ್‌ನ ರಾಜ್ಯ ಪೊಲೀಸ್ ಅಧಿಕಾರಿಯಾಗಿದ್ದು, ಕೊಂಟಾ ವಿಭಾಗದಲ್ಲಿ ಎಎಸ್‌ಪಿ ಆಗಿದ್ದರು. ಇತ್ತೀಚೆಗೆ ಬಿಜಾಪುರದಲ್ಲಿ ಇಬ್ಬರು ಮಹಿಳೆಯರು ಸೇರಿದಂತೆ 7 ನಕ್ಸಲರನ್ನು ಪೊಲೀಸ್ ಜಂಟಿ ತಂಡ ಹೊಡೆದುರುಳಿಸಿತ್ತು. ಅದಕ್ಕೆ ಪ್ರತಿಕಾರವಾಗಿ ನಕ್ಸಲರು ಪೊಲೀಸರ ಗಸ್ತು ಮಾರ್ಗದಲ್ಲಿ ಐಇಡಿ ಸ್ಫೋಟಿಸಿದ್ದಾರೆ ಎನ್ನಲಾಗಿದೆ. ಕೊಂಟಾ-ಎರ್ರಾಬೋರ್ ರಸ್ತೆಯ ದೊಂಡ್ರಾ ಗ್ರಾಮ ಬಳಿ ಗಸ್ತು ನಡೆಸಿದ್ದಾಗ ಐಇಡಿ ಸ್ಫೋಟವಾಗಿದ್ದು, ಕೆಲ ಪೊಲೀಸರು ಗಾಯಗೊಂಡಿದ್ದಾರೆ. ನಕ್ಸಲರು ಹಿಂಸಾಚಾರ ಕೈಬಿಟ್ಟು ಶರಣಾಗಿ ಮುಖ್ಯವಾಹಿನಿಗೆ ಬರಬೇಕು. ಸಮಾಜದ ಅಭಿವೃದ್ಧಿಗೆ ಕೊಡುಗೆ ನೀಡಬೇಕು ಎಂದು ಉಪ ಮುಖ್ಯಮಂತ್ರಿ (ಗೃಹಖಾತೆ) ವಿಜಯ್ ಶರ್ಮಾ ಹೇಳಿದ್ದಾರೆ.

ಪಾಕ್ ಬೇಹು ಜ್ಯೋತಿ ನ್ಯಾ.ಬಂಧನ ವಿಸ್ತರಣೆ

ಹಿಸಾರ್: ಪಾಕಿಸ್ತಾನ ಪರ ಬೇಹುಗಾರಿಕೆ ನಡೆಸಿ ಬಂಧಿತಳಾಗಿರುವ ಹರಿಯಾಣದ ಯುಟ್ಯೂಬರ್ ಜ್ಯೋತಿ ಮಲ್ಹೋತ್ರಾ(33) ನ್ಯಾಯಾಂಗ ಬಂಧನ

ಅವಧಿಯನ್ನು ಸ್ಥಳೀಯ ನ್ಯಾಯಾಲಯ 2 ವಾರ ವಿಸ್ತರಿಸಿ ಸೋಮವಾರ ಆದೇಶಿಸಿದೆ. ಜ್ಯೋತಿಯನ್ನು ಸೆರೆಮನೆಯಿಂದಲೇ ವಿಡಿಯೊ ಕಾನ್ಫರೆನ್ಸ್ ಮೂಲಕ ಹಿಸಾರ್ ಜ್ಯುಡಿಷಿಯಲ್ ಮ್ಯಾಜಿಸ್ಟ್ರೇಟ್ (ಪ್ರಥಮ ದರ್ಜೆ) ಸುನಿಲ್ ಕುಮಾರ್ ಅವರ ನ್ಯಾಯಾಲದೆದುರು ಪೊಲೀಸರು ಹಾಜರುಪಡಿಸಿದ್ದರು. ಮುಂದಿನ ವಿಚಾರಣೆಯನ್ನು ಜೂ.23ಕ್ಕೆ ನಿಗದಿಪಡಿಸಿದೆ. ಹಿಸಾರ್ ಪೊಲೀಸರು ಮೇ 16ರಂದು ಪಾಕ್ ಪರ ಬೇಹುಗಾರಿಕೆ ನಡೆಸಿದ ಆರೋಪದಡಿ ಜ್ಯೋತಿಯನ್ನು ಬಂಧಿಸಿದ್ದಾರೆ.

ಮನೆಗೆ ದೂರವಾಣಿ ರಾಣಾಗೆ ಅನುಮತಿ

ದೆಹಲಿ: ಮಹಾರಾಷ್ಟ್ರದ ರಾಜಧಾನಿ ಮುಂಬೈ ಮಹಾನಗರದಲ್ಲಿ 2008ರ ನ.26ರಂದು ನಡೆದ ಭಯೋತ್ಪಾದಕ ದಾಳಿಯ ಮುಖ್ಯ ಆರೋಪಿಗಳಲ್ಲೊಬ್ಬನಾದ

ಪಾಕಿಸ್ತಾನ ಮೂಲದ ತಹಾವ್ವುರ್ ರಾಣಾನ ಮನವಿ ಮೇರೆಗೆ ಕುಟುಂಬದವರಿಗೆ ಒಂದು ಬಾರಿ ದೂರವಾಣಿ ಕರೆ ಮಾಡಲು ದೆಹಲಿ ಪಟಿಯಾಲಾ ಹೌಸ್ ಸಂಕೀರ್ಣದಲ್ಲಿನ ಸೆಷನ್ಸ್ ನ್ಯಾಯಾಲಯ ಅನುಮತಿ ನೀಡಿದೆ. ಸೆರೆಮನೆಯ ಹಿರಿಯ ಅಧಿಕಾರಿಗಳ ನಿಗಾದಲ್ಲಿಯೇ ದೂರವಾಣಿ ಕರೆ ಮಾಡಬೇಕು ಎಂಬ ಷರತ್ತನ್ನೂ ಹೆಚ್ಚುವರಿ ಸೆಷನ್ಸ್ ನ್ಯಾಯಾಧೀಶ ಚಂದ್ರಜಿತ್ ಸಿಂಗ್ ವಿಧಿಸಿದ್ದಾರೆ. ರಾಣಾ ದೇಹಾರೋಗ್ಯದ ಬಗೆಗಿನ ವರದಿಯನ್ನು ನ್ಯಾಯಾಲಯಕ್ಕೆ ಸಲ್ಲಿಸುವಂತೆಯೂ ನ್ಯಾಯಾಧೀಶರು ವಿಚಾರಣೆ ವೇಳೆ ಸೆರೆಮನೆ ಅಧಿಕಾರಿಗಳಿಗೆ ಸೂಚನೆ ನೀಡಿದ್ದಾರೆ.

ಎಡವಿಬಿದ್ದ ಟ್ರಂಪ್!

ವಾಷಿಂಗ್ಟನ್: ಅಮೆರಿಕದ ಅಧ್ಯಕ್ಷ ಡೊನಾಲ್ಡ್ ಟ್ರಂಪ್ ಭಾನುವಾರ ನ್ಯೂಜೆರ್ಸಿಯ ಮಾರಿಸ್‌ಟೌನ್‌ನಲ್ಲಿರುವ ಮುನ್ಸಿಪಲ್ ವಿಮಾನ ನಿಲ್ದಾಣದಲ್ಲಿ ಏರ್‌ಫೋರ್ಸ್ -1 ವಿಮಾನವನ್ನೇರುವಾಗ ಮೆಟ್ಟಿಲುಗಳ ಮೇಲೆ ಎಡವಿದ್ದಾರೆ. ಕಾಲು ಎಡವಿದ ಬಳಿಕ ಟ್ರಂಪ್ ಸಾವರಿಸಿಕೊಂಡು ಮೇಲೆದ್ದು ವಿಮಾನವೇರಿ ಒಳಗೆ ಸೇರಿಕೊಂಡಿದ್ದಾರೆ. ಆದರೆ, ಟ್ರಂಪ್ ಎಡವಿ ಬಿದ್ದ ವಿಡಿಯೋ ಸೋಷಿಯಲ್ ಮೀಡಿಯಾದಲ್ಲಿ ವೈರಲ್ ಆಗಿದೆ. ಈ ಮೊದಲು ಟ್ರಂಪ್, ಜೋ ಬೈಡನ್‌ರನ್ನು ಗೇಲಿ ಮಾಡಿದ್ದನ್ನು ಮುಂದಿಟ್ಟುಕೊಂಡು ನೆಟ್ಟಿಗರು ಟ್ರಂಪ್ ಕಾಲೆಳೆಯುತ್ತಿದ್ದಾರೆ.

{ಸಂಜಯ್ ರಾವತ್ } ಶಿವಸೇನೆ(ಯುಬಿಟಿ)

ರಾಹುಲ್ ಗಾಂಧಿ ಚುನಾವಣಾ ಆಯೋಗದ ನಡವಳಿಕೆ ಬಗ್ಗೆ ಪ್ರಶ್ನೆ ಮಾಡಿದ್ದಾರೆ. ಬಿಜೆಪಿಗೇನೂ ಪ್ರಶ್ನೆ ಕೇಳಿಲ್ಲ. ಚುನಾವಣೆ ಆಯೋಗದ ಪರ ಸಿಎಂ ದೇವೇಂದ್ರ ಫಡ್ನವಿಸ್ ಏಕೆ ಪ್ರತಿಕ್ರಿಯಿಸಿದ್ದಾರೆ? ಚು.ಆಯೋಗ ತನ್ನ ಮುಖದ ಧೂಳು ಒರೆಸಲು ಮತ್ತು ತನ್ನ ಕಾರ್ಯವೈಖರಿ ಬಗೆಗಿನ ಶಂಕೆ ಪರಿಹರಿಸುವ ಕೆಲಸವನ್ನು ಬಿಜೆಪಿಗೆ ಗುತ್ತಿಗೆ ಮೇಲೆ ನೀಡಿದೆಯೇ?

4 ದಶಕ ಬಳಿಕ ಭಾರತೀಯನ ಗಗನಯಾನ | 1984ರಲ್ಲಿ ರಾಕೇಶ್ ಶರ್ಮಾ ಮೊದಲ ಗಗನಯಾನ | ಅಮೆರಿಕದ ಆಕ್ಸಿಯಮ್ ಮಿಷನ್ | ಭಾರತ, ಅಮೆರಿಕ, ಪೋಲೆಂಡ್, ಹಂಗೆರಿ ಯಾತ್ರಿಗಳು | 28 ಗಂಟೆ ಪಯಣ, 14 ದಿನ ವಾಸ

ಶುಭಾಂಶು ನಾಳೆ ಬಾಹ್ಯಾಕಾಶಕ್ಕೆ

ದೆಹಲಿ: ಭಾರತೀಯ ವಾಯುಪಡೆ ಪೈಲಟ್ ಶುಭಾಂಶು ಶುಕ್ಲಾ ಬುಧವಾರ ಸಂಜೆ ಆ್ಯಕ್ಸಿಯಮ್ ಮಿಷನ್-4ರಲ್ಲಿ ಗಗನಕ್ಕೆ ಜಿಗಿಯಲಿದ್ದಾರೆ.

ಅಮೆರಿಕದ ಫ್ಲೋರಿಡಾದಲ್ಲಿನ ಉಡ್ಡಯನ ಕೇಂದ್ರದಿಂದ ಹೊರಡಲಿರುವ ಸ್ಪೇಸ್‌ಎಕ್ಸ್ ಕಂಪನಿಯ ಗಗನನೌಕೆ ಶುಭಾಂಶು ಶುಕ್ಲ ಸೇರಿದಂತೆ ನಾಲ್ವರು ಗಗನಯಾತ್ರಿಕರನ್ನು 'ಅಂತಾರಾಷ್ಟ್ರೀಯ ಬಾಹ್ಯಾಕಾಶ ನಿಲ್ದಾಣ'ಕ್ಕೆ(ಐಎಸ್‌ಎಸ್) ಕರೆದೊಯ್ಯಲಿದೆ. ಈ ಬಾಹ್ಯಾಕಾಶ ಪಯಣ ಭಾರತದ 2027ರ ಮಾನವ ಸಹಿತ ಗಗನಯಾನ ಯೋಜನೆಗೆ ಒಳ್ಳೆಯ ಅನುಭವ ಕಟ್ಟಿಕೊಡಲಿದೆ ಎಂದೇ ನಿರೀಕ್ಷಿಸಲಾಗಿದೆ.

ಫ್ಲೋರಿಡಾದಲ್ಲಿನ ಕೆನೆಡಿ ಸ್ಪೇಸ್ ಸೆಂಟರ್‌ನಿಂದ ಸಿರಿವಂತ ಉದ್ಯಮಿ ಎಲಾನ್ ಮಸ್ಕ್ ಒಡೆತನದ 'ಸ್ಪೇಸ್ ಎಕ್ಸ್' ಕಂಪನಿಯ 'ಡ್ರ್ಯಾಗನ್' ರಾಕೆಟ್ ಫಾಲ್ಕಂ-9 ಗಗನನೌಕೆ ಹೊತ್ತು ಅಂತಾರಾಷ್ಟ್ರೀಯ ಬಾಹ್ಯಾಕಾಶ ನಿಲ್ದಾಣವನ್ನು ತಲುಪಲಿದೆ.

28 ಗಂಟೆ ಪಯಣ: 'ಆ್ಯಕ್ಸಿಯಮ್ ಮಿಷನ್-4' ಗಗನನೌಕೆ ಅಂತಾರಾಷ್ಟ್ರೀಯ ಬಾಹ್ಯಾಕಾಶ ನಿಲ್ದಾಣ ತಲುಪಲು 28 ಗಂಟೆಗಳಷ್ಟು ಸಮಯ ತೆಗೆದುಕೊಳ್ಳಲಿದೆ. ಶುಭಾಂಶು ಅವರ ಮೊದಲ ಗಗನಯಾನ 'ವಾಣಿಜ್ಯ ಉದ್ದೇಶದ ಗಗನನೌಕೆ'ಯಲ್ಲಿ ನಡೆಯಲಿದೆ. ಈ ಬಗೆಯ ಗಗನಯಾನ ನಡೆಸಿದ ಮೊದಲ ಭಾರತೀಯ ಎಂಬ ದಾಖಲೆಯೂ ಶುಭಾಂಶು ಹೆಸರಲ್ಲಿ ದಾಖಲಾಗಲಿದೆ.

ಯಾತ್ರಿಕರು 4: ಈ ಗಗನಯಾತ್ರೆಯಲ್ಲಿ ಶುಭಾಂಶು ಶುಕ್ಲ ಮಿಷನ್ ಪೈಲಟ್ ಆಗಿದ್ದರೆ, ನಾಸಾದ ನುರಿತ ಗಗನಯಾತ್ರಿ ಅಮೆರಿಕದ ಮೆಗ್ಗಿ ವಿಟ್ಸನ್ ಮಿಷನ್ ಕಮಾಂಡರ್ ಆಗಿದ್ದಾರೆ. ಇವರು 675 ದಿನಗಳನ್ನು ಬಾಹ್ಯಾಕಾಶ ಕಳೆದ ಅನುಭವಿ. ಪೋಲೆಂಡ್‌ನ 'ಸಿಇಆರ್‌ಎನ್' ಇಂಜಿನಿಯರ್ ಸ್ಲೆವೋಜ್ ಉಜ್‌ನ್ಯಾನ್ಸ್ಕಿ ಮತ್ತು ಹಂಗೆರಿಯ ಟಿಬೋರ್ ಕಾಪು ಮಿಷನ್ ಸ್ಪೆಷಲಿಸ್ಟ್ ಆಗಿದ್ದಾರೆ.

'ಅಕ್ಸಿಯಮ್ ಮಿಷನ್-4'ರ ನಾಲ್ವರು ಗಗನಯಾತ್ರಿಗಳು

ಯುದ್ಧ ವಿಮಾನ ಪೈಲಟ್ ಶುಕ್ಲಾ

ಉತ್ತರ ಪ್ರದೇಶದ ಲಖನೌನಲ್ಲಿ 1985ರ ಅ.10ರಂದು ಜನಿಸಿದ ಶುಭಾಂಶು ಶುಕ್ಲಾ ನ್ಯಾಷನಲ್ ಡಿಫೆನ್ಸ್ ಅಕಾಡೆಮಿ(ಎನ್‌ಡಿಎ)ಯಲ್ಲಿ ವ್ಯಾಸಂಗ ಮಾಡಿ ಭಾರತೀಯ ವಾಯುಪಡೆ ಪೈಲಟ್ ಆಗಿ ಬಹಳ ವರ್ಷಗಳ ಅನುಭವ ಪಡೆದಿದ್ದಾರೆ. ಸುಖೋಯ್ 30, ಜಾಗ್ವಾರ್, ಹಾಕ್, ಡಾರ್ನಿಯರ್ ಮೊದಲಾದ ಜೆಟ್ ವಿಮಾನಗಳನ್ನು ಒಟ್ಟಾರೆ 2,000 ಗಂಟೆಗಳಿಗೂ ಅಧಿಕ ಕಾಲ ಚಲಾಯಿಸಿ ಉತ್ತಮ ಅನುಭವ ಹೊಂದಿದ್ದಾರೆ.

ಭಾರತದ ಗಗನಯಾನ ಯೋಜನೆಗೆ ಸಮರ್ಥ ಗಗನಯಾತ್ರಿಯನ್ನು ಆಯ್ಕೆ ಮಾಡಲು ವಾಯುಪಡೆಯ ಇನ್‌ಸ್ಟಿಟ್ಯೂಟ್ ಆಫ್ ಏರೋಸ್ಪೇಸ್ ಮೆಡಿಸಿನ್ ಮತ್ತು ಇಸ್ರೊ ಜಂಟಿಯಾಗಿ ಕಾರ್ಯನಿರ್ವಹಿಸಿವೆ. ಅರ್ಜಿ ಹಾಕಿದ್ದ ನೂರಾರು ತಂತ್ರಜ್ಞರಲ್ಲಿ ಶುಭಾಂಶು ಶುಕ್ಲ ಸೇರಿದಂತೆ ನಾಲ್ವರ ಹೆಸರನ್ನು ಆಯ್ಕೆ ಮಾಡಿ ಗಗನಯಾತ್ರಿ ಪಟ್ಟಿಗೆ ಸೇರಿಸಿವೆ.

ಐಎಎಫ್ ಯುದ್ಧ ವಿಮಾನಗಳನ್ನು ಚಲಾಯಿಸಿದ ಹೆಚ್ಚಿನ ಅನುಭವ ಪಡೆದಿರುವ ಕಾರಣ ಅಮೆರಿಕದ ಆ್ಯಕ್ಸಿಯಮ್‌ನ 4ನೇ ಬಾಹ್ಯಾಕಾಶ ಪ್ರಯಾಣಕ್ಕೆ ಮುಖ್ಯ ಪೈಲಟ್ ಆಗಿ ಶುಭಾಂಶು ಶುಕ್ಲ ಆಯ್ಕೆಯಾಗಿದ್ದಾರೆ. ಶುಕ್ಲ ಈವರೆಗೆ ರಷ್ಯಾ, ಯೂರೋಪ್, ಅಮೆರಿಕದ ನಾಸಾದಲ್ಲಿ ಗಗನಯಾತ್ರೆಗೆ ಸಂಬಂಧಿಸಿ ಎಲ್ಲಾ ರೀತಿಯ ತರಬೇತಿ ಪಡೆದಿದ್ದಾರೆ.

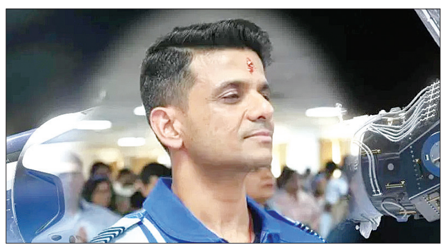

- ಅಮೆರಿಕದ ಆಕ್ಸಿಯಮ್ ಕಂಪನಿಯ 4ನೇ ಬಾಹ್ಯಾಕಾಶ ಯಾನ ಯೋಜನೆ
- ಎಲಾನ್ ಮಸ್ಕ್ ಒಡೆತನದ 'ಸ್ಪೇಸ್‌ಎಕ್ಸ್' ಕಂಪನಿಯ 'ಫಾಲ್ಕನ್ 9' ರಾಕೆಟ್
- ಡ್ರ್ಯಾಗನ್-ಸಿ213 ಗಗನನೌಕೆಯಲ್ಲಿ ನಾಲ್ವರು ಗಗನಯಾತ್ರಿಗಳ ಪಯಣ
- ಭಾರತದ ವಿಂಗ್ ಕಮಾಂಡರ್ ಶುಭಾಂಶು ಶುಕ್ಲಗೆ ಮುಖ್ಯ ಪೈಲಟ್ ಹೊಣೆ

ಭಾರತ ಮೂಲದ ಗಗನಯಾತ್ರಿಗಳು

ಭಾರತೀಯನಾಗಿ ಗಗನಯಾತ್ರೆ ಕೈಗೊಂಡ ಮೊಟ್ಟ ಮೊದಲ ವ್ಯಕ್ತಿ ವಾಯುಪಡೆ ವಿಂಗ್ ಕಮಾಂಡರ್ ಆಗಿದ್ದ ರಾಕೇಶ್ ಶರ್ಮಾ. 1984ರ ಏ.3ರಂದು ರಷ್ಯಾದ ಸ್ಯೂಯೆಟ್ ಟಿ-11 ಗಗನ ನೌಕೆಯಲ್ಲಿ ಬಾಹ್ಯಾಕಾಶ ಯಾತ್ರೆ ಕೈಗೊಂಡರು. ಉಳಿದಂತೆ ಭಾರತ ಮೂಲದವರಾಗಿ ಸುನೀತಾ ವಿಲಿಯಮ್ಸ್ ಮತ್ತು ಕಲ್ಪನಾ ಚಾವ್ಲಾ ಹೆಸರುಗಳು ಗಗನಯಾತ್ರಿಕರ ಪಟ್ಟಿಯಲ್ಲಿ ಸೇರಿಕೊಂಡಿವೆ.

ರಾಕೇಶ್ ಶರ್ಮಾ ಸ್ಯಾಲ್ಯುಟ್-7 ಬಾಹ್ಯಾಕಾಶ ನಿಲ್ದಾಣದಲ್ಲಿ 8 ದಿನಗಳ ಕಾಲ ಉಳಿದಿದ್ದರು. ಆ ಯಾತ್ರೆಯಲ್ಲಿ ರಾಕೇಶ್ ಶರ್ಮಾ ಪೇಲೋಡ್ ಸ್ಪೆಷಲಿಸ್ಟ್ ಆಗಿದ್ದರು.

ಕಲ್ಪನಾ ಚಾವ್ಲಾ ಬಾಹ್ಯಾಕಾಶಕ್ಕೆ ಪ್ರಯಾಣಿಸಿದ ಮೊದಲ ಭಾರತೀಯ ಮಹಿಳೆ. 2003ರಲ್ಲಿ ಅವರು ನಾಸಾದ ಗಗನನೌಕೆಯಲ್ಲಿ ಬಾಹ್ಯಾಕಾಶಕ್ಕೆ ತೆರಳಿದ್ದರು. ಆದರೆ, ಐಎಸ್‌ಎಸ್‌ನಲ್ಲಿ ಉಳಿದಿರಲಿಲ್ಲ. ವಾಪಸಾಗುವಾಗ ಗಗನನೌಕೆ ಭೂವಾತಾವರಣ ಪ್ರವೇಶಿಸುವ ವೇಳೆ ವಿಪರೀತ ಬಿಸಿಯಾಗಿ ಸ್ಫೋಟಗೊಂಡಿದ್ದರಿಂದ ದುರ್ಮರಣವಪ್ಪಿದ್ದರು.

ಸುನೀತಾ ವಿಲಿಯಮ್ಸ್ ಪೂರ್ಣಪ್ರಮಾಣದ ಗಗನಯಾತ್ರಿಯಾಗಿದ್ದು, ಎರಡು ಬಾರಿ ಅಂತಾರಾಷ್ಟ್ರೀಯ ಬಾಹ್ಯಾಕಾಶ ನಿಲ್ದಾಣಕ್ಕೆ ಹೋಗಿಬಂದಿದ್ದಾರೆ. ಮೂಲ ಭಾರತವೇ ಆಗಿದ್ದರೂ ಸುನೀತಾ ಅಮೆರಿಕವನ್ನು ಪ್ರತಿನಿಧಿಸುತ್ತಾರೆ.

ಇಸ್ರೊ ಉಸ್ತುವಾರಿ

ಭಾರತದ ಪರವಾಗಿ ಇಸ್ರೊ ಅಧ್ಯಕ್ಷ ವಿ.ನಾರಾಯಣನ್ ಅವರು ಅಮೆರಿಕದ 'ಆ್ಯಕ್ಸಿಯಮ್ ಸ್ಪೇಸ್' ಸಂಸ್ಥೆಗೆ ತೆರಳಿ ಆಗಿರುವ ಎಲ್ಲಾ ವ್ಯವಸ್ಥೆಗಳನ್ನೂ ಪರಿಶೀಲಿಸಿದ್ದಾರೆ. ಗಗನಯಾತ್ರಿಕರ ತಂಡದ ಎಲ್ಲಾ 4 ಸದಸ್ಯರೂ ಎಲ್ಲಾ ಹಂತಗಳ ತರಬೇತಿಗಳನ್ನೂ ಯಶಸ್ವಿಯಾಗಿ ಪೂರ್ಣಗೊಳಿಸಿ ಮೇ 25ರಿಂದಲೂ ಕ್ವಾರಂಟೈನ್(ಏಕಾಂತ ವಾಸ)ದಲ್ಲಿದ್ದಾರೆ. ಆಕ್ಸಿಯಮ್ ಮಿಷನ್-4ರಲ್ಲಿ ಇಸ್ರೊ ಕೂಡ ಭಾಗಿಯಾಗಿದೆ. ಇದರಿಂದ ಇಸ್ರೊಗೆ 550 ಕೋಟಿ ರು. ವೆಚ್ಚವಾಗಲಿದೆ. ಆದರೆ, ಇದರಿಂದ ಭಾರತದ 2027ರ ಗಗನಯಾನ ಯೋಜನೆಗೆ ಉತ್ತಮ ಪೂರ್ವಭಾವಿ ಪ್ರಯೋಗ ನಡೆಸಿದಂತಾಗಲಿದೆ.

ಪ್ರಧಾನಿ ಸಂವಾದ: ಶುಭಾಂಶು ಶುಕ್ಲ ಐಎಸ್‌ಎಸ್ ತಲುಪಿದ ಬಳಿಕ ಪ್ರಧಾನಿ ನರೇಂದ್ರ ಮೋದಿ ಅವರ ಜತೆಗೆ ವರ್ಚುವಲ್ ಸಂವಾದ ನಡೆಸಲಿದ್ದಾರೆ. ಶುಭಾಂಶು ಶುಕ್ಲ ಅವರ ಈ ಗಗನಯಾನ ಭಾರತದ ಬಾಹ್ಯಾಕಾಶ ಕ್ಷೇತ್ರದ ಸಂಶೋಧನೆ, ಮಾನವ ಸಹಿತ ಗಗನಯಾನ ಮೊದಲಾದ ಯೋಜನೆಗಳಿಗೆ ಬಹಳ ಮಹತ್ವದ್ದಾಗಿದೆ.

ಎಷ್ಟು ದಿನ ಬಾಹ್ಯಾಕಾಶ ವಾಸ?

ಅಂತಾರಾಷ್ಟ್ರೀಯ ಬಾಹ್ಯಾಕಾಶ ನಿಲ್ದಾಣದಲ್ಲಿ ನಾಲ್ವರು ಗಗನಯಾತ್ರಿಕರ ತಂಡ 14 ದಿನಗಳ ಇರಲಿದೆ ಎಂದು ಸಮಯ ನಿಗದಿ ಪಡಿಸಲಾಗಿದೆ. ಹೆಚ್ಚುವರಿ ದಿನ ಇರಬೇಕಾಗಿ ಬಂದರೆ ಎಂಬ ಮುಂಜಾಗ್ರತೆ ಕ್ರಮವಾಗಿ ನಾಲ್ವರನ್ನೂ ಅದಕ್ಕೆ ಮಾನಸಿಕ-ದೈಹಿಕವಾಗಿ ಸಜ್ಜುಗೊಳಿಸಲಾಗಿದೆ.

ಐಎಸ್‌ಎಸ್‌ನಲ್ಲಿ ಇರುವಷ್ಟೂ ಸಮಯ ನಾಲ್ವರೂ ವೈಜ್ಞಾನಿಕ ಪ್ರಯೋಗಗಳನ್ನು ನಡೆಸಲಿದ್ದಾರೆ. ಶುಭಾಂಶು ಆಹಾರ ಮತ್ತು ಪೌಷ್ಟಿಕಾಂಶ ಸಂಬಂಧಿ ಪ್ರಯೋಗಗಳನ್ನು ನಡೆಸಲಿದ್ದಾರೆ. ಶೂನ್ಯ ಗುರುತ್ವಾಕರ್ಷಣ ಪರಿಸರದಲ್ಲಿ ಕಾಳುಗಳನ್ನು ಮೊಳಕೆ ಬರಿಸುವುದು ಇತ್ಯಾದಿ ಪ್ರಯೋಗಗಳನ್ನು ಇದು ಒಳಗೊಂಡಿರುತ್ತದೆ. ಇಸ್ರೊ ಸಂಸ್ಥೆಯ ಪರವಾಗಿ 7 ಪ್ರಯೋಗ ಮತ್ತು ನಾಸಾಗಾಗಿ 5 ಜಂಟಿ ಪ್ರಯೋಗ ನಡೆಯಲಿವೆ.

ಭಾರತಕ್ಕೇನು ಲಾಭ?

ಶುಭಾಂಶು ಶುಕ್ಲಾ ಐಎಸ್‌ಎಸ್‌ಗೆ ಹೋಗಿ ಬರುವುದರಿಂದ ಭಾರತದ ಮುಂಬರುವ ಮಾನಹ ಸಹಿತ ಗಗನಯಾನ ಯೋಜನೆಗಳಿಗೆ ಅನುಭವಿ ಗಗನಯಾತ್ರಿ ದೊರೆತಂತಾಗಲಿದೆ. ಅವರಿಂದ ಭಾರತದ ಭವಿಷ್ಯದ ಗಗನಯಾತ್ರಿಗಳಿಗೆ ತರಬೇತಿ ಕೊಡಿಸಲು ಅವಕಾಶವಾಗಲಿದೆ. 2027ರಲ್ಲಿ ಭಾರತ ಹಮ್ಮಿಕೊಳ್ಳಲಿರುವ ಮಾನವ ಸಹಿತ ಗಗನಯಾನ ಯೋಜನೆಗೆ ದೊಡ್ಡ ಮಟ್ಟದಲ್ಲಿ ಶುಭಾಂಶು ನೆರವಾಗಲಿದ್ದಾರೆ ಎಂಬ ನಿರೀಕ್ಷೆಗಳಿವೆ. ಗಗನಯಾನ ವೇಳೆ ಎದುರಾಗುವ ಸಮಸ್ಯೆಗಳು, ಅವುಗಳನ್ನು ಎದುರಿಸುವ ವಿಧಾನಗಳು ಮೊದಲಾದ ಮಹತ್ವದ ಸಂಗತಿಗಳನ್ನು ಖುದ್ದಾಗಿ ಅರಿಯಲು ಭಾರತೀಯರಿಗೆ ಅವಕಾಶ ಸಿಕ್ಕಂತಾಗಲಿದೆ.

ಥಾಣೆ: ಕಿಕ್ಕಿರಿದಿದ್ದ ರೈಲಿನಿಂದ ಜಾರಿ 6 ಪ್ರಯಾಣಿಕರ ಸಾವು

ಥಾಣೆ: ಮಹಾರಾಷ್ಟ್ರದ ಥಾಣೆ ನಗರ ಬಳಿಯ ದಿವಾದಲ್ಲಿ ಕಿಕ್ಕಿರಿದು ತುಂಬಿದ್ದ 'ಲೋಕಲ್ ಟ್ರೈನ್'ನಿಂದ ಕೆಳಕ್ಕೆ ಜಾರಿಬಿದ್ದ ಆರು ಪ್ರಯಾಣಿಕರು ದುರ್ಮರಣಕ್ಕೀಡಾಗಿದ್ದಾರೆ. ಏಳು ಮಂದಿ ಗಾಯಗೊಂಡಿದ್ದಾರೆ. ಮೃತರೆಲ್ಲರೂ 30-35ರ ವಯೋಮಾನದವರು.

ಕಾಲಿಡಲೂ ಜಾಗವಿಲ್ಲದಷ್ಟು ಪ್ರಮಾಣದಲ್ಲಿ ಪ್ರಯಾಣಿಕರಿಂದ ಕಿಕ್ಕಿರಿದಿದ್ದ ಸ್ಥಳೀಯ ಸಂಚಾರಿ ರೈಲಿನ ಬಾಗಿಲಲ್ಲಿ ನಿಂತು ಪ್ರಯಾಣಿಕರು ನೇತಾಡುತ್ತಿದ್ದರು. ರೈಲು, ಕಾಸರ್ ಕಡೆಗೆ ಸಾಗುತ್ತಿದ್ದಾಗ ಬೆಳಗ್ಗೆ 9.30ರ ವೇಳೆ ದಿವಾ ಮತ್ತು ಕೋಪರ್ ನಿಲ್ದಾಣಗಳ ನಡುವೆ 13 ಪ್ರಯಾಣಿಕರು ಕೈಹಿಡಿತ ತಪ್ಪಿ ಜಾರಿ ಕೆಳಕ್ಕೆ ಬಿದ್ದಿದ್ದಾರೆ.

ಜನದಟ್ಟಣೆ ಅವಧಿಯಾಗಿದ್ದರಿಂದ ಹೆಚ್ಚಿನ ಸಂಖ್ಯೆಯ ಪ್ರಯಾಣಿಕರಿದ್ದರು. ಹಾಗಾಗಿ ಹಲವರು ರೈಲಿನ ಬಾಗಿಲಲ್ಲಿ ನೇತಾಡುತ್ತಾ ಸಾಗಿದ್ದರು ಎಂದು ಪ್ರತ್ಯಕ್ಷದರ್ಶಿಗಳು ತಿಳಿಸಿದ್ದಾರೆ.

ಪ್ರಯಾಣಿಕರು ತಾವಾಗಿಯೇ ಕೆಳಗೆ ಬಿದ್ದರೇ? ಅಥವಾ ಯಾರಾದರೂ ತಳ್ಳಿದ್ದಾರೆಯೇ? ಎಂಬುದನ್ನು ತಿಳಿಯಬೇಕಿದೆ. ಅದಕ್ಕಾಗಿ ತನಿಖೆ ನಡೆಸಬೇಕಿದೆ ಎಂದು ಶಿವಸೇನೆ ಸಂಸದ ನರೇಶ್ ಮ್ಹಾಸ್ಕೆ ಆಗ್ರಹಿಸಿದ್ದಾರೆ.

ಇದು ಅತ್ಯಂತ ದುರದೃಷ್ಟಕರ ಘಟನೆ ಎಂದಿರುವ ಮಹಾರಾಷ್ಟ್ರ ಮುಖ್ಯಮಂತ್ರಿ ದೇವೇಂದ್ರ ಫಡ್ನವೀಸ್, ದುರ್ಘಟನೆ ಬಗ್ಗೆ ಭಾರತೀಯ ರೈಲ್ವೆ ತನಿಖೆ ಆರಂಭಿಸಿದೆ ಎಂದು ಮಾಹಿತಿ ನೀಡಿದ್ದಾರೆ.

ಥಾಣೆಯಲ್ಲಿ ಲೋಕಲ್ ಟ್ರೈನ್‌ನಿಂದ ಬಿದ್ದು 6 ಪ್ರಯಾಣಿಕರ ಸಾವಿಗೀಡಾಗಿರುವುದು ದುರದೃಷ್ಟಕರ ಎಂದು ಹೇಳಿದ ಎನ್‌ಸಿಪಿ ಅಧ್ಯಕ್ಷ ಶರದ್ ಪವಾರ್, ಜನದಟ್ಟಣೆ ಗಮನದಲ್ಲಿಟ್ಟುಕೊಂಡು ಉಪನಗರ ರೈಲುಗಳಲ್ಲಿ ಸ್ವಯಂಚಾಲಿತ ಬಾಗಿಲುಗಳನ್ನು ಅಳವಡಿಸಬೇಕು ಎಂದು ರೈಲ್ವೆಗೆ ಮನವಿ ಮಾಡಿದ್ದಾರೆ.

ಸ್ವಯಂಚಾಲಿತ ಬಾಗಿಲು!

6 ಪ್ರಯಾಣಿಕರ ಸಾವಿನ ನಂತರ ಎಚ್ಚೆತ್ತ ರೈಲ್ವೆ ಸಚಿವಾಲಯ, ಮುಂಬೈ ಸಬರ್ಬನ್‌ಗಾಗಿ ಹೊಸ ಹಾಗೂ ಹಳೆಯ ಲೋಕಲ್ ಟ್ರೈನ್‌ಗಳ ಎಲ್ಲಾ ಬೋಗಿಗಳಿಗೂ ಸ್ವಯಂಚಾಲಿತ ಬಾಗಿಲು ಸೌಲಭ್ಯ ಕಲ್ಪಿಸಲು ನಿರ್ಧರಿಸಿದೆ ಎಂದು ರೈಲ್ವೆ ಮಂಡಳಿ ಮಾಹಿತಿ ಮತ್ತು ಪ್ರಚಾರ ವಿಭಾಗದ ಕಾರ್ಯನಿರ್ವಾಹಕ ನಿರ್ದೇಶಕ ದಿಲೀಪ್ ಕುಮಾರ್ ಹೇಳಿದ್ದಾರೆ. ಅಲ್ಲದೆ, ಪ್ರಸ್ತುತ ಸೇವೆಯಲ್ಲಿರುವ ಎಲ್ಲಾ ರೇಕ್‌ಗಳನ್ನು ಮರುವಿನ್ಯಾಸ ಮಾಡಲಾಗುವುದು ಎಂದಿದ್ದಾರೆ.

ನಮೋ ಆಪ್ ಸಮೀಕ್ಷೆ

ದೆಹಲಿ: ಕಳೆದ 11 ವರ್ಷಗಳಲ್ಲಿ ಭಾರತದ ಬೆಳವಣಿಗೆ, ಎನ್‌ಡಿಎ ಮೈತ್ರಿಕೂಟ ಸರಕಾರದ ಆಡಳಿತ ಕುರಿತು ದೇಶದ ಜನರ ಅಭಿಪ್ರಾಯ ತಿಳಿಯಲು ಮುಂದಾಗಿರುವ ಪ್ರಧಾನಿ ನರೇಂದ್ರ ಮೋದಿ, 'ನಮೋ ಅಪ್ಲಿಕೇಶನ್' ಮೂಲಕ ನೇರ ಸಮೀಕ್ಷೆಗೆ ಮುಂದಾಗಿದ್ದಾರೆ. ಕೇಂದ್ರದ ಎನ್‌ಡಿಎ ಮೈತ್ರಿಕೂಟ ಸರಕಾರದಿಂದ ನಡೆಯುತ್ತಿರುವ ಮೊದಲ ನೇರ ಸಮೀಕ್ಷೆ ಇದಾಗಿದೆ. ಸಮೀಕ್ಷೆಯಲ್ಲಿ ಭಾಗವಹಿಸಿ ಅಭಿಪ್ರಾಯ ಹಂಚಿಕೊಳ್ಳಿ ಎಂದು ಪ್ರಧಾನಿ ಮೋದಿ ದೇಶದ ಜನರಲ್ಲಿ ಮನವಿ ಮಾಡಿದ್ದಾರೆ.

ಕೇಂದ್ರ, ಸರಕಾರದ ಆಡಳಿತ ಕುರಿತು ಪ್ರತಿಕ್ರಿಯೆ ನೀಡುವ ಜನರು ತಮ್ಮ ರಾಜ್ಯ, ಕ್ಷೇತ್ರದ ಹೆಸರನ್ನೂ ದಾಖಲಿಸುವಂತೆ, ಜತೆಗೆ ಸಮೀಕ್ಷೆಯಲ್ಲಿನ ಕೆಲ ಪ್ರಶ್ನೆಗಳಿಗೂ ಉತ್ತರಿಸುವಂತೆ 'ಜನ-ಮನ ಸಮೀಕ್ಷೆ' ಎಂದೇ ಹೆಸರಿಸಲಾಗಿರುವ ಈ ಸಮೀಕ್ಷೆಯಲ್ಲಿ ಕೋರಲಾಗಿದೆ.

'ನಿಮ್ಮ ಅಭಿಪ್ರಾಯ ನಮಗೆ ಬಹಳ ಮುಖ್ಯ. ನಮೋ ಆಪ್‌ನ ಸಮೀಕ್ಷೆಯಲ್ಲಿ ಎಲ್ಲರೂ ಭಾಗವಹಿಸಿ. 11 ವರ್ಷಗಳಲ್ಲಿ ಭಾರತದ ಪ್ರಗತಿಯ ಗತಿಯ ಬಗ್ಗೆ ನಿಮಗೆ ಏನು ಅನಿಸಿತು ಎಂದು ನಮಗೆ ತಿಳಿಸಿ' ಎಂದು ಪ್ರಧಾನಿ ಮೋದಿ ಸೋಮವಾರ 'ಎಕ್ಸ್' ಖಾತೆಯಲ್ಲಿ ಕೋರಿದ್ದಾರೆ.

ಕೊಚ್ಚಿ ಬಳಿ ಸರಕು ಸಾಗಣೆ ನೌಕೆಗೆ ಬೆಂಕಿ: ನಾಲ್ವರು ಕಣ್ಮರೆ

ಕೊಚ್ಚಿ: ಶ್ರೀಲಂಕಾದ ರಾಜಧಾನಿ ಕೊಲಂಬೊದಿಂದ 650 ಕಂಟೇನರ್‌ಗಳನ್ನು ಹೊತ್ತು ಮುಂಬೈನತ್ತ ತೆರಳುತ್ತಿದ್ದ ಸಿಂಗಾಪುರದ ಕಂಪನಿಯ ಕಂಟೇನರ್ ಸಾಗಣೆ 'ಎಂವಿ ವ್ಯಾನ್ ಹೈ 503' ವಾಣಿಜ್ಯ ನೌಕೆಗೆ ಕೇರಳದ ಕಡಲ ತೀರದ ಕೊಚ್ಚಿ ಬಂದರಿನ ಸಮೀಪ ಸೋಮವಾರ ಬೆಳಗ್ಗೆ ಬೆಂಕಿ ಹೊತ್ತಿಕೊಂಡಿದ್ದು, ಭಾರೀ ಪ್ರಮಾಣದ ಹಾನಿ ಸಂಭವಿಸಿದೆ. ಹಡಗಿನಲ್ಲಿದ್ದ ಕಂಟೇನರ್‌ಗಳಲ್ಲಿ 50 ಕಂಟೇನರ್‌ಗಳು ಸಮುದ್ರಕ್ಕೆ ಮುಳುಗಿ ಹೋಗಿವೆ.

ಸುದ್ದಿ ತಿಳಿದ ತಕ್ಷಣವೇ ಕೊಚ್ಚಿ ಬಂದರಿನಿಂದ ರಕ್ಷಣಾ ಕಾರ್ಯಾಚರಣೆ ಪುಟ್ಟ ನೌಕೆಗಳು ತೆರಳಿ ರಕ್ಷಣಾ ಕಾರ್ಯ ಆರಂಭಿಸಿವೆ. ಭಾರತೀಯ ನೌಕಾಪಡೆಯ ರಕ್ಷಣಾ ತಂಡ ಸ್ಥಳಕ್ಕೆ ಧಾವಿಸಿ ವಾಣಿಜ್ಯ ನೌಕೆಯ ಸಿಬ್ಬಂದಿ ರಕ್ಷಣೆಗೆ ನೆರವಾಗಿದೆ. ವಾಣಿಜ್ಯ ನೌಕೆಯಲ್ಲಿದ್ದ ಸಿಬ್ಬಂದಿ ವರ್ಗದ 22 ಮಂದಿಯಲ್ಲಿ 18 ಜನರನ್ನು ರಕ್ಷಿಸಲಾಗಿದ್ದು, ಕಣ್ಮರೆಯಾಗಿರುವ ನಾಲ್ವರಿಗಾಗಿ ಶೋಧ ಕಾರ್ಯ ಮುಂದುವರಿದಿದೆ.

ಕೊಚ್ಚಿ ಬಂದರು ಸಮೀಪದ ಬೇಯ್

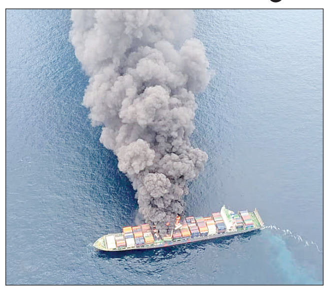

ಪೋರ್ ಮತ್ತು ಅಳಿಕ್ಕಲ್ ಬಂದರುಗಳ ನಡುವಿನ ಕಡಲಿನ ಮಧ್ಯೆಯೇ, ತೀರದಿಂದ 40 ಕಿಮೀ ದೂರದಲ್ಲಿರುವಾಗ ಕಂಟೇನರ್ ಸಾಗಣೆ ನೌಕೆಗೆ ಬೆಂಕಿ ಹೊತ್ತಿಕೊಂಡಿದ್ದರಿಂದ ಹಡಗಿನಲ್ಲಿದ್ದ ಸಿಬ್ಬಂದಿಗಳಲ್ಲಿ 18 ಮಂದಿ ಬೆಂಕಿಯಿಂದ ತಪ್ಪಿಸಿಕೊಳ್ಳಲು ಸಮುದ್ರಕ್ಕೆ ಜಿಗಿದಿದ್ದಾರೆ. ಬಳಿಕ ಸಮುದ್ರ ಮಧ್ಯದಲ್ಲಿ ಹೊತ್ತಿ ಉರಿಯುತ್ತಿದ್ದ 270 ಮೀಟರ್ ಉದ್ದವಾದ ಸರಕು ಸಾಗಣೆ ನೌಕೆಗೆ ತಗುಲಿದ್ದ ಬೆಂಕಿಯನ್ನು ನಂದಿಸಲು ಹಲವು ನೌಕೆಗಳು ಗಂಟೆಗಟ್ಟಲೆ ಶ್ರಮಿಸಿವೆ. ನೌಕಾಪಡೆಯ ಹೆಲಿಕಾಪ್ಟರ್‌ಗಳೂ ಬೆಂಕಿ ನಂದಿಸಲು ನೆರವಾಗುತ್ತಿವೆ ಎನ್ನಲಾಗಿದೆ.

ಲಾಸ್‌ಏಂಜಲೀಸ್ 44, ಸ್ಯಾನ್‌ಫ್ರಾನ್ಸಿಸ್ಕೊದಲ್ಲಿ 60 ಮಂದಿ ಬಂಧನ

ಅಮೆರಿಕಕ್ಕೆ ಅಕ್ರಮ ವಲಸಿಗರ ಬೆಂಕಿ, ಕಲ್ಲೆಸೆತ

ಲಾಸ್‌ಎಂಜಲೀಸ್: ಅಕ್ರಮ ವಲಸಿಗರ ಮೇಲಿನ ಅಮೆರಿಕ ಸರಕಾರ ಕಠಿಣ ಕ್ರಮ ಕೈಗೊಂಡಿರುವುದನ್ನು ವಿರೋಧಿಸಿ ಲಾಸ್ ಏಂಜಲೀಸ್ ರಾಜ್ಯದ ವಿವಿಧೆಡೆ ಹಿಂಸಾತ್ಮಕ ಪ್ರತಿಭಟನೆ ವಾರಾಂತ್ಯದ ಭಾನುವಾರ ಮೇರೆ ಮೀರಿತ್ತು. ಕ್ಯಾಲಿಫೋರ್ನಿಯಾ, ಲಾಸ್ ಏಂಜಲೀಸ್ ಮೊದಲಾದೆಡೆ ಪ್ರತಿಭಟನಾಕಾರರು ವಾಹನಗಳಿಗೆ, ರಸ್ತೆಯಲ್ಲಿ ಸಿಕ್ಕ ಸಿಕ್ಕ ವಸ್ತುಗಳಿಗೆ ಬೆಂಕಿ ಹಚ್ಚುವ ಮೂಲಕ ಆಕ್ರೋಶ ಹೊರಹಾಕುತ್ತಿದ್ದಾರೆ.

ವಲಸೆ ಮತ್ತು ಕಸ್ಟಮ್ಸ್ ಜಾರಿ ಇಲಾಖೆ ಲಾಸ್ ಏಂಜಲೀಸ್‌ನಲ್ಲಿ 2 ಹೋಮ್ ಡಿಪೋ, ಡೋನಟ್ ಅಂಗಡಿ ಮತ್ತು ಫ್ಯಾಷನ್ ಡಿಸ್ಟ್ರಿಕ್ಟ್‌ನಲ್ಲಿನ ಜವಳಿ ಗೋದಾಮು ಮೊದಲಾದೆಡೆ ದಾಳಿ ಮಾಡಿ ಅಕ್ರಮ ವಲಸಿಗರ ಬಂಧನಕ್ಕೆ ಮುಂದಾದಾಗ ಶುಕ್ರವಾರ ಪ್ರತಿಭಟನೆ ಶುರುವಾಗಿದ್ದು, ಹಿಂಸಾತ್ಮಕವಾಗಿ ಬದಲಾಗಿದೆ.

ಜನರು ಬೀದಿಗಿಳಿದು ಪ್ರತಿಭಟನೆ ನಡೆಸುತ್ತಿರುವುದನ್ನು 'ಕಾನೂನು ವಿರೋಧಿ ಕೃತ್ಯ' ಎಂದು ವರ್ಗೀಕರಿಸಿರುವ ಲಾಸ್‌ಏಂಜಲೀಸ್ ಪೊಲೀಸರು, ಹಲವು ಪ್ರತಿಭಟನಾಕಾರರನ್ನು ಬಂಧಿಸಿದ್ದಾರೆ. ಸ್ಯಾನ್‌ಫ್ರಾನ್ಸಿಸ್ಕೊದಲ್ಲಿಯೂ 60 ಪ್ರತಿಭಟನಾಕಾರರನ್ನು ಬಂಧಿಸಲಾಗಿದೆ.

ಪ್ರತಿಭಟನೆ ಹೆಸರಲ್ಲಿ ಗಲಭೆ ನಡೆಸುತ್ತಿರುವವರ ವಿರುದ್ಧ ಕಠಿಣ ಕ್ರಮ ಕೈಗೊಳ್ಳಲು ಅಧ್ಯಕ್ಷ ಡೊನಾಲ್ಡ್ ಟ್ರಂಪ್ ಪೊಲೀಸರಿಗೆ ಸೂಚನೆ ನೀಡಿದ್ದಾರೆ. ಪ್ರತಿಭಟನೆ ಧಮನಿಸಲು ಸ್ಥಳೀಯ ಪೊಲೀಸರಿಗೆ ನೆರವಾಗುವುದಕ್ಕಾಗಿ ಲಾಸ್‌ಏಂಜಲೀಸ್‌ಗೆ ರಾಷ್ಟ್ರೀಯ ಗಾರ್ಡ್‌ನ 2000 ಸಿಬ್ಬಂದಿಗಳನ್ನೂ ಟ್ರಂಪ್ ಕಳುಹಿಸಿಕೊಟ್ಟಿದ್ದಾರೆ.

- ಕ್ಯಾಲಿಫೋರ್ನಿಯದಲ್ಲೂ ವಾಹನಗಳಿಗೆ ಪ್ರತಿಭಟನಾಕಾರರ ಬೆಂಕಿ
- ಪ್ರತಿಭಟನೆ ಹತ್ತಿಕ್ಕಲು 2000 ನ್ಯಾಷನಲ್ ಗಾರ್ಡ್ಸ್ ಪಡೆ ರವಾನೆ

ರಾಜ್ಯಪಾಲರ ಅನುಮತಿಯಿಲ್ಲದೆ ಒಂದು ರಾಜ್ಯಕ್ಕೆ ರಾಷ್ಟ್ರೀಯ ಗಾರ್ಡ್‌ಗಳನ್ನು ಕಳುಹಿಸಿಕೊಟ್ಟಿರುವುದು ಅಮೆರಿಕದಲ್ಲಿ ಇದೇ ಮೊದಲು. ರಾಷ್ಟ್ರೀಯ ಗಾಡ್‌ರ್‌ಗಳನ್ನು ಕಳುಹಿಸಿರುವ ಅಧ್ಯಕ್ಷ ಟ್ರಂಪ್ ಅವರ ನಿರ್ಧಾರವನ್ನು ಕ್ಯಾಲಿಫೋರ್ನಿಯ ಗವರ್ನರ್ ಗ್ಯಾವಿನ್ ನ್ಯೂಸಮ್ ಮತ್ತು ಲಾಸ್ ಏಂಜಲೀಸ್ ಮೇಯರ್ ಕರೆನ್ ಬಾಸ್ ಬಲವಾಗಿ ವಿರೋಧಿಸಿದ್ದಾರೆ.

ಉಗ್ರರ ನುಸುಳುವಿಕೆಗೆ ಡ್ರೋನ್ ತಂತ್ರ ಬಳಕೆ?

ದೆಹಲಿ: ಡ್ರೋನ್ ತಂತ್ರಜ್ಞಾನ ಬಳಸಿ ನಿಯಂತ್ರಣ ರೇಖೆ(ಎಲ್‌ಒಸಿ) ಮೂಲಕ ಜಮ್ಮು-ಕಾಶ್ಮೀರಕ್ಕೆ ಉಗ್ರರನ್ನು ನುಸುಳಿಸುವ ಪ್ರಯತ್ನಗಳನ್ನು ಪಾಕಿಸ್ತಾನದ ಗುಪ್ತಚರ ಸಂಸ್ಥೆ (ಐಎಸ್‌ಐ) ಇತ್ತೀಚೆಗೆ

ಹೆಚ್ಚು ಮಾಡಿದೆ ಎಂದು ಭಾರತದ ಗುಪ್ತಚರ ಬ್ಯೂರೊ(ಐಬಿ) ಕೇಂದ್ರ ಸರಕಾರವನ್ನು ಎಚ್ಚರಿಸಿದೆ. ಉಗ್ರರನ್ನು ಭಾರತದೊಳಕ್ಕೆ ದೂಡುವುದಕ್ಕೂ ಮುನ್ನ ಗಡಿ ಭಾಗದಲ್ಲಿನ ನಿಖರ ಕಣ್ಗಾವಲು ಮತ್ತು ಆ ಸಮಯದ ಪರಿಸ್ಥಿತಿ ಅರಿಯಲು ಐಎಸ್‌ಐ ಡ್ರೋನ್‌ಗಳನ್ನು ಬಳಸುತ್ತಿದೆ ಎಂದು 'ಐಬಿ' ವರದಿ ಸಲ್ಲಿಸಿದೆ. ಮೇ 14ರಂದು ಪಾಕ್ ಆಕ್ರಮಿತ ಕಾಶ್ಮೀರದ(ಪಿಒಕೆ) ವಿವಿಧ ಲಷ್ಕರ್-ಎ-ತಯ್ಯಬಾ(ಎಲ್‌ಇಟಿ) ತರಬೇತಿ ಶಿಬಿರಗಳ ಕಮಾಂಡರ್‌ಗಳು ಮತ್ತು ಮಾರ್ಗದರ್ಶಕರ ಸಭೆಯನ್ನು ಐಎಸ್‌ಐ ಅಧಿಕಾರಿಗಳು ನಡೆಸಿದ್ದಾರೆ. ಎಲ್‌ಇಟಿಗೆ ಉಗ್ರರ ನೇಮಕ ಪ್ರಮಾಣ ಹೆಚ್ಚಿಸುವ ಬಗೆಗೂ ಚರ್ಚೆಗಳು ನಡೆದಿವೆ. ಉಗ್ರರ ಒಳನುಸುಳುವಿಕೆಗೂ ಮೊದಲು ಗಡಿ ಪರಿಸ್ಥಿತಿ ಮೇಲ್ವಿಚಾರಣೆಗೆಂದೇ ಡ್ರೋನ್ ಹಾರಾಟವನ್ನು ಐಎಸ್‌ಐ ಹೆಚ್ಚಿಸಿದೆ ಎಂದು ಐಬಿ ವರದಿಯಲ್ಲಿ ಗಮನ ಸೆಳೆಯ ಲಾಗಿದೆ. ಭಾರತದ ಭದ್ರತಾ ಪಡೆಗಳ ನಿಯೋಜನೆ ಮತ್ತು ಚಲನ ವಲನ ಕಂಡುಕೊಂಡು ಗಸ್ತು ಪಾಳಿಯ ದುರ್ಬಲ ಕ್ಷಣಗಳನ್ನು ಗುರುತಿಸಿ ಉಗ್ರರನ್ನು ಭಾರತದೊಳಕ್ಕೆ ದೂಡಲು ಐಎಸ್‌ಐ ಹುನ್ನಾರ ನಡೆಸಿದೆ.

ಲಡ್ಡು: ಟಿಟಿಡಿ ಮಾಜಿ ಅಧ್ಯಕ್ಷ, ಇಒಗೆ ನೋಟಿಸ್

ತಿರುಮಲ: ಆಂಧ್ರ ಪ್ರದೇಶದ ತಿರುಮಲ ತಿರುಪತಿ ದೇವಸ್ಥಾನದ ಲಡ್ಡು ತಯಾರಿಸಲು ಕಲಬೆರಕೆ ತುಪ್ಪ ಬಳಸಿರುವ ಪ್ರಕರಣದ ತನಿಖೆ ನಡೆಸುತ್ತಿರುವ ಆಂಧ್ರ ಪೊಲೀಸ್ ಇಲಾಖೆಯ 'ವಿಶೇಷ ತನಿಖಾ ತಂಡ(ಎಸ್‌ಐಟಿ) ವೈಎಸ್‌ಆರ್ ಕಾಂಗ್ರೆಸ್ ಆಡಳಿತ ಕಾಲದಲ್ಲಿ ತಿರುಪತಿ ತಿರುಮಲ ದೇಗುಲ ಟ್ರಸ್ಟ್(ಟಿಟಿಡಿ) ಮಾಜಿ ಅಧ್ಯಕ್ಷರು ಮತ್ತು ಕಾರ್ಯನಿರ್ವಾಹಕ ಅಧಿಕಾರಿಗೆ ನೋಟಿಸ್ ನೀಡಲಿದೆ. ಟಿಟಿಡಿ ಮಾಜಿ ಅಧ್ಯಕ್ಷ ವೈ.ವಿ.ಸುಬ್ಬಾ ರೆಡ್ಡಿ, ಧರ್ಮರೆಡ್ಡಿ ಸೇರಿದಂತೆ ಹಿಂದಿನ ಅವಧಿಯ ಅಧ್ಯಕ್ಷರುಗಳು ಮತ್ತು ಅನಿಲ್ ಕುಮಾರ್ ಸಿಂಘಾಲ್ ಸೇರಿದಂತೆ ಮಾಜಿ ಕಾರ್ಯನಿರ್ವಾಹಕ ಅಧಿಕಾರಿಗಳಿಗೆ ನೋಟಿಸ್ ನೀಡಲಾಗುವುದು ಎಂದು 'ಎಸ್‌ಐಟಿ' ಮೂಲಗಳು ಸೋಮವಾರ ಸುದ್ದಿಸಂಸ್ಥೆಗೆ ತಿಳಿಸಿವೆ. ಹಗರಣದ ಕೇಂದ್ರಬಿಂದುವಾದ 3 ಡೇರಿಗಳ ನಿರ್ದೇಶಕರಿಗೆ ಜಾಮೀನು ನೀಡಲು ಸಿಬಿಐ ತೀವ್ರ ವಿರೋಧ ವ್ಯಕ್ತಪಡಿಸಿದ ಎರಡು ದಿನದ ನಂತರ ಈ ಬೆಳವಣಿಗೆಯಾಗಿದೆ. ಕಲಬೆರಕೆ ತುಪ್ಪ ಬಳಸಿರುವುದರಿಂದ ತಿರುಮಲದ ಕೋಟ್ಯಂತರ ಭಕ್ತರ ನಂಬಿಕೆಗೆ ದ್ರೋಹ ಬಗೆದಂತಾಗಿದೆ. ಬಹುಕೋಟಿ ಮೊತ್ತದ ಸಂಚಿನ ಪ್ರಕರಣವಾಗಿದೆ ಎಂದು ಸಿಬಿಐ ನ್ಯಾಯಾಲಯದಲ್ಲಿ ವಾದಿಸಿದೆ. ಭೋಲೆಬಾಬಾ, ವೈಷ್ಣವಿ ಮತ್ತು ಎಆರ್ ಡೈರಿ ಜಂಟಿಯಾಗಿ ಟಿಟಿಡಿಗೆ ಕಳಪೆ ತುಪ್ಪ ನೀಡಿ ನೂರಾರು ಕೋಟಿ ರು. ವ್ಯವಹಾರ ನಡೆಸಿವೆ. ಜತೆಗೆ, ಆರೋಪಿಗಳು ತನಿಖೆಗೂ ಅಡ್ಡಿಪಡಿಸುತ್ತಿದ್ದಾರೆ ಎಂದು ಸಿಬಿಐ ಆರೋಪಿಸಿದೆ.

ಭಾರತದ ಬಡವರ ಜೀವನ ಸುಧಾರಣೆ

ದೆಹಲಿ: ಭಾರತದಲ್ಲಿ ತೀರಾ ಬಡತನದಲ್ಲಿ ನರಳುತ್ತಿದ್ದ ಕೋಟ್ಯಂತರ ಕುಟುಂಬಗಳು 2011-2022ರ ನಡುವಿನ ದಶಕದ ಅವಧಿಯಲ್ಲಿ ಸುಧಾರಣೆ ಕಂಡು ಬಡತನ ಹಣೆಪಟ್ಟಿಯಿಂದ ಹೊರಬಂದಿವೆ ಎಂದು ವಿಶ್ವಬ್ಯಾಂಕ್ ಬಹಳವಾಗಿ ಶ್ಲಾಘಿಸಿದೆ. ಪ್ರಧಾನಿ ನರೇಂದ್ರ ಮೋದಿ ಅವರ ದೂರದೃಷ್ಟಿ ಯೋಜನೆಗಳಿಂದಾಗಿ ಈ ಮಹತ್ವದ ಸಾಧನೆ ಸಾಧ್ಯವಾಗಿದೆ. ಭಾರತ ಕಳೆದ ದಶಕದಲ್ಲಿ ತೀರಾ ಬಡತನದಲ್ಲಿದ್ದವರ ಬದುಕನ್ನು ಸುಧಾರಣೆಗೊಳಿಸಿದೆ. ದೇಶದ ಪ್ರಗತಿಯ ಜತೆಗೇ ಬಡ ಕುಟುಂಬಗಳ ಪ್ರಗತಿಗೂ ಕಾರಣವಾಗಿದೆ ಎಂದು ಕೇಂದ್ರ ಸರಕಾರ ಹೇಳಿಕೊಂಡಿದೆ. 2011-12ರಲ್ಲಿ ಒಟ್ಟು ಜನಸಂಖ್ಯೆಯ ಶೇ.27.1ರಷ್ಟಿದ್ದ ತೀವ್ರ ಬಡತನ ಪ್ರಮಾಣ, 2022-23ರಲ್ಲಿ ಶೇ.5.3 ಕ್ಕೆ ಇಳಿದಿದೆ ಎಂಬುದನ್ನು ವಿಶ್ವಬ್ಯಾಂಕ್‌ನ ಇತ್ತೀಚಿನ ದತ್ತಾಂಶ ತಿಳಿಸಿಕೊಡುತ್ತದೆ. ಭಾರತದಲ್ಲಿನ ತೀರಾ ಬಡವರ ಸಂಖ್ಯೆ 2011-12ರಲ್ಲಿ 34.45 ಕೋಟಿಯಷ್ಟಿದ್ದಿತು. 2022-23ರ ಅವಧಿಯಲ್ಲಿ ಇದು 7.52 ಕೋಟಿಗೆ ಇಳಿಕೆಯಾಗಿದೆ, 11 ವರ್ಷಗಳಲ್ಲಿ ಒಟ್ಟು 26.90 ಕೋಟಿ ಜನರು ತೀವ್ರ ಬಡತನದ ಬದುಕಿನಿಂತ ಮೇಲೆದ್ದು ಬಂದಿದ್ದಾರೆ. ಉತ್ತರ ಪ್ರದೇಶ, ಮಹಾರಾಷ್ಟ್ರ, ಬಿಹಾರ, ಪಶ್ಚಿಮ ಬಂಗಾಳ ಮತ್ತು ಮಧ್ಯಪ್ರದೇಶ ಶೇ.65 ರಷ್ಟು ಜನರು ತೀರಾ ಬಡವರಾಗಿದ್ದರು. 2022-23ರ ವೇಳೆಗೆ ಒಟ್ಟಾರೆ ತೀವ್ರ ಬಡತನದ ಕುಸಿತದ ಮೂರನೇ ಎರಡರಷ್ಟು ಕೊಡುಗೆ ನೀಡಿವೆ. ತೀರಾ ಬಡತನದಲ್ಲಿದ್ದವರ ಸಂಖ್ಯೆ 34.45 ಕೋಟಿಯಿಂದ 7.52 ಕೋಟಿಗೆ ತಗ್ಗಿದೆ ಎಂದು ವಿಶ್ವ ಬ್ಯಾಂಕ್ ಹೇಳಿದೆ.

ಕರೋನಾ ರೂಪಾಂತರಿ ಎಕ್ಸ್‌ಎಫ್ಜಿ 163 ಪ್ರಕರಣ

ದೆಹಲಿ: ಕೋವಿಡ್-19ರ ಹೊಸ ರೂಪಾಂತರಿ ಎಕ್ಸ್‌ಎಫ್‌ಜಿ ಸೋಂಕಿನ 163 ಪ್ರಕರಣ ಪತ್ತೆಯಾಗಿವೆ. ಎಕ್ಸ್‌ಎಫ್‌ಜಿ ವೈರಾಣು 4 ಪ್ರಮುಖ ಸ್ಪೈಕ್ ರೂಪಾಂತರಗಳನ್ನು ಹೊಂದಿದೆ.

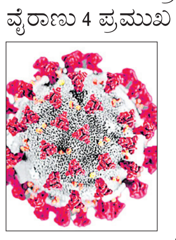

ಕೆನಡಾದಲ್ಲಿ ಮೊದಲ ಪ್ರಕರಣ ಪತ್ತೆಯಾದ ನಂತರ ವಿವಿಧ ದೇಶಗಳಲ್ಲಿ ವೇಗವಾಗಿ ಹರಡುತ್ತಿದೆ ಎಂದು 'ದಿ ಲ್ಯಾನ್ಸೆಟ್ ಜರ್ನಲ್' ಲೇಖನ ಪ್ರಕಟಿಸಿದೆ. ಮಹಾರಾಷ್ಟ್ರದಲ್ಲಿ ಅತಿ ಹೆಚ್ಚು ಕೋವಿಡ್-19 ಎಕ್ಸ್‌ಎಫ್‌ಜಿ ಪ್ರಕರಣ(89) ಕಂಡುಬಂದಿವೆ. ತಮಿಳುನಾಡಲ್ಲಿ 16, ಕೇರಳ 15, ಗುಜರಾತ್ 11 ಮತ್ತು ಆಂಧ್ರಪ್ರದೇಶ, ಮಧ್ಯಪ್ರದೇಶ ಮತ್ತು ಪಶ್ಚಿಮ ಬಂಗಾಳದಲ್ಲಿ ತಲಾ 6 ಪ್ರಕರಣಗಳು ವರದಿಯಾಗಿವೆ. ಮೇ ತಿಂಗಳಲ್ಲಿ ಎಕ್ಸ್‌ಎಫ್‌ಜಿ ರೂಪಾಂತರ ವೈರಸ್‌ನ 159 ಮಾದರಿಗಳು ಪತ್ತೆಯಾಗಿದ್ದವು. ಜೂನ್‌ನಲ್ಲಿ ಎರಡು ಮಾದರಿಗಳನ್ನು ಪರೀಕ್ಷಿಸಲಾಗಿದೆ ಎಂದು ದತ್ತಾಂಶದಿಂದ ತಿಳಿದುಬಂದಿದೆ. ಕೇಂದ್ರ ಆರೋಗ್ಯ ಸಚಿವಾಲಯ ಭಾನುವಾರ ಬಿಡುಗಡೆ ಮಾಡಿದ ಅಂಕಿ-ಅಂಶ ಪ್ರಕಾರ, ಕಳೆದೆರಡು ದಿನಗಳಲ್ಲಿ ದೇಶದಲ್ಲಿ 769 ಹೊಸ ಕರೋನಾ ಪ್ರಕರಣ ದಾಖಲಾಗಿವೆ. ಇದರೊಂದಿಗೆ ಸಕ್ರಿಯ ಕೋವಿಡ್ ಪ್ರಕರಣಗಳ ಸಂಖ್ಯೆ 6 ಸಾವಿರ ದಾಟಿದೆ.

ಸಮಾಚಾರ ಸಣ್ಣದಲ್ಲ

ಬೇಸಾಯ ಕಾರ್ಯಕ್ರಮ: ಸಹಾಯಧನಕ್ಕೆ ಅರ್ಜಿ

ಗದಗ: ತೋಟಗಾರಿಕೆ ಇಲಾಖೆಯಿಂದ ಕೇಂದ್ರ ಪುರಸ್ಕೃತ ರಾಷ್ಟ್ರೀಯ ತೋಟಗಾರಿಕೆ ಮಿಷನ್ ಯೋಜನೆಯಡಿ ಜಿಲ್ಲೆಯಲ್ಲಿ ತೋಟಗಾರಿಕೆ ಬೆಳೆಗಳಾದ ದ್ರಾಕ್ಷಿ, ಮಾವು , ಅಂಜೂರ, ಬಾಳೆ, ನಿಂಬೆ, ಪೇರಲ, ದಾಳಿಂಬೆ ಡ್ರಾ ್ಯಗನ್ ಹಣ್ಣು , ಪಪ್ಪಾಯ, ಹುಣಸೆ ಹಣ್ಣುಗಳ ಪ್ರದೇಶ ವಿಸ್ತರಣೆ, ಹೈಬ್ರೀಡ್ ತರಕಾರಿ, ಹೂವು ಪ್ರದೇಶ ವಿಸ್ತರಣೆ, ಔಷಧೀಯ ಮತ್ತು ಸುಗಂಧ ದ್ರವ್ಯ ಬೆಳೆಗಳ ಪ್ರದೇಶ ವಿಸ್ತರಣೆ, ಅನುತ್ಪಾದಕ ತೋಟಗಳ ಆಕಾರ ನಿರ್ವಹಣೆ ಮತ್ತು ಪುನಶ್ಚೇತನ ಕಾರ್ಯಕ್ರಮ ತೋಟಗಾರಿಕೆಯಲ್ಲಿ ಯಾಂತ್ರೀಕರಣ, ವೈಯಕ್ತಿಕ ನೀರು ಸಂಗ್ರಹಣಾ ಘಟಕ, ಸಂರಕ್ಷಿತ ಬೇಸಾಯ ಕಾರ್ಯಕ್ರಮದಡಿ ಹಸಿರು ಮನೆ ಹಾಗೂ ನೆರಳು ಪರದೆ ಘಟಕಗಳ ನಿರ್ಮಾಣ, ಫಾರ್ಮಗೇಟ್ ಪ್ಯಾಕಹೌಸ್ ಘಟಕ ಹಾಗೂ ಈರುಳ್ಳಿ ಶೇಖರಣಾ ಘಟಕಗಳ ನಿರ್ಮಾಣಕ್ಕೆ ಸಹಾಯಧನದ ಸೌಲಭ್ಯವಿದ್ದು, ಆಸಕ್ತ ರೈತರು ಸಂಬಂಧಿತ ತಾಲೂಕು ತೋಟಗಾರಿಕೆ ಕಚೇರಿಗಳಿಗೆ ಸಂಪರ್ಕಿಸಿ ಅರ್ಜಿ ಸಲ್ಲಿಸಲು ಕೋರಿದೆ. ತೋಟಗಾರಿಕೆ ಉಪ ನಿರ್ದೇಶಕ ಜಿಪಂ ಪತ್ರಿಕಾ ಪ್ರಕಟಣೆಯಲ್ಲಿ ತಿಳಿಸಿರುತ್ತಾರೆ.

ಫಸಲ್ ಬಿಮಾ: ವಿಮಾ ಸೌಲಭ್ಯಕ್ಕೆ ಅಧಿಸೂಚನೆ

ಗದಗ: ಮುಂಗಾರು ಹಂಗಾಮು ಅವಧಿಗೆ ಸರಕಾರದ ಕೃಷಿ ಇಲಾಖೆಯ ಅಧಿಸೂಚನೆಯಂತೆ ಗದಗ ಜಿಲ್ಲೆಯಲ್ಲಿ ಕರ್ನಾಟಕ ರೈತ ಸುರಕ್ಷಾ ಪ್ರಧಾನಮಂತ್ರಿ ಫಸಲ್ ಬಿಮಾ ಯೋಜನೆಯಡಿ ತೋಟಗಾರಿಕೆ ಬೆಳೆಗಳಾದ ಈರುಳ್ಳಿ ಮತ್ತು ಕೆಂಪುಮೆಣಸಿನಕಾಯಿ ಬೆಳೆಗಳಿಗೆ ವಿಮಾ ಸೌಲಭ್ಯ ಅಧಿಸೂಚನೆ ಹೊರಡಿಸಲಾಗಿದೆ. ನೀರಾವರಿ ಈರುಳ್ಳಿ ಮತ್ತು ಕೆಂಪುಮೆಣಸಿನಕಾಯಿ ಬೆಳೆಗೆ ವಿಮೆ ಕಂತು ಪಾವತಿಗೆ ಜು.31ರಂದು ಕೊನೆಯ ದಿನವಾಗಿರುತ್ತದೆ. ಮಳೆಯಾಶ್ರಿತ ಈರುಳ್ಳಿ ಮತ್ತು ಕೆಂಪುಮೆಣಸಿನಕಾಯಿ ಬೆಳೆಗೆ ವಿಮೆ ಕಂತು ಪಾವತಿಗೆ ಅ.16 ರಂದು ಕೊನೆಯ ದಿನವಾಗಿದೆ. ಆಸಕ್ತ ರೈತರು ವಿಮೆಗೆ ನೋಂದಾಯಿಸಿಕೊಳ್ಳಲು ಅರ್ಜಿ ಪತ್ರ, ಪಹಣಿ, ಆಧಾರ ಸಂಖ್ಯೆ ಜೋಡಿಸಿದ ಬ್ಯಾಂಕ್ ಖಾತೆ ಪುಸ್ತಕದ ನಕಲು ಪ್ರತಿ ಹಾಗೂ ಸ್ವಯಂ ಘೋಷಿತ ಬೆಳೆ ದೃಢೀಕರಣ ಪತ್ರದೊಂದಿಗೆ ಹತ್ತಿರದ ರಾಷ್ಟ್ರೀಕೃತ ಬ್ಯಾಂಕ್, ಸಾಮಾನ್ಯ ಸೇವಾ ಕೇಂದ್ರ, ಗ್ರಾಮ ಒನ್ ಕೇಂದ್ರಗಳಿಗೆ ಸಂಪರ್ಕಿಸುವುದು.

ಧಾರವಾಡದಲ್ಲಿ ವಿದ್ಯುತ್ ವ್ಯತ್ಯಯ ಇಂದು

ಧಾರವಾಡ: ಶೇಡಬಾಳ ಖಾನಾಪುರದ 110 ಕೆ.ವಿ ವಿದ್ಯುತ್ ವಿತರಣಾ ಕೇಂದ್ರದಲ್ಲಿ 1ನೇ ತ್ರೈಮಾಸಿಕ ತುರ್ತುಪಾಲನಾ ಕಾಮಗಾರಿ ನಿಮಿತ್ತ ಜೂ.10 ರಂದು ವಿವಿಧೆಡೆ ವಿದ್ಯುತ್ ವ್ಯತ್ಯಯವಾಗಲಿದೆ. ಬೆಳಗ್ಗೆ 10 ರಿಂದ ಸಂಜೆ 4 ರವರೆಗೆ ಗರಗ, ಹಂಗರಕಿ, ದುಬ್ಬದಮರಡಿ, ಅಗಸನಹಳ್ಳಿ, ಶೇಡಬಾಳಖಾನಾಪುರ, ತಡಕೋಡ, ಮಾದನಭಾವಿ, ಮುಗಳಿ, ಹೊಸೆಟ್ಟಿ ಬೋಗುರ, ಜೀರಗಿವಾಡ ಮತ್ತು ಕೊಟಬಾಗಿ ವ್ಯಾಪ್ತಿಯಲ್ಲಿ ಬರುವ ಎಲ್ಲಾ ಸುತ್ತುಲಿನ ಗ್ರಾಮಗಳ ಪ್ರದೇಶಗಳಲ್ಲಿ ವಿದ್ಯುತ್ ವ್ಯತ್ಯಯವಾಗಲಿದ್ದು, ಗ್ರಾಹಕರು ಸಹಕರಿಸುವಂತೆ ಹೆಸ್ಕಾಂ ಪ್ರಕಟಣೆಯಲ್ಲಿ ಕೋರಿದೆ.

ವೈದ್ಯಕೀಯ ಕಾಲೇಜಿಗೆ ಪ್ರಾಂಶುಪಾಲರ ನೇಮಕ

ಧಾರವಾಡ: ಎಸ್.ಡಿ.ಎಂ ವೈದ್ಯಕೀಯ ಕಾಲೇಜಿನ ಉಪ ಪ್ರಾಂಶುಪಾಲ (ಆಡಳಿತ) ಮತ್ತು ಮಕ್ಕಳ

ಚಿಕಿತ್ಸಾ ವಿಭಾಗದ ಪ್ರಾಧ್ಯಾಪಕರು ಹಾಗೂ ಮುಖ್ಯಸ್ಥರಾಗಿರುವ ಡಾ.ವಿಜಯ ಕೆ. ಕುಲಕರ್ಣಿ ಯವರು ಎಸ್.ಡಿ.ಎಂ ವೈದ್ಯಕೀಯ ಕಾಲೇಜಿನ ಪ್ರಾಂಶುಪಾಲರಾಗಿ ನೇಮಕಗೊಂಡಿದ್ದಾರೆ. ಮೂಲತಃ ಧಾರವಾಡದವರಾದ ಡಾ.ವಿಜಯ ಕೆ.ಕುಲಕರ್ಣಿ, ಡಿಸೆಂಬರ್ 2003 ರಲ್ಲಿ ಎಸ್.ಡಿ.ಎಂ ವೈದ್ಯಕೀಯ ಕಾಲೇಜು ಮತ್ತು ಆಸ್ಪತ್ರೆಯ ಮಕ್ಕಳ ಚಿಕಿತ್ಸಾ ವಿಭಾಗವನ್ನು ಸೇರಿದ ಅವರು ವೈದ್ಯಕೀಯ ಕಾಲೇಜು ಮತ್ತು ಆಸ್ಪತ್ರೆಯ ವಿವಿಧ ಹುದ್ದೆಗಳಲ್ಲಿ ಸೇವೆ ಸಲ್ಲಿಸಿದ್ದರು. ಅವರು ತಮ್ಮ ಎಂ.ಬಿ.ಬಿ.ಎಸ್ ಪದವಿಯನ್ನು 1999 ರಲ್ಲಿ ಕರ್ನಾಟಕ ವಿಶ್ವವಿದ್ಯಾಲಯದ, ವಿಜಯಪುರದ ಬಿ.ಎಂ. ಪಾಟೀಲ್ ವೈದ್ಯಕೀಯ ಕಾಲೇಜಿನಿಂದ ಪಡೆದಿದ್ದರು. ತಮ್ಮ ಸ್ನಾತಕೋತ್ತರ ಪದವಿ ಎಂ.ಡಿ.ಪಿಡಿಯಾಟ್ರಿಕ್ಸ ಅನ್ನು 2003 ರಲ್ಲಿ ರಾಜೀವ ಗಾಂಧಿ ವಿಶ್ವವಿದ್ಯಾಲಯದ ಬೆಂಗಳೂರಿನ ಬಿ.ಆರ್. ಅಂಬೇಡ್ಕರ್ ವೈದ್ಯಕೀಯ ಕಾಲೇಜಿನಿಂದ ಪಡೆದಿದ್ದಾರೆ.

{ಪ್ರತಾಪ್ ಸಿಂಹ} ಮಾಜಿ ಸಂಸದ

ಹಿಂದುಳಿದವರ ಉದ್ಧಾರಕ ಎಂದು ಹೇಳುವ ಸಿಎಂ ಸಿದ್ದರಾಮಯ್ಯ ವಾಲ್ಮೀಕಿ ಸಮುದಾಯದ ನಿಷ್ಠಾವಂತ ಅಧಿಕಾರಿ ದಯಾನಂದ್ ಅವರನ್ನು ಯಾಕೆ ಟಾರ್ಗೆಟ್ ಮಾಡಿದ್ದಾರೆ? ದಯಾನಂದ್ ಒಬ್ಬ ಸಮರ್ಥ ನಿಷ್ಠಾವಂತ ಅಧಿಕಾರಿ. ನಾಯಕ ಸಮುದಾಯದ ವ್ಯಕ್ತಿಯ ಮೇಲೆ ನಿಮಗೆ ಯಾಕೆ ಇಷ್ಟು ಕೋಪ ಎಂದು ಕೇಳಿದರು.

ಜಮೀನು ಹದಗೊಳಿಸಿ ಬಿತ್ತನೆಗೆ ಸಿದ್ಧ ಮಾಡಿಕೊಂಡ ರೈತ ಸಮುದಾಯ

ವಾಡಿಕೆಗಿಂತ ಅಧಿಕ ಮಳೆ ಬಿತ್ತನೆಗೆ ಇಳಿದ ಅನ್ನದಾತ

ಮಾಳಿಂಗರಾಯ ಪೂಜಾರ

ಗದಗ: ಜಿಲ್ಲೆಯಲ್ಲಿ ಮುಂಗಾರು ಪೂರ್ವ ಉತ್ತಮ ಮಳೆಯಾಗಿದೆ. ಅದರಿಂದ ರೈತರು ಜಮೀನು ಹದಗೊಳಿಸಿ ಬಿತ್ತನೆ ಮಾಡಲು ರೈತ ಸಮುದಾಯ ಸಿದ್ದ ಮಾಡಿಕೊಂಡಿದ್ದಾರೆ ಇನ್ನೂ ಕೆಲವು ರೈತರು ಹೆಸರು, ಮೆಕ್ಕೆಜೋಳ ಸೇರಿದಂತೆ ಅನೇಕ ಬೆಳೆಗಳನ್ನು ಈಗಾಗಲೇ ಬಿತ್ತನೆಯನ್ನು ಕಾರ್ಯವನ್ನು ಮಾಡಿ ಮಳೆಗಾಗಿ ಮುಗಿಲಿನತ್ತ ನೋಡುತ್ತಿದ್ದಾರೆ.

ಪೂರ್ವ ಮುಂಗಾರು ಅಂದರೆ ಮಾರ್ಚ, ಏಪ್ರಿಲ್ ಹಾಗೂ ಮೇ ತಿಂಗಳಿನಿಂದ ವಾಡಿಕೆ 103 ಮೀ.ಮೀ ಮಳೆಯಾಗಬೇಕಿತ್ತು ಆದರೆ 165 ಮೀಮೀ ಮಳೆಯಾಗಿದೆ. ವಾಯುಭಾರ ಕುಸಿತದಿಂದ ವಾಡಿಕೆಗಿಂತ 62 ಮೀ.ಮೀ ಮಳೆ ಹೆಚ್ಚಾಗಿದೆ. ಮುಂಗಾರು ಪೂರ್ವ ಉತ್ತಮ ಮಳೆಯಾಗಿರುವುದರಿಂದ ಜಿಲ್ಲೆಯಲ್ಲಿ ಶೇ.50 ರಷ್ಟು ರೈತರು ಬಿತ್ತನೆ ಮಾಡಿದ್ದಾರೆ.

ಕಳೆದ ಒಂದು ವಾರ ಬಿಸಿಲು ಹೆಚ್ಚಾಗಿರುವುದರಿಂದ ಬಿತ್ತಿದ ಬೀಜ ಮೊಳಕೆಯಲ್ಲಿ ಬಾಡುತ್ತಿದ್ದು, ಜೂನ್ ತಿಂಗಳಲ್ಲಿ ವಾಡಿಕೆ 25 ಮೀಮೀ ಮಳೆಯಾಗಬೇಕಿದ್ದು, ಈಗ ಕೇವಲ 6.8 ಮೀಮೀ ಮಳೆಯಾಗಿದೆ ಇನ್ನೂ ಶೇ.73 ರಷ್ಟು ಮಳೆ ಕೊರತೆ ಇದ್ದು, ಮೃಗಶಿರ ಮಳೆಗಾಗಿ ರೈತರು ಮೋಡ ನೋಡುತ್ತಾ ಮಳೆಗಾಗಿ ಕಾಯುತ್ತಿದ್ದಾರೆ.

ಪ್ರಸಕ್ತ ಸಾಲಿನ ಮುಂಗಾರು ಹಂಗಾಮಿಗೆ ಒಟ್ಟು 3

ಲಕ್ಷ 6 ಸಾವಿರ ಹೇಕ್ಟೇರ್ ಪ್ರದೇಶದಲ್ಲಿ ಮುಂಗಾರು ಬೆಳೆ ಬಿತ್ತನೆ ಗುರಿ ಹೊಂದಲಾಗಿದ್ದು, ಪ್ರಮುಖವಾಗಿ ಹೆಸರು, ಮೆಕ್ಕೆಜೋಳ, ಶೇಂಗಾ, ಸೂರ್ಯಕಾಂತಿ, ಹತ್ತಿ, ಮೆಣಸಿನಕಾಯಿ, ಬಳ್ಳೊಳ್ಳಿ, ಈರುಳ್ಳಿ, ಜೋಳ, ಉದ್ದು, ಸೋಯಾಬೀನ್, ಸಜ್ಜೆ ಸೇರಿದಂತೆ ಅನೇಕ ಬೆಳೆಗಳನ್ನು ಬಿತ್ತನೆ ಮಾಡಲಾಗುತ್ತದೆ.ಈಗಾಗಲೇ ಶೇ.50 ರಷ್ಟು ಬಿತ್ತನೆ ಮಾಡಲಾಗಿದೆ.

ಜಿಲ್ಲೆಯಲ್ಲಿ ಅಂದಾಜು ಹೆಸರು ಬೆಳೆ 1 ಲಕ್ಷ 33 ಸಾವಿರ ಹೆಕ್ಟೇರ್ ಪ್ರದೇಶದಲ್ಲಿ ಹೆಸರು ಬೆಳೆ ಬೆಳೆಯುವ ಗುರಿಯನ್ನು ಹೊಂದಲಾಗಿದ್ದು, ಅದರಲ್ಲಿ ಈಗಾಗಲೇ 72 ಸಾವಿರ ಹೆಕ್ಟೇರ್ ಬಿತ್ತನೆ ಮಾಡಲಾಗಿದೆ. ಮೆಕ್ಕೆಜೋಳ 1.16 ಲಕ್ಷ ಹೆಕ್ಟೇರ್ ಪ್ರದೇಶದಲ್ಲಿ ಬಿತ್ತನೆ ಗುರಿ ಹೊಂದಲಾಗಿದೆ ಅದರಲ್ಲಿ 64 ಸಾವಿರ ಹೆಕ್ಟೇರ್ ಪ್ರದೇಶದಲ್ಲಿ ಈಗಾಗಲೇ ಬಿತ್ತನೆ ಮಾಡಲಾಗಿದೆ ಪ್ರಮುಖ ವಾಣಿಜ್ಯ ಹಾಗೂ ಎಣ್ಣೆ ಬೆಳೆಗಳಾದ ಶೇಂಗಾ 21 ಸಾವಿರ ಹೆಕ್ಟೇರ್ ಪ್ರದೇಶದಲ್ಲಿ ಬಿತ್ತನೆ ಗುರಿಗೆ 8200 ಹೆಕ್ಟೇರ್ ಪ್ರದೇಶದಲ್ಲಿ ಬಿತ್ತನೆ ಮಾಡಲಾಗಿದೆ ಇನ್ನೂ ಹತ್ತಿ, ಸೂರ್ಯಕಾಂತಿ ಬಿತ್ತನೆ ಮಾಡಲು 34 ಸಾವಿರ ಹೆಕ್ಟೇರ್ ಗುರಿ ಹೊಂದಲಾಗಿದ್ದು ಅದರಲ್ಲಿ 5 ಸಾವಿರ ಹೆಕ್ಟೇರ್ ಬಿತ್ತನೆಯಾಗಿದೆ.

ರಸಗೊಬ್ಬರ ದಾಸ್ತಾನು: ಜಿಲ್ಲೆಯಲ್ಲಿ 8067 ಮೆಟ್ರಿಕ್ ಟನ್ ರಸಗೊಬ್ಬರ ದಾಸ್ತಾನಿದ್ದು, ಇದರಲ್ಲಿ ಯೂರಿಯಾ 2337 ಮೆಟ್ರಿಕ್ ಟನ್ ದಾಸ್ತಾನಿದ್ದು, ಇನ್ನೂ 225 ಮೆಟ್ರಿಕ್ ಟನ್ ಬರುವುದಿದೆ. ಡಿ.ಎ.ಪಿ 447 ಮೆಟ್ರಿಕ್ ಟನ್ ಈಗಾಗಲೇ ದಾಸ್ತಾನಿದ್ದು, ಇನ್ನೂ 1635 ಮೆಟ್ರಿಕ್ ಟನ್ ಬರುವುದಿದೆ. ಕಾಂಪ್ಲೆಕ್ಸ್ 4561 ಮೆಟ್ರಿಕ್ ಟನ್ ದಾಸ್ತಾನಿದ್ದು, 1600 ಮೆಟ್ರಿಕ್ ಟನ್ ಬರುವುದಿದೆ. ಎಂ.ಒ.ಪಿ 522 ಮೆಟ್ರಿಕ್ ಟನ್ ಹಾಗೂ ಎಸ್.ಎಸ್.ಪಿ 101 ಮೆಟ್ರಿಕ್ ಟನ್ ಲಭ್ಯವಿದೆ. ಇನ್ನೂ ರೈತ ಸಮುದಾಯಕ್ಕೆ ಕೃಷಿ ಇಲಾಖೆಯಿಂದ ಸಲಹೆ ನೀಡಿದ್ದು,ರಾಜ್ಯದಲ್ಲಿ ರಸಗೊಬ್ಬರ ಬಳಕೆಯ ಪ್ರಮಾಣವು ವರ್ಷದಿಂದ ವರ್ಷಕ್ಕೆ ಹೆಚ್ಚಾಗುತ್ತಿದೆ. 2000-01ರಲ್ಲಿ 27.91 ಲಕ್ಷ ಮೆ.ಟನ್ ನಷ್ಟು ಇದ್ದ ಬಳಕೆ ಪ್ರಮಾಣವು 2024-25ನೇ ಸಾಲಿಗೆ 48.86 ಲಕ್ಷ ಮೆ.ಟನ್ ಆಗಿದೆ. ರಸಗೊಬ್ಬರ ಬಳಕೆಯ ಪ್ರಮಾಣವನ್ನು ಮಣ್ಣಿನ ಆರೋಗ್ಯ ಕಾಪಾಡುವ ದೃಷ್ಟಿಯಿಂದ ಕಡಿಮೆಗೊಳಿಸಬೇಕಾಗಿದ್ದು, ಯೂರಿಯಾ ಮತ್ತು ಡಿ.ಎ.ಪಿ.ರಸಗೊಬ್ಬರಗಳ ಹೆಚ್ಚಿನ ಬಳಕೆಯಿಂದ ಮಣ್ಣಿನ ಫಲವತ್ತತೆ ಕ್ಷೀಣಿಸುತ್ತಿದೆ. ರೈತ ಬಾಂಧವರು ರಸಗೊಬ್ಬರಗಳ ಸಮತೋಲನ ಬಳಕೆ ಹಾಗೂ ಸಂಯುಕ್ತ ರಸಗೊಬ್ಬರಗಳ ಬಳಕೆಗೆ ಮುಂದಾಗಬೇಕು ಮಣ್ಣಿನಲ್ಲಿ ಅಲ್ಲದೆ ಅತಿಯಾದ ತೇವಾಂಶವಿದ್ದಲ್ಲಿ ಹಾಗೂ ತೇವಾಂಶ ಕೊರತೆ ಇದ್ದಲ್ಲಿ ಬಿತ್ತುವುದನ್ನು ಮಾಡದೇ ರೈತರು ಅವರಸ ಮಾಡದೇ ತೇವಾಂಶ ಖಾತ್ರಿ ಪಡಿಸಿಕೊಂಡು ಬಿತ್ತನೆ ಮಾಡಲು ರೈತರು ಮುಂದಾಗಬೇಕು ಎಂದು ಕೃಷಿ ಇಲಾಖೆಯಿಂದ ತಿಳಿಯಲಾಗಿದೆ.

> **ಜಿಲ್ಲೆಯಲ್ಲಿ ಒಟ್ಟು 3 ಲಕ್ಷ 6 ಸಾವಿರ ಹೇಕ್ಟೇರ್ ಪ್ರದೇಶದಲ್ಲಿ ಮುಂಗಾರು ಬಿತ್ತನೆ ಗುರಿ ಮಾಡಲಾಗಿದ್ದು, ರೈತರು ಅವರಸ ಮಾಡದೇ ತೇವಾಂಶ ಖಾತ್ರಿ ಪಡಿಸಿಕೊಂಡು ಬಿತ್ತನೆ ಮಾಡಲು ರೈತರು ಮುಂದಾಗಬೇಕು. ಜಿಲ್ಲೆಯಲ್ಲಿ ಬಿತ್ತನೆ ಬೀಜ, ರಸಗೊಬ್ಬರ ಸಾಕಾಗುವಷ್ಟು ದಾಸ್ತಾನಿದೆ.**
> **-ತಾರಮಣಿ ಜಿ.ಎಚ್, ಜಂಟಿ ಕೃಷಿ ನಿರ್ದೇಶಕರು**

ಬಿತ್ತನೆ ಬೀಜ ದಾಸ್ತಾನು

ಜಿಲ್ಲೆಯಲ್ಲಿ ಎಲ್ಲ ರೈತ ಸಂಪರ್ಕ ಕೇಂದ್ರಗಳಲ್ಲಿ ತೊಗರಿ, ಹೆಸರು, ಜೋಳ, ಮೆಕ್ಕೆಜೋಳ, ಸೂರ್ಯಕಾಂತಿ, ಸಜ್ಜೆ ಸೇರಿದಂತೆ ಅನೇಕ ಬಿತ್ತನೆ ಬೀಜಗಳನ್ನು ರೈತರಿಗೆ ರಿಯಾಯಿತಿ ದರದಲ್ಲಿ ವಿತರಣೆ ಮಾಡಲು ಅಗತ್ಯ ದಾಸ್ತಾನು ಮಾಡಲಾಗಿದ್ದು, ಒಟ್ಟು 6208 ಕ್ವಿಂಟಲ್ ದಾಸ್ತಾನಿದ್ದು, ಇದರಲ್ಲಿ 3813 ಈಗಾಗಲೇ ವಿತರಣೆ ಮಾಡಲಾಗಿದೆ. ಇನ್ನೂ 2393 ಕ್ವಿಂಟಲ್ ಲಭ್ಯವಿದೆ.

ಸಮೃದ್ಧ ಸಸ್ಯ ಸಂಪತ್ತು ಸೃಷ್ಟಿಯಾಗಲಿ

ಗಜೇಂದ್ರಗಡ: ಜಾಗತಿಕ ಮಟ್ಟದಲ್ಲಿ ಮನಕುಲ ಎದುರಿಸುತ್ತಿರುವ ಸಮಸ್ಯೆಗಳಿಗೆ ಶಾಶ್ವತ ಪರಿಹಾರ ಕಂಡುಕೊಳ್ಳಬೇಕಾದರೆ, ಸಮೃದ್ಧ ಸಸ್ಯ ಸಂಪತ್ತು ಸೃಷ್ಟಿಯಾಗಬೇಕು. ಈ ನಿಟ್ಟಿನಲ್ಲಿ ವಿದ್ಯಾರ್ಥಿಗಳಿಗೆ ಓದಿನ ಜತೆಗೆ ಪರಿಸರ ಉಳಿಸುವ ಬಗೆಗೆ ಭೋದನೆ ಮಾಡುವುದು ಅಗತ್ಯವಿದೆ ಎಂದು ಸಮುದಾಯ ಆರೋಗ್ಯ ಅಧಿಕಾರಿ ಪ್ರಭುರಾಜ ಹಾದಿಮನಿ ಹೇಳಿದರು.

> **ಈ ದೆಸೆಯಲ್ಲಿ ಆವರಣದ ಸುತ್ತಲೂ ಹಲವಾರು ಗಿಡಗಳನ್ನು ಪೋಷಿಸಲಾಗುತ್ತಿದೆ. ಅಲ್ಲದೆ ಪರಿಸರದ ಬಗ್ಗೆ ಮಕ್ಕಳಿಗೆ ಹೆಚ್ಚಿನ ಕಾಳಜಿ ವಹಿಸುವಂತೆ ಕಾಲೇಜು ಆವರಣದಲ್ಲಿನ ಗಿಡಗಳನ್ನು ವಿದ್ಯಾರ್ಥಿಗಳೆ ಬೆಳೆಸುವಂತೆ ಮಾಡಬೇಕಿದೆ. ಕಾಲಕ್ಕೆ ಸರಿಯಾಗಿ ಮಳೆಯಾಗದೇ ಪರಿಸರಕ್ಕೆ ಧಕ್ಕೆಯಾಗುವುದರ ಜತೆಗೆ ಆಹಾರ ಸರಪಳಿಯಲ್ಲೂ ಬದಲಾವಣೆಯಾಗುತ್ತಿದೆ.**
> **-ಪ್ರಭುರಾಜ ಹಾದಿಮನಿ, ಆರೋಗ್ಯ ಅಧಿಕಾರಿ**

ಪಟ್ಟಣದ ಜಗದ್ಗುರು ತೋಂಟದಾರ್ಯ ಕಾಲೇಜಿನಲ್ಲಿ ವಿಶ್ವ ಪರಿಸರ ದಿನದ ನಿಮಿತ್ತ

ವಿಶ್ವ ಪರಿಸರ ದಿನದ ನಿಮಿತ್ತ ನಡೆದ ಕಾರ್ಯಕ್ರಮದಲ್ಲಿ ಸಮುದಾಯ ಆರೋಗ್ಯ ಅಧಿಕಾರಿ ಪ್ರಭುರಾಜ ಹಾದಿಮನಿ ಮಾತನಾಡಿದರು.

ಸಸಿಗಳನ್ನು ನೆಟ್ಟು ಮಾತನಾಡಿದ ಅವರು, ವಿದ್ಯಾರ್ಥಿಗಳಿಗೆ ಕೇವಲ ಪಠ್ಯದ ಭೋದನೆ ಮಾಡುವುದರ ಜತೆಗೆ ಮನುಕುಲ ಉಳಿವಿಗೆ ಅಗತ್ಯವಾಗಿರುವ ಪರಿಸರ ಬೆಳವಣಿಗೆ ಬಗ್ಗೆ ಮೊದಲ ಆದ್ಯತೆ ನೀಡಿ ಪರಿಸರ ಕುರಿತು ಹಲವಾರು ಕಾರ್ಯಕ್ರಮಗಳನ್ನು ಹಮ್ಮಿಕೊಳ್ಳಬೇಕು.

ಪ್ರಾಚಾರ್ಯ ಸಂಗಮೇಶ ಬಾಗೂರ ಮಾತನಾಡಿ, ಭೂಗೋಳ ಹಸಿರಾದಾಗ ಮಾತ್ರ ಪ್ರಕೃತಿಯ ಎಲ್ಲ ಜೀವಿಗಳು ಉಸಿರಾಡಲು ಸಾಧ್ಯ. ವಿದ್ಯಾರ್ಥಿಗಳು ಸಸಿಗಳನ್ನು ನೆಟ್ಟು, ಪೋಷಿಸಿ ಅದನ್ನು ಮರವಾಗಿ ಬೆಳೆಸಬೇಕು. ಅರಣ್ಯ ನಾಶವಾದರೆ ಎದುರಾಗುವ ಪರಿಣಾಮಗಳ ಬಗ್ಗೆ ಜನರಲ್ಲಿ ಜಾಗೃತಿ ಮೂಡಿಸಬೇಕು ಎಂದರು.

ಇದೇ ಸಂದರ್ಭದಲ್ಲಿ ವಿದ್ಯಾರ್ಥಿಗಳು ಪ್ರತಿಜ್ಞಾ ವಿಧಿ ಸ್ವೀಕರಿಸಿದರು.

ಪಿ.ಹರೀಶ್, ಲತಾ, ರೇಣುಕಾ, ಹುತ್ತಪ್ಪ ಮಾರನಬಸರಿ, ಲಕ್ಷ್ಮೀ ಓದಸುಮಠ, ಶರಣು ಅಂಗಡಿ, ಅಭಿಲಾಶಾ ಗಂಜಿಹಾಳ, ಶೃತಿ ನಡಕಟ್ಟಿನ, ಅಶೋಕ ಅಂಗಡಿ, ಆನಂದ ಜೂಚನಿ, ಮಲ್ಲನಗೌಡ ಗೌಡರ, ಪ್ರಶಾಂತ ಹಾರೊಗೇರಿ, ಸಿದ್ದರಾಮೇಶ ಕರಬಾಶೆಟ್ಟರ, ಹನಮಂತ ನಡಕಟ್ಟಿನ, ಮಾಧುರಿ ನಾಡಗೇರಿ, ಆಶಾದೀಪ, ಸಂಗೀತಾ ಕಡಿವಾಳ, ಪ್ರವೀಣ ಚಿತ್ರಗಾರ, ಮಹೇಶ ಇಟಗಿ ಇದ್ದರು.

ನಿರಂತರ ಅಧ್ಯಯನದಿಂದ ಸಾಧನೆ

ನೆಟ್, ಕೆ-ಸೆಟ್ ಹಾಗೂ ಗೇಟ್ ಪರೀಕ್ಷೆಗಳ ತಯಾರಿ ಬಗೆಗೆ ಹಮ್ಮಿಕೊಂಡ ಮೂರು ದಿನಗಳ ರಾಷ್ಟ್ರೀಯ ಮಟ್ಟದ ಕಾರ್ಯಾಗಾರವನ್ನು ಉದ್ಘಾಟಿಸಿದರು.

ಧಾರವಾಡ: ಇಂದಿನ ಸ್ಪರ್ಧಾತ್ಮಕ ಯುಗದಲ್ಲಿ ನೆಟ್, ಕೆ-ಸೆಟ್ ಹಾಗೂ ಗೇಟ್‌ಗಳಂತಹ ಸ್ಪರ್ಧಾತ್ಮಕ ಪರೀಕ್ಷೆಗಳ ಮಹತ್ವ ಅರಿತುಕೊಂಡು ಆ ಮೂಲಕ ಆ ಪರೀಕ್ಷೆಗಳ ತಯಾರಿಯಲ್ಲಿ ನಿತ್ಯವೂ ವಿದ್ಯಾರ್ಥಿಗಳು ತೊಡಗಬೇಕು. ಇಂದಿನ ದಿನಮಾನಗಳಲ್ಲಿ ವಿದ್ಯಾರ್ಥಿಗಳು ಕೇವಲ ಪಠ್ಯಕ್ಕೆ ಮಾತ್ರ ಸೀಮಿತವಾಗದೇ ಪಠ್ಯದೊಂದಿಗೆ ಸ್ಪರ್ಧಾತ್ಮಕ ಪರೀಕ್ಷೆಗಳಿಗೆ ವಿದ್ಯಾರ್ಥಿ ದೆಸೆಯಿಂದಲೇ ಪರಿಪೂರ್ಣ ಅಧ್ಯಯನ ಕೈಗೊಂಡರೆ ಯಶಸ್ವಿ ಬದುಕನ್ನು ಕಟ್ಟಿಕೊಳ್ಳಬಹುದು ಎಂದು ಉಪಪ್ರಾಚಾರ್ಯ ಡಾ. ಸೂರಜ ಜೈನ್ ಹೇಳಿದರು.

ಜೆಎಸ್‌ಎಸ್ ಕಾಲೇಜಿನ ಸ್ನಾತಕೋತ್ತರ ಗಣಿತಶಾಸ್ತ್ರ ವಿಭಾಗ ಹಮ್ಮಿಕೊಂಡ ನೆಟ್, ಕೆ-ಸೆಟ್ ಹಾಗೂ ಗೇಟ್ ಪರೀಕ್ಷೆಗಳ ತಯಾರಿ ಬಗೆಗೆ ಹಮ್ಮಿಕೊಂಡ ಮೂರು ದಿನಗಳ ರಾಷ್ಟ್ರೀಯ ಮಟ್ಟದ ಕಾರ್ಯಾಗಾರದಲ್ಲಿ ಮಾತನಾಡಿದರು.

ಬೆಂಗಳೂರಿನ ಕ್ರೈಸ್ತ ಕಾಲೇಜಿನಿಂದ ಡಾ.ಅಶೋಕ್ ಕೆ., ಹೈದರಾಬಾದ್‌ನ ಉಸ್ಮಾನಿಯ ವಿಶ್ವವಿದ್ಯಾಲಯದಿಂದ ಡಾ. ನಾರಾಯಣ ಚಾರಿ ಹಾಗೂ ಬಾಗಲಕೋಟೆಯ ನವನಗರದ ಸರಕಾರಿ ಪದವಿ ಕಾಲೇಜಿನಿಂದ ಸಚಿನ್ ಕುಲಕರ್ಣಿಯವರು ಸಂಪನ್ಮೂಲ ವ್ಯಕ್ತಿಗಳಾಗಿ ಆಗಮಿಸಿ ಗಣಿತಶಾಸ್ತ್ರದ ವಿಶೇಷ ತಂತ್ರಗಳು, ವಿಷಯ ವಿಶ್ಲೇಷಣೆಗಳ ಬಗ್ಗೆ ವಿದ್ಯಾರ್ಥಿಗಳಿಗೆ ಮನಮುಟ್ಟುವಂತೆ ಉಪನ್ಯಾಸ ನೀಡಿದರು.

> **ಸ್ಪರ್ಧಾತ್ಮಕ ಪರೀಕ್ಷೆಗಳ ತಯಾರಿಗಾಗಿ ನಮ್ಮ ಕಾಲೇಜಿನಲ್ಲಿ ಈಗಾಗಲೇ ಸ್ಪರ್ಧಾತ್ಮಕ ಪರೀಕ್ಷಾ ಗ್ರಂಥಾಲಯ ನಿರ್ಮಿಸಲಾಗಿದೆ. ಈ ಗ್ರಂಥಾಲಯದಲ್ಲಿ ವಿವಿಧ ಸ್ಪರ್ಧಾತ್ಮಕ ಪರೀಕ್ಷೆಗಳ ತಯಾರಿಗೆ ಬೇಕಾಗುವ ಸಾವಿರಾರು ಪುಸ್ತಕಗಳು ಲಭ್ಯವಿದ್ದು, ವಿದ್ಯಾರ್ಥಿಗಳು ಅವುಗಳ ಪ್ರಯೋಜನ ಪಡೆದುಕೊಳ್ಳಿ.**
> **-ಡಾ.ಸೂರಜ ಜೈನ್, ಉಪಪ್ರಾಚಾರ್ಯ**

ಈ ಕಾರ್ಯಾಗಾರದಲ್ಲಿ ರಾಷ್ಟ್ರದ ವಿವಿಧ ಶಿಕ್ಷಣ ಸಂಸ್ಥೆಗಳಿಂದ ಹತ್ತಾರು ವಿದ್ಯಾರ್ಥಿಗಳು ಆಗಮಿಸಿದ್ದರು.

ಕು. ಪದ್ಮಾವತಿ ವಂಟಗೊಡಿ ಹಾಗೂ ತಂಡದವರು ಪ್ರಾರ್ಥಿಸಿದರು. ಡಾ. ಶಶಿಕಾಂತ ಸ್ವಾಗತ ಮತ್ತು ಪ್ರಾಸ್ತಾವಿಕ ನುಡಿಗಳನ್ನಾಡಿದರು. ಪ್ರೊ. ತಾರಾಮತಿ ಕುಲಕರ್ಣಿ ವಂದಿಸಿದರು. ಕಾವ್ಯಾ ಬುಚಡಿ ಹಾಗೂ ವಿಸ್ಮಿತಾ ಹುಳ್ಳಿಕೇರಿ ನಿರೂಪಿಸಿದರು. ಈ ಕಾರ್ಯಾಗಾರದ ಸಂಯೋಜಕ ಡಾ.ಶಶಿಕಾಂತ್, ಡಾ.ಜ್ಯೋತಿ ಅಕ್ಕಿ, ಡಾ.ಶಿಲ್ಪಾ ನಾಯಕ್, ಡಾ. ಮಮತಾ ಪಾಟೀಲ, ಪ್ರೊ.ತಾರಾಮತಿ ಕುಲಕರ್ಣಿ, ಪ್ರೊ. ಅಂಬಿಕಾ ಪತ್ತಾ ಇದ್ದರು.

ಪರಿಸರ ಸಂರಕ್ಷಣೆ ನಮ್ಮೆಲ್ಲರ ಹೊಣೆ: ಡಾ.ಸೂರಜ್

ಧಾರವಾಡ: ಮನುಷ್ಯನ ಬದುಕಿಗೆ ಅತ್ಯವಶ್ಯಕವಾದ ಪರಿಶುದ್ಧ ಗಾಳಿ, ಬೆಳಕು, ನೀರು, ಆಹಾರ ಸಿಗಬೇಕಾದರೆ ಪ್ರತಿಯೊಬ್ಬ ವಿದ್ಯಾರ್ಥಿಯು ಸಸಿಗಳನ್ನು ನೆಟ್ಟು ಪೋಷಿಸಬೇಕು. ಅಂದರೆ ಮಾತ್ರ ನಮ್ಮ ಮುಂದಿನ ಭವಿಷ್ಯದ ಪೀಳಿಗೆಗೆ ನಿರ್ಮಲ ಪರಿಸರ ಕಲ್ಪಿಸಬಹುದಾಗಿದೆ ಎಂದು ಉಪಪ್ರಾಚಾರ್ಯ ಡಾ.ಸೂರಜ್ ಜೈನ್ ಹೇಳಿದರು.

> **ಪ್ಲಾಸ್ಟಿಕ ಬಳಕೆ ಸಂಪೂರ್ಣವಾಗಿ ನಿಷೇಧಿಸಲು ಸಾಧ್ಯವಿಲ್ಲ. ಆದರೆ ನಮ್ಮ ನಿತ್ಯ ಬದುಕಿನಲ್ಲಿ ಪ್ಲಾಸ್ಟಿಕನ್ನು ಆದಷ್ಟು ಕಡಿಮೆ ಪ್ರಮಾಣದಲ್ಲಿ ಬಳಸಿರಿ ಎಂದು ವಿದ್ಯಾರ್ಥಿಗಳಿಗೆ ಕರೆನೀಡಿದರು. ನಮ್ಮ ಜೆ.ಎಸ್.ಎಸ್ ಸಂಸ್ಥೆಯು ಹಚ್ಚು ಹಸಿರಿನಿಂದ ಕೂಡಿದ ಸುಂದರ ಆವರಣವಾಗಿದೆ.**
> **-ಡಾ.ಸೂರಜ ಜೈನ್, ಉಪಪ್ರಾಚಾರ್ಯ**

ಧಾರವಾಡದ ಜೆ.ಎಸ್.ಎಸ್ ಶ್ರೀ ಮಂಜುನಾಥೇಶ್ವರ ಸ್ನಾತಕ ಮತ್ತು ಸ್ನಾತಕೋತ್ತರ ಅಧ್ಯಯನ ಸಂಸ್ಥೆಯ ಮಾನವ ಹಕ್ಕುಗಳ ಸಂಘ ಹಾಗೂ ಎನ್.ಎಸ್. ಎಸ್ ಹಾಗೂ ಎಸ್.ಸಿ.ಸಿ ಘಟಕದ ವತಿಯಿಂದ ಹಮ್ಮಿಕೊಂಡ ವಿಶ್ವ ಪರಿಸರ ದಿನ ಕಾರ್ಯಕ್ರಮವನ್ನು ಉದ್ಘಾಟಿಸಿದರು.

ವಿಶ್ವ ಪರಿಸರ ದಿನವು ಕೇವಲ ಒಂದೇ ದಿನಕ್ಕೆ ಸೀಮಿತವಾಗಬಾರದು. ಪ್ರತಿನಿತ್ಯವೂ ಪರಿಸರ

ಎನ್.ಎಸ್. ಎಸ್ ಹಾಗೂ ಎಸ್.ಸಿ.ಸಿ ಘಟಕದ ವತಿಯಿಂದ ಹಮ್ಮಿಕೊಂಡ ವಿಶ್ವ ಪರಿಸರ ದಿನ ಕಾರ್ಯಕ್ರಮವನ್ನು ಉಪಪ್ರಾಚಾರ್ಯ ಡಾ.ಸೂರಜ ಜೈನ್ ಉದ್ಘಾಟಿಸಿದರು.

ಸಂರಕ್ಷಣೆಗೆ ನಾವೆಲ್ಲರೂ ಮುಂದಾಗಬೇಕು. ಆಗ ಮಾತ್ರ ನಮ್ಮ ಮುಂದಿನ ಪೀಳಿಗೆಗೆ ಬದುಕಲು ಸ್ವಚ್ಛಂದದ ಪರಿಸರ ಒದಗಿಸಲು ನಮ್ಮಿಂದ ಸಾಧ್ಯ ಎಂದರು.

ಕಾರ್ಯಕ್ರಮದ ಮುಖ್ಯ ಅತಿಥಿ ಡಾ.ರತ್ನಾ ಐರಸಂಗ ಮಾತನಾಡಿ, ಪರಿಸರ ಸಂರಕ್ಷಣೆಯು ಮನೆಯಿಂದಲೇ ಆರಂಭವಾಗುತ್ತದೆ. ತಾಯಿಯೇ ಮೊದಲ ಗುರುವು ಮನೆಯೇ ಮೊದಲ ಪಾಠಶಾಲೆ ಆ ಮೂಲಕ ಪ್ರತಿಯೊಬ್ಬ ವಿದ್ಯಾರ್ಥಿಯು ಪರಿಸರ ಸಂರಕ್ಷಣೆಯ ಹೊಣೆಯನ್ನು ಹೊತ್ತುಕೊಳ್ಳಬೇಕು ಎಂದರು.

ವಿಶ್ವ ಪರಿಸರ ದಿನದ ಅಂಗವಾಗಿ ಪರಿಸರದ ಮೇಲೆ ತಂತ್ರಜ್ಞಾನದ ಪ್ರಭಾವ ವಿಷಯ ಕುರಿತು ಆಯೋಜಿಸಲಾದ ರಾಜ್ಯ ಮಟ್ಟದ ಪ್ರಬಂಧ ಸ್ಪರ್ಧೆಯಲ್ಲಿ ವಿಜೇತರಾದ ವಿದ್ಯಾರ್ಥಿಗಳಿಗೆ ಬಹುಮಾನ ವಿತರಿಸಲಾಯಿತು. ಪರಿಸರ ಸಂರಕ್ಷಣೆ ಕುರಿತು ಪ್ರತಿಜ್ಞಾವಿಧಿ ಬೋಧಿಸಲಾಯಿತು.

ಡಾ.ಸೂರಜ ಜೈನ, ಡಾ.ಆರ್.ವಿ. ಚಿಟಗುಪ್ಪಿ ಡಾ.ರತ್ನಾ ಐರಸಂಗ, ಪ್ರೊ.ಬಲಭೀಮ ಹಾವನೂರ, ಪ್ರೊ.ಆನಂದ ಕಟ್ಟಿಮನಿ, ಪ್ರೊ. ಚೇತನಾ ಕೋರಿಶೆಟ್ಟರ, ಪ್ರೊ. ವಾಣಿಶ್ರೀ ಕುಲಕರ್ಣಿ, ಪ್ರೊ.ಅರ್ಚನಾ ಪಾಟೀಲ, ಡಾ. ಕವಿತಾ ಭಜಂತ್ರಿ, ಪ್ರೊ.ಸಹನಾ ವಿ.ಎ.ಪ್ರೊ. ಸ್ಮಿತಾ ಪಾಟೀಲ, ಪ್ರೊ.ಮಹಾಂತೇಶ ಕೆ. ಉಪಸ್ಥಿತರಿದ್ದರು.

ಸುಸ್ಥಿರ ಅಬಿವೃದ್ಧಿಗೆ ಪರಿಸರ ರಕ್ಷಿಸಿ

ಧಾರವಾಡ: ಸುಸ್ಥಿರ ಅಭಿವೃದ್ಧಿಗೆ ಪರಿಸರ ಸಂರಕ್ಷಣೆ ಅತಿ ಮುಖ್ಯವಾಗಿದ್ದು, ಪ್ರಸ್ತುತ ಮನುಷ್ಯ ತನ್ನ ಅಭಿವೃದ್ಧಿಗಾಗಿ ಪರಿಸರವನ್ನು ನಾಶ ಮಾಡುತ್ತಿರುವುದು ವಿಷಾದಕರ ಸಂಗತಿ ಎಂದು ಕರ್ನಾಟಕ ಕಲಾ ಕಾಲೇಜಿನ ಪ್ರಾಚಾರ್ಯ ಡಾ. ಆಯ್. ಸಿ. ಮುಳಗುಂದ ಅಭಿಪ್ರಾಯಪಟ್ಟರು.

ಕರ್ನಾಟಕ ಕಾಲೇಜಿನ ಶ್ರೀಬಸವೇಶ್ವರ ವನದಲ್ಲಿ ಕಾಲೇಜಿನ ಎನ್.ಎಸ್.ಎಸ್ ಘಟಕವು ಆಯೋಜನೆ ಪರಿಸರ ದಿನಾಚರಣೆಯ ಅಂಗವಾಗಿ ವಿವಿಧ ಹಣ್ಣಿನ ಸಸಿಗಳನ್ನು ನೆಟ್ಟು ಮಾತನಾಡಿದರು.

ಪರಿಸರದ ಮಹತ್ವ ಸಾರುವ ನಿಟ್ಟಿನಲ್ಲಿ 1973 ರಿಂದಲೂ ಪರಿಸರ ದಿನಾಚರಣೆಯನ್ನು ಆಚರಿಸಲಾಗುತ್ತಿದೆ ಪರಿಸರ ದಿನಾಚರಣೆಯ ಮುಖ್ಯ ಉದ್ದೇಶ ಜನರಲ್ಲಿ ಕಾಳಜಿ ಪರಿಸರದ ಕುರಿತು ಅರಿವು, ಪರಿಸರದ ಮಹತ್ವ ಮತ್ತು ಪರಿಸರ ಪ್ರೇಮ ಬೆಳೆಸುವ ಸಲುವಾಗಿ ಪರಿಸರ ದಿನಾಚರಣೆಯನ್ನು ಆಚರಿಸಲಾಗುತ್ತಿದೆ ಎಂದರು. ದೇಶದ ಮತ್ತು ಜಾಗತಿಕ ತಾಪಮಾನ ಸಮತೋಲನವಾಗಿಡಲು ಮತ್ತು ಸುಸ್ಥಿರ ಅಭಿವೃದ್ಧಿಗೆ ಪರಿಸರ ಸಂರಕ್ಷಣೆ ಬಹಳ ಅಗತ್ಯವಾಗಿದೆ ಎಂದರು.

ಕಾಲೇಜಿನ ಅಕಾಡೆಮಿಕ್ ಡೀನರಾದ ಡಾ. ಮುಕುಂದ ಲಮಾಣಿ ಮಾತನಾಡಿ, ನೆಡಲಾದ ಸಸಿಗಳನ್ನು ಪ್ರತಿಯೊಬ್ಬ ವಿದ್ಯಾರ್ಥಿ ಸಸಿಗಳನ್ನು ಬೆಳೆಸುವ ಮತ್ತು ಸಂರಕ್ಷಿಸುವ ಜವಾಬ್ದಾರಿ ಹೊತ್ತುಕೊಳ್ಳಿ ಎಂದರು.

ಕಾರ್ಯಕ್ರಮದಲ್ಲಿ ಎನ್.ಎಸ್.ಎಸ್ ಘಟಕದ ಅಧಿಕಾರಿ ಡಾ.ಎಸ್.ಎ.ಕೋಳೂರ, ಎನ್.ಸಿ.ಸಿ ಅಧಿಕಾರಿ ಡಾ.ವಾಯ್.ಎಸ್ ರಾವುತ, ಡಾ.ಸಿ.ಬಿ.ಐನಳ್ಳಿ, ಡಾ.ನೀಲಾ ಪಾಟೀಲ, ಡಾ.ಶೀಲಾ ಭಂಡಾರಿ, ಡಾ.ಪ್ರಭಾಕರ ಕಾಂಬಳೆ ಸೇರಿದಂತೆ ವಿದ್ಯಾರ್ಥಿಗಳು ಎನ್.ಎಸ್.ಎಸ್ ಸ್ವಯಂ ಸೇವಕರು ಹಾಜರಿದ್ದರು.

ಹು-ಧಾ. ನಗರಪಾಲಿಕೆ ವಿಭಜನೆಗೆ ಅಧಿಸೂಚನೆ

ಧಾರವಾಡ: ಹು-ಧಾ ಮಹಾನಗರ ಪಾಲಿಕೆಯನ್ನು ವಿಭಜಿಸಿ ಧಾರವಾಡ ನಗರಕ್ಕೆ ಪ್ರತ್ಯೇಕ ಮಹಾನಗರ ಪಾಲಿಕೆ ರಚಿಸುವ ಕುರಿತು ಸರಕಾರವು ಇದೇ ವರ್ಷದ ಜನವರಿ ತಿಂಗಳಲ್ಲಿ ಕರಡು ಅಧಿಸೂಚನೆ ಹೊರಡಿಸಿತು. ಆದರೆ ರಾಜ್ಯಪಾಲರ ಬಳಿ ಪ್ರತ್ಯೇಕ್ ಮಹಾನಗರ ಪಾಲಿಕೆ ಫೈಲ್ ಪೆಂಡಿಗ್ ಇದೆ ಎಂದು ಧಾರವಾಡ ಪ್ರತ್ಯೇಕ ಮಹಾನಗರ ಪಾಲಿಕೆ ಅಭಿವೃದ್ಧಿ ವೇದಿಕೆ ಅಧ್ಯಕ್ಷ ವೆಂಕಟೇಶ ಮಾಚಕನೂರ ತಿಳಿಸಿದರು. ಧಾರವಾಡದಲ್ಲಿ ಪತ್ರಿಕಾಗೋಷ್ಠಿಯಲ್ಲಿ ಮಾತನಾಡಿದ ಅವರು, ಸದರಿ ಅಧಿಸೂಚನೆಯನ್ನು ಹು-ಧಾ ಮಹಾನಗರ ಪಾಲಿಕೆ ಸಭೆಯಲ್ಲಿ ಒಮ್ಮತದಿಂದ ನಿರ್ಣಯಿಸಿದ ಪ್ರಕಾರ ಹಾಗೂ ರಾಜ್ಯ ಸಂಪುಟ ಸಭೆಯಲ್ಲಿ ಅನುಮೋದನೆಯಾದ ಪ್ರಕಾರ ಹೊರಡಿಸಲಾಗಿತ್ತು. ಕರಡು ಅಧಿಸೂಚನೆಗೆ ಬಂದ ಸಲಹೆ ಸೂಚನೆಗಳು, ಅಕ್ಷೇಪಣೆಗಳ ಕುರಿತು ಮಹಾನಗರ ಪಾಲಿಕೆಯ ಆಯುಕ್ತರು, ಧಾರವಾಡ ಡಿಸಿಗಳಿಂದ ವಿವರವಾದ ವರದಿ ಪಡೆದು ಸರಕಾರ ಅಂತಿಮ ಅಧಿಸೂಚನೆ ರಾಜ್ಯಪಾಲರ ಅನುಮೋದನೆಗೆ 1ತಿಂಗಳ ಹಿಂದೆಯೇ ಕಳುಹಿಸಿರುವುದಾಗಿ ತಿಳಿದು ಬಂದಿದೆ ಎಂದರು. ಸದರಿ ಅಧಿಸೂಚನೆಗೆ ಸಂಸದ ಪ್ರಹ್ಲಾದ ಜೋಶಿ ಅವರು, ರಾಜ್ಯಪಾಲರ ಬಳಿ ಅಕ್ಷೇಪ ವ್ಯಕ್ತಪಡಿಸಿ ತಡೆ ವಡ್ಡಿದ್ದಾರೆಯೇ? ತಮ್ಮ ಮನಸ್ಸಿನ ಮಾತನ್ನು ಮಾಜಿ ಮಹಾಪೌರ ಈರೇಶ್ ಅಂಚಟಗೇರಿ ಅವರ ಮುಖಾಂತರ ಹೇಳಿಸುತ್ತಿದ್ದಾರೆಯೇ? ಎಂದು ಸಂಶಯ ಉಂಟಾಗುತ್ತದೆ ಎಂದು ಆರೋಪಿಸಿದರು. ವಿಠಲ ಕಮ್ಮಾರ,ದಾನಪ್ಪ ಕಬ್ಬೆರ್ ಇದ್ದರು.

ಉಭಯ ಗವಾಯಿ ಶ್ರೀಗಳ ಮಹೋತ್ಸವ ಜೂ.12ರಿಂದ

ಗದಗ: ಲಿಂ.ಪಂ ಪಂಚಾಕ್ಷರಿ ಗವಾಯಿಗಳವರ 81ನೇ ಹಾಗೂ ಪದ್ಮಭೂಷಣ ಲಿಂ.ಡಾ.ಪಂ.ಪುಟ್ಟರಾಜ ಕವಿ ಗವಾಯಿಗಳವರ 15 ನೇ ಪುಣ್ಯಸ್ಮರಣೋತ್ಸವ ಮತ್ತು ಉಭಯ ಗುರುಗಳ ಜಾತ್ರಾ ಮಹೋತ್ಸವ ಜೂ.12 ರಿಂದ 16ರ ವರೆಗೆ ಜರುಗಲಿವೆ ಎಂದು ವಿರೇಶ್ವರ ಪುಣ್ಯಾಶ್ರಮದ ಶ್ರೀ ಕಲ್ಲಯ್ಯಜ್ಜನವರು ಹೇಳಿದರು.

ನಗರದ ಶ್ರೀ ವೀರೇಶ್ವರ ಪುಣ್ಯಾಶ್ರಮದಲ್ಲಿ ಸೋಮವಾರದಂದು ನಡೆದ ಸುದ್ದಿಗೋಷ್ಠಿಯಲ್ಲಿ ಅವರು ಮಾತನಾಡಿ, ಜೂ. 12 ರಂದು ಸಂಜೆ ಧರ್ಮಸಭೆ ಹಾಗೂ ಕೀರ್ತನ ಸಮ್ಮೇಳನ ಜರಗುವುದು. ಈ ಕಾರ್ಯಕ್ರಮದಲ್ಲಿ ಶ್ರೀಶೈಲ್ ಪೀಠದ ಮಹಾಪೀಠದ ಶ್ರೀ ಜ. ಡಾ. ಸಿದ್ದರಾಮ ಪಂಡಿತರಾಧ್ಯ ಶಿವಾಚಾರ್ಯ ಭಗವತ್ಪಾದಂಗಳವರು ಸಾನಿಧ್ಯವಹಿಸುವರು.

ಸೂಡಿಯ ಜುಕ್ತಿ ಹಿರೇಮಠದ ಶ್ರೀ ಕೊಟ್ಟೂರು ಬಸವೇಶ್ವರ ಶಿವಾಚಾರ್ಯರು ಅಧ್ಯಕ್ಷತೆ ವಹಿಸುವರು. ಚಳಗೇರಿ ಹಿರೇಮಠದ ಶ್ರೀ ವೀರ ಸಂಗಮೇಶ್ವರ ಶಿವಾಚಾರ್ಯ ಮಹಾಸ್ವಾಮಿಗಳು ನೇತೃತ್ವವಹಿಸುವರು. ಮುಖ್ಯ ಅತಿಥಿಗಳಾಗಿ ಕೇಂದ್ರ ಸಚಿವ ಪ್ರಲ್ಹಾದ ಜೋಶಿ, ಸಂಸದ ಪಿ.ಸಿ.ಗದ್ದಿಗೌಡರ, ಶಾಸಕ ಡಾ.ಚಂದ್ರು ಲಮಾಣಿ ಭಾಗವಹಿಸುವರು.

ಸುದ್ದಿಗೋಷ್ಠಿಯಲ್ಲಿ ವಿರೇಶ್ವರ ಪುಣ್ಯಾಶ್ರಮದ ಶ್ರೀ ಕಲ್ಲಯ್ಯಜ್ಜನವರು ಮಾತನಾಡಿದರು.

ಇದೇ ಸಂದರ್ಭದಲ್ಲಿ 'ಪುಟ್ಟರಾಜ ಋಣಭಾರ' ಸಂಗೀತ ಧನಿಸುರುಳಿ ಮತ್ತು 'ಗೀತ ಮಂದಾರ' ಗ್ರಂಥ ಬಿಡುಗಡೆಗೊಳ್ಳುವುದು. ಜೂ.13 ರಂದು ಸಂಜೆ 6 ಗಂಟೆಗೆ ಕೀರ್ತನ ಸಮ್ಮೇಳನ ಹಾಗೂ ಅಂಧರಗೋಷ್ಠಿ ಜರುಗುವುದು. ಜೂ.14 ರಂದು ಸಂಜೆ 6 ಗಂಟೆಗೆ ಕೀರ್ತನ ಸಮ್ಮೇಳನ ಕಾರ್ಯಕ್ರಮ ಜರುಗುವುದು.

ಕನಕಗಿರಿ ಸುವರ್ಣಗಿರಿ ಸಂಸ್ಥಾನ ವಿರಕ್ತಮಠದ ಶ್ರೀ ಡಾ.ಚನ್ನಮಲ್ಲ ಮಹಾಸ್ವಾಮಿಗಳು ಹಾಗೂ ಕಪೋತಗಿರಿ ನಂದಿವೇರಿ ಶ್ರೀಮಠ ಸಂಸ್ಥಾನದ ಶ್ರೀಶಿವಕುಮಾರ ಮಹಾಸ್ವಾಮಿಗಳು ನೇತೃತ್ವವಹಿಸುವರು. ಮುಖ್ಯ ಅತಿಥಿಗಳಾಗಿ ಜಿಲ್ಲಾ ಉಸ್ತುವಾರಿ ಸಚಿವ ಡಾ.ಎಚ್. ಕೆ. ಪಾಟೀಲ, ರೋಣ ಶಾಸಕ ಜಿ.ಎಸ್.ಪಾಟೀಲ, ಮಾಜಿ ಶಾಸಕ ಡಿ.ಆರ್.ಪಾಟೀಲ, ಜಿಲ್ಲಾಧಿಕಾರಿ ಸಿ.ಎನ್. ಶ್ರೀಧರ ಜಿಪಂ ಸಿಇಒ ಭರತ್ ಎಸ್., ಜಿಲ್ಲಾ ಪೊಲೀಸ್ ವರಿಷ್ಠಾಧಿಕಾರಿ ಬಿ.ಎಸ್.ನೇಮಗೌಡ ಉಪಸ್ಥಿತರಿರುವರು.

ಜೂನ್ 15 ರಂದು ಸಂಜೆ 6 ಗಂಟೆಗೆ ಶಿವಾನುಭವ ಗೋಷ್ಠಿ ಜರುಗಲಿದೆ. ಮುಖ್ಯ ಅತಿಥಿಗಳಾಗಿ ಸಂಸದ ಜಗದೀಶ ಶೆಟ್ಟರ, ವಿಧಾನ ಪರಿಷತ್ ಸದಸ್ಯ ಎಸ್.ವಿ.ಸಂಕನೂರ, ಮಾಜಿ ಸಚಿವ ಬಿ.ಶ್ರೀರಾಮುಲು, ಎಸ್.ಎಸ್. ಪಾಟೀಲ, ಬಿ.ಆರ್.ಯಾವಗಲ್, ಎನ್.ಎಚ್. ಕೋನರೆಡ್ಡಿ ಉಪಸ್ಥಿತರಿರುವರು. ಇದೇ ಸಂದರ್ಭದಲ್ಲಿ 'ಸಪ್ತಸ್ವರ ದೀಶ'ಗ್ರಂಥ ಬಿಡುಗಡೆಯಾಗಲಿದೆ.

ಧಾರವಾಡ ಮುರುಘಾ ಮಠದ ಶ್ರೀಮಲ್ಲಿಕಾರ್ಜುನ ಮಹಾಸ್ವಾಮಿಗಳು ಅಧ್ಯಕ್ಷತೆ ವಹಿಸುವರು. ಗಂಗಾವತಿ ಕಲ್ಮಠದ ಶ್ರೀಡಾ. ಕೊಟ್ಟೂರು ಮಹಾಸ್ವಾಮಿಗಳು ನೇತೃತ್ವ ವಹಿಸುವರು. ಸಭಾಪತಿ ಬಸವರಾಜ ಹೊರಟ್ಟಿ, ಶಾಸಕ ಸಿ.ಸಿ. ಪಾಟೀಲ, ಮಹೇಶ ಟೆಂಗಿನಕಾಯಿ ಉಪಸ್ಥಿತರಿರುವರು.

ಇದೇ ಸಂದರ್ಭದಲ್ಲಿ 2025 ನೇ ಸಾಲಿನ ಪಂಚಾಕ್ಷರ ಗವಾಯಿಗಳವರ ಪುಣ್ಯಸ್ಮರಣೋತ್ಸವದಲ್ಲಿ ಕುಷ್ಟಗಿ ತಾಲೂಕಿನ ಬಿಳೇಕಲ್‌ನ ರಾಮಣ್ಣ ನಸಬಿ (ಸಂಗೀತ ಕ್ಷೇತ್ರ) ಅವರಿಗೆ ಪದ್ಮಭೂಷಣ ಪಂ.ಪುಟ್ಟರಾಜ ಪ್ರಶಸ್ತಿ ಪ್ರಧಾನ ಮಾಡಲಾಗುವುದು. ಜಿಗಳೂರಿನ ವಿರೂಪಾಕ್ಷಯ್ಯಶಾಸ್ತ್ರಿ ಹಿರೇಮಠ-(ಪ್ರವಚನ ಕ್ಷೇತ್ರ), ಬೆಂಗಳೂರಿನ ರಾಜು ಎಮ್ಮಿಗನೂರ (ಗಾಯನ ಕ್ಷೇತ್ರ) ಗದುಗಿನ ಪ್ರಕಾಶ ಬಸರಿಗಿಡದ(ಭೂದಾನ ಕ್ಷೇತ್ರ) ಅವರುಗಳಿಗೆ 'ಕುಮಾರಶ್ರೀ' ಪ್ರಶಸ್ತಿ ಪ್ರಧಾನ ಮಾಡಲಾಗುವುದು.

ಈ ಸುದ್ದಿಗೋಷ್ಠಿಯಲ್ಲಿ ವೀರೇಶ್ವರ ಪುಣ್ಯಾಶ್ರಮ ಗದಗ- ದಾವಣಗೆರೆ ಸೋಲ್ ಟ್ರಸ್ಟ್‌ನ ಅಧ್ಯಕ್ಷ ನಿಂಗಪ್ಪ ಕೆಂಗಾರ, ಪದಾಧಿಕಾರಿಗಳಾದ ಪ್ರಕಾಶ ಬಸರಿಗಿಡದ, ಪ್ರಭುಲಿಂಗಯ್ಯ ಹಿರೇಮಠ, ಪರಶುರಾಮ ಕಟ್ಟಿಮನಿ, ಪುಣ್ಯಾಶ್ರಮದ ವ್ಯವಸ್ಥಾಪಕ ಹೇಮರಾಜಶಾಸ್ತ್ರಿ ಹಿರೇಮಠ ಹೆಡಿಗ್ಗೊಂಡ, ಎಂ.ಕಲ್ಲಿನಾಥ ಶಾಸ್ತ್ರಿಗಳು ಉಪಸ್ಥಿತರಿದ್ದರು.

ಸಮಾಚಾರ ಸಣ್ಣದಲ್ಲ

ಇಂದು ವಿಶೇಷ ಚೇತನರಿಗೆ ಸಲಕರಣೆಗಳ ವಿತರಣೆ

ಬಳ್ಳಾರಿ: ಜಿಲ್ಲಾ ವಿಶೇಷ ಚೇತನರಿಗೆ ಹಾಗೂ ಹಿರಿಯ ನಾಗರಿಕರ ಸಬಲೀಕರಣ ಇಲಾಖೆ ವತಿಯಿಂದ ಕೇಂದ್ರ ಸರಕಾರದ ವಿಶೇಷ ಆಡಿಪ್ ಯೋಜನೆಯಡಿ ಜೂ.10 ರಂದು ಬೆಳಗ್ಗೆ 11ಕ್ಕೆ ನಗರದ ಡಾ.ಜೋಳದರಾಶಿ ದೊಡ್ಡನಗೌಡ ರಂಗಮಂದಿರದಲ್ಲಿ ವಿಶೇಷ ಚೇತನರಿಗೆ ಉಚಿತವಾಗಿ ಸಾಧನ ಸಲಕರಣೆಗಳ ಸಮರ್ಪಣೆ ಕಾರ್ಯಕ್ರಮ ಹಮ್ಮಿಕೊಳ್ಳಲಾಗಿದೆ. ವಸತಿ, ವಕ್ಫ್ ಮತ್ತು ಅಲ್ಪಸಂಖ್ಯಾತ ಕಲ್ಯಾಣ ಸಚಿವರು ಮತ್ತು ಜಿಲ್ಲಾ ಉಸ್ತುವಾರಿ ಬಿ.ಜೆಡ್. ಜಮೀರ್ ಅಹ್ಮದ್ ಖಾನ್ ಕಾರ್ಯಕ್ರಮ ಉದ್ಘಾಟಿಸುವರು. ಮಹಿಳಾ ಮತ್ತು ಮಕ್ಕಳ ಅಭಿವೃದ್ಧಿ ಹಾಗೂ ವಿಶೇಷಚೇತನರ ಹಾಗೂ ಹಿರಿಯ ನಾಗರಿಕರ ಸಬಲೀಕರಣ ಸಚಿವೆ ಲಕ್ಷ್ಮೀ ಹೆಬ್ಬಾಳ್ಕರ್ ಘನ ಉಪಸ್ಥಿತಿ ಇರುವರು. ಬಳ್ಳಾರಿ ನಗರ ಶಾಸಕ ನಾರಾ ಭರತ್ ರೆಡ್ಡಿ ಅಧ್ಯಕ್ಷತೆವಹಿಸುವರು. ಜಿಲ್ಲಾಧಿಕಾರಿ ಮಿಶ್ರಾ,ಡಾ.ಶೋಭಾರಾಣಿ ವಿ. ಜೆ.,ಮಹಮ್ಮದ್ ಹ್ಯಾರೀಸ್ ಸುಮೈರ್, ಮೊಹಮ್ಮದ್ ಜುಬೇರ್,ವಿಜಯಕುಮಾರ್ ಕೆ.ಎಚ್., ಗೋವಿಂದಪ್ಪ ಎಚ್.ಎಂ ಸೇರಿಂದತೆ ಇತರರು ಉಪಸ್ಥಿತರಿದರು.

ಕೊಟ್ಟೂರು: ಮಳೆಗೆ ನಾಲ್ಕು ಮನೆಗಳು ಹಾನಿ

ಕೊಟ್ಟೂರು: ಕೊಟ್ಟೂರು ತಾಲೂಕಿನಲ್ಲಿ ಭಾನುವಾರ ರಾತ್ರಿ ಮಳೆಯಾಗಿದೆ. ಕೊಟ್ಟೂರು ಹೋಬಳಿಯಲ್ಲಿ 136.4 ಎಂಎಂ ಹಾಗೂ ಕೋಗಳಿ ಹೋಬಳಿಯಲ್ಲಿ 16.6 ಎಂಎಂ ಮಳೆಯಾಗಿದೆ. ಮಳೆಯಿಂದ ರಾಂಪುರದಲ್ಲಿ-2, ಜೋಳದ ಕೂಡ್ಲಿಗಿಯಲ್ಲಿ-1, ಕಾಳಾಪುರದಲ್ಲಿ-1 ಒಟ್ಟು 4 ಮನೆಗಳು ಭಾಗಶಃ ಹಾನಿಯಾಗಿದೆ.

ಇಟ್ಟಿಗಿ-ಕೊಟ್ಟೂರು ರಸ್ತೆಯ ರೈಲ್ವೆ ಸೇತುವೆ ಸಮೀಪದ ರಸ್ತೆಯಲ್ಲಿ ಭಾರೀ ಪ್ರಮಾಣದಲ್ಲಿ ನೀರು ಸಂಗ್ರಹವಾಗಿದ್ದು ಸಂಚಾರಕ್ಕೆ ಅಡಚಣೆಯಾಗಿದೆ. ಈ ಹಿನ್ನೆಲೆಯಲ್ಲಿ ಲೋಕೋಪಯೋಗಿ ಮತ್ತು ಪಟ್ಟಣ ಪಂಚಾಯಿತಿಯ ಸಿಬ್ಬಂದಿಯೊಂದಿಗೆ ಜೆಸಿಬಿ ಯಂತ್ರದಿಂದ ಕಾಲುವೆ ಮೂಲಕ ನೀರು ಸರಾಗವಾಗಿ ಹರಿಯುವಂತೆ ಮಾಡಿ ಸುಗಮ ಸಂಚಾರಕ್ಕೆ ಅನುವು ಮಾಡಲಾಯಿತು. ಅಲಬೂರು ಹಗರಿಹಳ್ಳದಲ್ಲಿ ಹೆಚ್ಚಿನ ಪ್ರಮಾಣದಲ್ಲಿ ನೀರು ಬಂದಿರುವ ಕಾರಣ ಕೋಗಳಿ-ಕನ್ನಿಹಳ್ಳಿ ಸಂಪರ್ಕ ಸೇತುವೆ ರಸ್ತೆಯ ಮೇಲೆ ನೀರು ಹರಿಯುವುತ್ತಿರುವುದರಿಂದ ಸಾರ್ವಜನಿಕರು ಓಡಾಡದಂತೆ ಮುಂಜಾಗ್ರತಾ ಕ್ರಮವಾಗಿ ಗ್ರಾಮ ಪಂಚಾಯಿತಿಯಿಂದ ತಾತ್ಕಾಲಿಕ ಬೇಲಿ ಹಾಕಿಸಿ ಸಾರ್ವಜನಿಕರಿಗೆ ಅರಿವು ಮೂಡಿಸಲಾಗಿದೆ.

ವಿರಾಮ
ಪ್ರತಿ ಭಾನುವಾರ

ವಿಜಯನಗರ ಶ್ರೀಕೃಷ್ಣದೇವರಾಯ ವಿವಿಯಲ್ಲಿ ವಿಶ್ವ ಪರಿಸರ ಆಚರಣೆ: ಪ್ರೊ.ಎಂ.ಮುನಿರಾಜು

ಪರಿಸರ ಸಂರಕ್ಷಣೆಗೆ ಶ್ರಮಿಸೋಣ

ಬಳ್ಳಾರಿ: ಮಾನವನ ದುರಾಸೆಗೆ ಪರಿಸರವನ್ನು ನಿರಂತರವಾಗಿ ನಾಶ ಮಾಡುತ್ತಿದ್ದಾನೆ ಎಂದು ವಿಜಯನಗರ ಶ್ರೀ ಕೃಷ್ಣದೇವರಾಯ ವಿಶ್ವವಿದ್ಯಾಲಯದ ಕುಲಪತಿ ಪ್ರೊ. ಎಂ. ಮುನಿರಾಜು ಹೇಳಿದರು.

ವಿಜಯನಗರ ಶ್ರೀಕೃಷ್ಣದೇವರಾಯ ವಿಶ್ವವಿದ್ಯಾಲಯದ ಜೀವ ವಿಜ್ಞಾನ ಸಭಾಂಗಣದಲ್ಲಿ ವಿಶ್ವ ಪರಿಸರ ದಿನಾಚರಣೆ ಅಂಗವಾಗಿ ಆಯೋಜಿಸಿದ್ದ 'ಪ್ಲಾಸ್ಟಿಕ್ ಮಾಲಿನ್ಯದಿಂದ ಮುಕ್ತವಾಗುವುದು' ಪ್ರಸಕ್ತ ವರ್ಷದ ಧ್ಯೇಯವ್ಯಾಖ್ಯವಾದ ಕಾರ್ಯಕ್ರಮ ಉದ್ಘಾಟಿಸಿ ಮಾತನಾಡಿದರು.

ಭೂಮಿಯ ಮೇಲಿನ ಪ್ರತಿಯೊಂದು ಜೀವಿಗಳ ಪೋಷಣೆಯಲ್ಲಿ ಪರಿಸರ ಪ್ರಮುಖ ಪಾತ್ರ ವಹಿಸುತ್ತದೆ. ಪರಿಸರದ ದಿನಾಚರಣೆಯನ್ನು ಪರಿಸರದ ಜಾಗೃತಿ ಮತ್ತು ಪರಿಸರ ಸಂಕ್ಷಣೆಗಾಗಿ ಆಚರಿಸಲಾಗುತ್ತದೆ. ಹೀಗಾಗಿ ಪ್ರತಿಯೊಬ್ಬರಲ್ಲೂ ಪರಿಸರದ ಬಗ್ಗೆ ಕಾಳಜಿ ಮೂಡಿಸಿ ಪರಿಸರ ಹಾಳಾಗದಂತೆ ಜಾಗೃತಿ ವಹಿಸುವುದು ಮುಖ್ಯವಾಗಿದ್ದು, ಪರಿಸರ ಸಂರಕ್ಷಣೆಗಾಗಿ ವಿವಿಯ ಆವರಣದಲ್ಲಿ 50 ಸಾವಿರ ಮರಗಳನ್ನು ನೆಡಲಾಗುವುದು ಎಂದು ಹೇಳಿದರು.

ಪ್ರಾಣಿಶಾಸ್ತ್ರ ಪ್ರಾಧ್ಯಾಪಕ ಡಾ. ನಾಗಭೂಷಣ್ ಮಾತನಾಡಿ, ಪ್ಲಾಸ್ಟಿಕ್ ಬಳಕೆ ಹಾಗೂ ನಿರ್ವಹಣೆ ಕುರಿತು ಜಾಗೃತಿ ಹೊಂದುವು ಇಂದು ಅನಿವಾರ್ಯವಾಗಿದೆ. ಯಾವುದೆ ಪ್ಲಾಸ್ಟಿಕ್ ಬಳಸಬೇಕಾದರೆ ಹಲವು ಭಾರಿ ಯೋಚಿಸಿ ಬಳಸಿ ಎಂದರು. ವಿಶ್ವ ಪರಿಸರ ದಿನಾಚರಣೆ ನಿಮಿತ್ತ ಜೀವ ವಿಜ್ಞಾನ ಕಟ್ಟಡ ಮುಂಭಾಗದಲ್ಲಿ ಸಸಿ ನೆಡಲಾಯಿತು. ಪರಿಸರ ದಿನಾಚರಣೆ ಅಂಗವಾಗಿ

ವಿವಿಯಲ್ಲಿ ಜೀವ ವಿಜ್ಞಾನ ಸಭಾಂಗಣದಲ್ಲಿ ವಿಶ್ವ ಪರಿಸರ ದಿನಾಚರಣೆ ಕಾರ್ಯಕ್ರಮವನ್ನು ಎಂ.ಮುನಿರಾಜು ಉದ್ಘಾಟಿಸಿದರು.

> ಪರಿಸರವು ನಮ್ಮ ಗುರುವಾಗಿದೆ. ಪರಿಸರವನ್ನು ನಿರ್ಮಾಣ ಮಾಡುವ ಜವಾಬ್ದಾರಿ ನಮ್ಮಲ್ಲಿದೆ. ಪರಿಸರ ಸಂರಕ್ಷಣೆ ನಮ್ಮಿಂದಲೇ ಪ್ರಾರಂಭವಾಗಬೇಕು. ಪ್ಲಾಸ್ಟಿಕ್ ನಿಭಾಯಿಸುವ ಪರ್ಯಾಯ ಯೋಜನೆಯನ್ನು ರೂಪಿಸಿಕೊಂಡು ಪ್ಲಾಸ್ಟಿಕ್ ಮಾಲಿನ್ಯವನ್ನು ಕಡಿಮೆ ಮಾಡಿ ಆರೋಗ್ಯಕರ ಭವಿಷ್ಯವನ್ನು ರೂಪಿಸಬಹುದಾಗಿದೆ.
> -ಪ್ರೊ.ಎನ್.ಎಮ್.ಸಾಲಿ, ವಿವಿಯ ಮೌಲ್ಯ ಮಾಪನ ಕುಲಸಚಿವ

> ನಮ್ಮ ದೇಹದ ಕಣ ಕಣದಲ್ಲೂ ಪ್ಲಾಸ್ಟಿಕ್ ಅಂಶಗಳಿವೆ. ಮೈಕ್ರೋ ಪ್ಲಾಸ್ಟಿಕ್‌ಗಳ ನಿರ್ವಹಣೆಯು ಇಂದು ಸವಾಲಾಗಿದೆ. ಪರಿಸರ ಸಂರಕ್ಷಣೆಯಲ್ಲಿ ಜ್ಞಾನದ ಜೊತೆಗೆ ಪರಿಸರದ ಕಾಳಜಿಯನ್ನು ವಹಿಸುವ ಅನಿವಾರ್ಯತೆ ಎದುರಾಗಿದೆ.
> -ಡಾ.ಶಶಿಕಾಂತ ಮಜಗಿ, ಶುದ್ಧ ವಿಜ್ಞಾನ ನಿಕಾಯದ ಡೀನ್

ವಿದ್ಯಾರ್ಥಿಗಳು ಪರಿಸರ ಸಂರಕ್ಷಣೆ ಕುರಿತು ಪ್ರಬಂಧ ವಾಚನ ಮಾಡಿದರು. ಈ ಸಂದರ್ಭದಲ್ಲಿ ವಿವಿಯ ಸಿಂಡಿಕೇಟ್ ಸದಸ್ಯರಾದ ರಮೇಶ ಸವದಿ, ಪ್ರಾಣಿಶಾಸ್ತ್ರ ವಿಭಾಗದ ಸಿಬ್ಬಂದಿ ಹಾಗೂ ವಿವಿಧ ವಿಭಾಗಗಳ ಮುಖ್ಯಸ್ಥರು, ಸಂಯೋಜಕರು, ಬೋಧಕೇತರ ಸಿಬ್ಬಂದಿ ಮತ್ತು ವಿದ್ಯಾರ್ಥಿಗಳು ಉಪಸ್ಥಿತರಿದ್ದರು.

ಹೊಸಪೇಟೆ,ಹಂಪಿ ಸುತ್ತಮುತ್ತ ಗುಡುಗು, ಮಿಂಚಿನ ಮಳೆ

ಹೊಸಪೇಟೆ: ವಿಶ್ವವಿಖ್ಯಾತ ಹಂಪಿ ಸೇರಿದಂತೆ ಸುತ್ತಮುತ್ತಲಿನ ಪ್ರದೇಶದಲ್ಲಿ ಗುಡುಗು, ಮಿಂಚು ಸಹಿತ ಮಳೆರಾಯನ ಸಿಂಚನವಾಯಿತು.ಬೆಳಗ್ಗೆಯಿಂದ ಬಿಸಿಲಿನ ಝಳಕ್ಕೆ ತತ್ತರಿಸಿದ ಜನತೆಗೆ ಮಧ್ಯಾಹ್ನ ಆಗುತ್ತಿದ್ದಂತೆ ಮಳೆಯ ವಾತಾವರಣ ಕಂಡು ಬಂತು.

ಸಂಜೆ ಮೋಡ ಕವಿದ ವಾತವರಣದಲ್ಲಿ ಗಾಳಿ ಸಹಿತ ಗುಡುಗಿನ ಆರ್ಭಟ ಮುಂದುವರೆದಿತ್ತು. ಗುಡುಗು ಜತೆ ಕೆಲ ಕಾಲ ಸಾಧಾರಣ ಮಳೆಯಾಗಿದೆ. ಕಮಲಾಪುರ, ಕಡ್ಡಿರಾಂಪುರ, ಮಲಪನಗುಡಿ ಸೇರಿದಂತೆ ಹೊಸಪೇಟೆ ನಗರದಲ್ಲಿ ಮಳೆಯಾಗಿದೆ.

ಹಂಪಿಗೆ ಆಗಮಿಸಿದ ಪ್ರವಾಸಿಗರು ಮನೆಯಲ್ಲೇ ಸ್ಮಾರಕಗಳನ್ನು ವೀಕ್ಷಣೆ ಮಾಡಿದರು. ಬೈಕ್, ಇನ್ನಿತರ ವಾಹನ ಸವಾರರು ಮಳೆಯಲ್ಲೇ ಸಾಗಿದರು. ಕೆಲವರು

ಕೊಡೆ ಆಶ್ರಯಿಸಿದರು. ರಸ್ತೆ ಬದಿಯಲ್ಲಿ ವ್ಯಾಪಾರ ಮಾಡುತ್ತಿದ್ದ ವ್ಯಾಪಾರಿಗಳು ವಸ್ತುಗಳನ್ನು ಮಳೆಯಿಂದ ರಕ್ಷಿಸಿಕೊಳ್ಳಲು ಪರದಾಡಿದರು.

ಸಾಲ ಸೌಲಭ್ಯಗಳಿಗೆ ಅರ್ಜಿ ಆಹ್ವಾನ

ಹೊಸಪೇಟೆ: ಕರ್ನಾಟಕ ಮಡಿವಾಳ ಮಾಚಿದೇವ ಅಭಿ ವೃದ್ಧಿ ನಿಗಮದಿಂದ ಅನುಷ್ಠಾನಗೊಳಿಸಲಾಗುತ್ತಿರುವ ವಿವಿಧ ಯೋಜನೆಗಳಡಿ ಸಹಾಯಧನ ಮತ್ತು ಸಾಲ-ಸೌಲಭ್ಯಕ್ಕಾಗಿ ಆನ್‌ಲೈನ್ ಸೇವಾಸಿಂಧು ಪೋರ್ಟಲ್ ಮೂಲಕ ಅರ್ಜಿ ಆಹ್ವಾನಿಸಲಾಗಿದೆ. ಈ ಯೋಜನೆಯಡಿ ಅರ್ಜಿ www.kaushalkar.comನಲ್ಲಿ ಸಲ್ಲಿಸಬೇಕು. ಅರ್ಜಿಗಳನ್ನು ಬೆಂಗಳೂರುಒನ್, ಕರ್ನಾಟಕಒನ್, ಅಟಲ್-ಜಿ ಜನಸ್ನೇಹಿ ಕೇಂದ್ರ ಮತ್ತು ನಾಗರೀಕ ಸೇವಾ ಕೇಂದ್ರಗಳಲ್ಲಿ ಆನ್‌ಲೈನ್ ಸೇವಾಸಿಂಧು ಪೋರ್ಟಲ್‌ನಡಿ ಸಲ್ಲಿಸಬಹುದು. ಅರ್ಜಿ ಸಲ್ಲಿಸಲು ಜೂ.30 ಕೊನೆಯ ದಿನವಾಗಿದೆ. ಹೆಚ್ಚಿನ ಮಾಹಿತಿಗಾಗಿ ಸಹಾ ಯವಾಣಿ ಸಂಖ್ಯೆ: 08392-267038 ಗೆ ಸಂಪರ್ಕಿಸಬಹುದು ಎಂದು ನಿಗಮದ ಜಿಲ್ಲಾ ವ್ಯವಸ್ಥಾಪಕ ಟಿ.ಹೊನ್ನುರಪ್ಪ ಪ್ರಕಟಣೆಯಲ್ಲಿ ತಿಳಿಸಿದ್ದಾರೆ.

ಸಾಲ-ಸೌಲಭ್ಯಕ್ಕಾಗಿ ಅರ್ಜಿ ಆಹ್ವಾನ

ಬಳ್ಳಾರಿ: ಕರ್ನಾಟಕ ಮರಾಠ ಸಮುದಾಯಗಳ ಅಭಿವೃದ್ಧಿ ನಿಗಮ ವತಿಯಿಂದ ವಿವಿಧ ಯೋಜನೆಗಳಡಿ ಸಾಲ-ಸೌಲಭ್ಯ ನೀಡಲು ಉದ್ದೇಶಿಸಲಾಗಿದ್ದು, ಅರ್ಹರಿಂದ ಅರ್ಜಿ ಆಹ್ವಾನಿಸಲಾಗಿದೆ. ಸೌಲಭ್ಯ ಪಡೆಯಲು ಇಚ್ಛಿಸುವವರು ಆನ್‌ಲೈನ್ ಮೂಲಕ ಜುಲೈ 4 ರೊಳಗಾಗಿ ಅರ್ಜಿ ಸಲ್ಲಿಸಬೇಕು (ಶೈಕ್ಷಣಿಕ ಸಾಲ ಯೋಜನೆಗಳಿಗೆ ಕೊನೆ ದಿನಾಂಕ ಇರುವುದಿಲ್ಲ).

ಅರ್ಹತೆ: ಕರ್ನಾಟಕ ಮರಾಠ ಸಮುದಾಯಗಳ ಅಭಿವೃದ್ಧಿ ನಿಗಮದ ವಿವಿಧ ಎಲ್ಲಾ ಯೋಜನೆಗಳಿಗೆ ಅರ್ಜಿ ಸಲ್ಲಿಸಲು ಪ್ರವರ್ಗ-3-ಬಿ ಅಡಿಯಲ್ಲಿ 2(ಎ) ಯಿಂದ 2(ಎಫ್)ವರೆಗೆ ಬರುವ ಸಮುದಾಯಕ್ಕೆ ಸೇರಿರಬೇಕು.

ಜಾತಿ ಮತ್ತು ಆದಾಯ ಪ್ರಮಾಣ ಪತ್ರ ನಮೂನೆ-3ಬಿ ಯಲ್ಲಿ ಪಡೆದಿರಬೇಕು (ಪ್ರಮಾಣ ಪತ್ರವು ಚಾಲ್ತಿಯಲ್ಲಿರಬೇಕು). ಅರ್ಜಿದಾರರು ತಮ್ಮ ಆಧಾರ್ ಸಂಖ್ಯೆಗೆ ತಮ್ಮ ಮೊಬೈಲ್ ಸಂಖ್ಯೆ ಜೋಡಣೆ ಮಾಡಿರಬೇಕು. ಸರಕಾರಿ ಸೌಲಭ್ಯವನ್ನು (ಸಾಲ-ಸಹಾಯಧನ) ಪಡೆಯುವ ಸಂಬಂಧ ಅರ್ಜಿದಾರರು ತಮ್ಮ ಬ್ಯಾಂಕ್ ಖಾತೆಗೆ ಆಧಾರ್ ಸಂಖ್ಯೆ ಸೀಡ್ ಮಾಡಿಸಿರಬೇಕು. ಆಯ್ಕೆ ಮಾಡುವಾಗ ಮಹಿಳೆಯರಿಗೆ ಶೇ.33, ವಿಶೇಷಚೇತನರಿಗೆ ಶೇ.5 ಹಾಗೂ ತೃತೀಯ ಲಿಂಗಿಗಳಿಗೆ ಶೇ.1 ರಷ್ಟು ಮೀಸಲಾತಿ ಇದೆ. ಒಂದು ಕುಟುಂಬದಲ್ಲಿ ಒಬ್ಬರು ಮಾತ್ರ ಸಾಲ ಸೌಲಭ್ಯ ಪಡೆಯಲು ಅರ್ಹರು (ಅರಿವು ಶೈಕ್ಷಣಿಕ ಸಾಲ ಯೋಜನೆಯಲ್ಲಿ ಮಾತ್ರ ಇಬ್ಬರಿಗೆ ಅವಕಾಶವಿರುತ್ತದೆ. ವಿಶೇಷ ಸೂಚನೆ: ನಿರ್ದೇಶಕರ ಮಂಡಳಿಯ ವಿವೇಚನಾ ಕೋಟಾದಡಿ ಸೌಲಭ್ಯ ಪಡೆಯಬಯಸುವವರೂ ಸಹ ಆನ್‌ಲೈನ್ ನಲ್ಲಿ ಪ್ರತ್ಯೇಕವಾಗಿ ಅರ್ಜಿ ಸಲ್ಲಿಸಬಹುದು. ಹೆಚ್ಚಿನ ಮಾಹಿತಿಗಾಗಿ ನಗರದ ಅನಂತಪುರ ರಸ್ತೆ, ಜಿಲ್ಲಾಡಳಿತ ಭವನ, ಬಿ ಬ್ಲಾಕ್ 2ನೇ ಮಹಡಿ ಕರ್ನಾಟಕ ಮರಾಠ ಸಮುದಾಯಗಳ ಅಭಿವೃದ್ಧಿ ನಿಗಮದ ಜಿಲ್ಲಾ ವ್ಯವಸ್ಥಾಪಕರ ಕಚೇರಿ ಅಥವಾ ದೂ.08392-267038 ಗೆ ಸಂಪರ್ಕಿಸಬಹುದು ಎಂದು ನಿಗಮದ ಜಿಲ್ಲಾ ವ್ಯವಸ್ಥಾಪಕ ಟಿ. ಹೊನ್ನೂರಪ್ಪ ಪ್ರಕಟಣೆಯಲ್ಲಿ ತಿಳಿಸಿದ್ದಾರೆ.

ಸಜೀವ, ನಿರ್ಜೀವ ವಸ್ತು ಸೇರಿಯೇ ಪರಿಸರದ ಸರಪಳಿ

ಬಳ್ಳಾರಿ: ಭೂಮಿಯ ಮೇಲೆ ಇರುವ ಸಜೀವ ಮತ್ತು ನಿರ್ಜೀವ ವಸ್ತು ಸೇರಿದರೆ ಅದು ಪರಿಸರ. ಪರಿಸರವು ದೇವರಿದ್ದಂತೆ, ಹಾಗಾಗಿ ಪರಿಸರವನ್ನು ಉಳಿಸುವ ಮತ್ತು ಬೆಳೆಸುವ ಕಾರ್ಯವಾಗಬೇಕು ಎಂದು ಜಿಲ್ಲಾ ಕಾನೂನು ಸೇವೆಗಳ ಪ್ರಾಧಿಕಾರದ ಸದಸ್ಯ ಕಾರ್ಯದರ್ಶಿ ಹಾಗೂ ಹಿರಿಯ ಸಿವಿಲ್ ನ್ಯಾಯಾಧೀಶ ರಾಜೇಶ್ ಎನ್.ಹೊಸಮನೆ ಕರೆ ನೀಡಿದರು.

ಜಿಲ್ಲಾ ಕಾನೂನು ಸೇವೆಗಳ ಪ್ರಾಧಿಕಾರ, ಜಿಲ್ಲಾಡಳಿತ, ಜಿಪಂ, ಅರಣ್ಯ ಇಲಾಖೆ, ಶಾಲಾ ಶಿಕ್ಷಣ ಇಲಾಖೆ, ಸ್ಕೌಟ್ಸ್ ಮತ್ತು ಗೈಡ್ಸ್ ಹಾಗೂ ಕರ್ನಾಟಕ ರಾಜ್ಯ ಮಾಲಿನ್ಯ ನಿಯಂತ್ರಣ ಮಂಡಳಿ ಬಳ್ಳಾರಿ ಪ್ರಾದೇಶಿಕ ಕಚೇರಿ ಸಂಯುಕ್ತಾಶ್ರಯದಲ್ಲಿ ನಗರದ ಡಾ.ಜೋಳದರಾಶಿ ದೊಡ್ಡನಗೌಡ ರಂಗಮಂದಿರದಲ್ಲಿ ಏರ್ಪಡಿಸಿದ್ದ ವಿಶ್ವ ಪರಿಸರ ದಿನಾಚರಣೆ ಕಾರ್ಯಕ್ರಮ ಉದ್ಘಾಟಿಸಿ ಮಾತನಾಡಿದರು.

ಭೂಮಿಗೆ 5 ಬಿಲಿಯನ್ ವರ್ಷಗಳ ಇತಿಹಾಸವಿದೆ. ಪ್ರಕೃತಿಯಲ್ಲಿನ ಕೀಟ, ಜಂತು, ಬ್ಯಾಕ್ಟೀರಿಯಾಗಳು, ಪ್ರಾಣಿ- ಪಕ್ಷಿಗಳು, ಸಕಲ ಜಲಚರ ಜೀವಿಗಳೆಲ್ಲವೂ ಮನುಷ್ಯನ ಬದುಕಿಗೆ ಪೂರಕವಾಗಿದ್ದು, ಅದರಲ್ಲಿ ಪರಿಸರವು ಮುಖ್ಯವಾಗುತ್ತದೆ. ಪರಿಸರಕ್ಕೆ ಮಾನವನ ಅಗತ್ಯವಿಲ್ಲ, ಆದರೆ ಮಾನವನಿಗೆ ಪರಿಸರವು ಅತೀ ಮುಖ್ಯವಾಗುತ್ತದೆ ಎಂಬುದನ್ನು ನಾವೆಲ್ಲರೂ ಅರ್ಥೈಸಿಕೊಳ್ಳಬೇಕು ಎಂದರು.

ಪ್ರಸ್ತುತ ವಿದ್ಯಮಾನದಲ್ಲಿ ಮಾನವನು ಅನೇಕ ಆವಿಷ್ಕಾರಗಳಿಂದ ಅತೀ ಮುಂಚೂಣಿಯಾಗಿ ಮುಂದುವರೆಯುತ್ತಿದ್ದಾನೆ. ಸ್ವಲ್ಪ ನಿಧಾನಗತಿಯಲ್ಲಿ ಚಲಿಸಿದರೆ ಉತ್ತಮ ಎಂದು ಅವರು

ಬಳ್ಳಾರಿ ಪ್ರಾದೇಶಿಕ ಕಚೇರಿ ಸಂಯುಕ್ತಾಶ್ರಯದಲ್ಲಿ ಏರ್ಪಡಿಸಿದ್ದ ವಿಶ್ವ ಪರಿಸರ ದಿನಾಚರಣೆ ಕಾರ್ಯಕ್ರಮ ಉದ್ಘಾಟಿಸಿದರು.

> ಪ್ರಪಂಚದಲ್ಲಿ ಸಕಲ ಜೀವಿಗಳ ಏಳಿಗೆಗೆ ಪರಿಸರವು ಅತ್ಯಾವಕಾಶವಾಗಿದ್ದು, ಪರಿಸರ ಇಲ್ಲದಿದ್ದರೆ ನಾವಿಲ್ಲ, ಪರಿಸರ ಸಂರಕ್ಷಣೆ ನಮ್ಮೆಲ್ಲರ ಜವಾಬ್ದಾರಿ, ಅದನ್ನು ರಕ್ಷಿಸಿ ಮುಂದಿನ ಪೀಳಿಗೆಗೆ ನೀಡೋಣ.
> -ಟಿ.ಎಂ.ಸಿದ್ದೇಶ್ವರ ಬಾಬು, ಬಳ್ಳಾರಿ ಪ್ರಾದೇಶಿಕ ಕಚೇರಿ ಪರಿಸರ ಅಧಿಕಾರಿ

ಅಭಿಪ್ರಾಯ ಪಟ್ಟರು. ಕಾರ್ಯಕ್ರಮದಲ್ಲಿ ರಾಜ್ಯ ಮಾಲಿನ್ಯ ನಿಯಂತ್ರಣ ಮಂಡಳಿ ಬಳ್ಳಾರಿ ಪ್ರಾದೇಶಿಕ ಕಚೇರಿವತಿಯಿಂದ ವಿಶ್ವ ಪರಿಸರ ದಿನಾಚರಣೆ ಅಂಗವಾಗಿ ಪ್ರೌಢ ಮತ್ತು ಕಾಲೇಜು ಮಟ್ಟದಲ್ಲಿ ಏರ್ಪಡಿಸಿದ್ದ ಪ್ರಬಂಧ ಮತ್ತು ಚಿತ್ರಕಲೆ ಸ್ಪರ್ಧೆಗಳಲ್ಲಿ ವಿಜೇತರಾದ ವಿದ್ಯಾರ್ಥಿಗಳಿಗೆ ಬಹುಮಾನ, ಪ್ರಮಾಣ ಪತ್ರ ಮತ್ತು ಗಿಡ ವಿತರಿಸಲಾಯಿತು.

ಈ ಸಂದರ್ಭದಲ್ಲಿ ಹೆಚ್ಚುವರಿ ಪೊಲೀಸ್ ವರಿಷ್ಠಾಧಿಕಾರಿ ನವೀನ್ ಕುಮಾರ್, ಅಂತರ್ಜಲ ಇಲಾಖೆಯ ಹಿರಿಯ ಭೂವಿಜ್ಞಾನಿ ಅರುಣ್.ವಿ., ಅಮರ್ ರಾಜ್ ಭೂಪಾಲ್, ಪ್ರಭಾಕರ್ ಜೋಯಿಸ್ ಮಂಜುನಾಥ, ನಾಗರಾಜ ಸೇರಿದಂತೆ ಅಧಿಕಾರಿಗಳು ಮತ್ತು ವಿವಿಧ ಶಾಲಾ-ಕಾಲೇಜು ವಿದ್ಯಾರ್ಥಿಗಳು, ಸಾರ್ವಜನಿಕರು ಉಪಸ್ಥಿತರಿದ್ದರು.

▸▸ ತೊಗರಿ ನಾಡಿನ ರಾಜಕೀಯ ನಾಯಕರ ಪ್ರತಿಷ್ಠೆ | ಕಲಬುರಗಿಗೆ ಬೇಕು ರೈಲ್ವೆ ವಿಭಾಗೀಯ ಕೇಂದ್ರ ಈಡೇರುತ್ತಿಲ್ಲ ಈ ಭಾಗದ ಜನರ ದಶಕಗಳ ಬೇಡಿಕೆ | ಕೇಂದ್ರ ಬಿಜೆಪಿ ಸರಕಾರದ ಅಲಕ್ಷ್ಯಕ್ಕೆ ಜನಾಕ್ರೋಶ

ರೈಲ್ವೆ ಡಿವಿಜನ್‌ಗಾಗಿ ಫೈಟ್ ಕ್ರೆಡಿಟ್ ಪೊಲಿಟಿಕ್ಸ್ ವಾರ್

ಜಿಲ್ಲಾ ನೋಟ

ದೇವೇಂದ್ರ ಜಾಡಿ ಕಲಬುರಗಿ

ಕಲ್ಯಾಣ ಕರ್ನಾಟಕ ಭಾಗದ ಕೇಂದ್ರ ಸ್ಥಾನವೆಂದರೆ ಕಲಬುರಗಿ. ಇಲ್ಲೊಂದು ರೈಲ್ವೆ ಡಿವಿಜನ್ ಆಗಬೇಕು ಎನ್ನುವುದು ದಶಕಗಳ ಬೇಡಿಕೆ. ಆದರೆ ಇಲ್ಲಿ ವಿಭಾಗೀಯ ರೈಲ್ವೆ ಕೇಂದ್ರ ಕಚೇರಿ ಸ್ಥಾಪನೆ ಮಾಡುವ ವಿಚಾರ ರಾಜಕೀಯ ನಾಯಕರ ಕ್ರೆಡಿಟ್ ಪೊಲಿಟಿಕ್ಸ್ ನಿಂದಾಗಿ ಈ ಭಾಗದ ಜನರ ಬಹುದಿನದ ಬೇಡಿಕೆ ನೆನೆಗುದಿಗೆ ಬಿದ್ದಿದೆ. 1984ರಲ್ಲಿ ನ್ಯಾ.ಸರಿನ್ ಸಮಿತಿ ಕೇಂದ್ರಕ್ಕೆ ಶಿಫಾರಸು ಮಾಡಿದಾಗಿನಿಂದ ಈ ಬೇಡಿಕೆಯಿದ್ದರೂ ಸರಕಾರಕ್ಕೆ ರಾಜಕೀಯ ಇಚ್ಛಾಶಕ್ತಿ ಕೊರತೆ ಎದ್ದುಕಾಣುತ್ತಿದೆ. ಅಂದಿನ ಯುಪಿಎ-2 ಸರಕಾರದಲ್ಲಿ ರೈಲ್ವೆ ಸಚಿವರಾಗಿದ್ದ ಡಾ. ಮಲ್ಲಿಕಾರ್ಜುನ ಖರ್ಗೆ ಅವರು 2013ರಲ್ಲಿ ಕಲಬುರಗಿ ರೈಲ್ವೆ ವಿಭಾಗೀಯ ಕೇಂದ್ರಕ್ಕೆ ಮಂಜೂರು, ಮಾಡಿ, 2014ರಲ್ಲಿ ಶಂಕು ಸ್ಥಾಪನೆ ಸಹ ನೆರವೇರಿಸಿದರು. ಬಳಿಕ ಬಂದ ಎನ್.ಡಿ.ಎ ಸರಕಾರ ಕಲಬುರಗಿ ರೈಲ್ವೆ ವಿಭಾಗೀಯ ಕಚೇರಿ ಸ್ಥಾಪನೆಗೆ ಮಾತ್ರ ಮನಸ್ಸು ಮಾಡುತ್ತಿಲ್ಲ.

ಅನುಮತಿಗೆ ದಶಕ:

ಅನುಮತಿ ದೊರೆತು ದಶಕವೇ ಗತಿಸಿದೆ. ಆದರೆ ಈ ಕೆಲಸಕ್ಕೆ ಕೇಂದ್ರ ಸರಕಾರ ಕೈಹಾಕದೆ ಇರುವುದು ನೋಡಿದರೆ, ಈ ಭಾಗದ ಬಹುದೊಡ್ಡ ಕೆಲಸವೊಂದನ್ನು ಮಕಾಡೆ ಮಲಗಿಸುವ ಎಲ್ಲಾ ಪ್ರಯತ್ನಗಳು ನಡೆಯುತ್ತಿವೆ ಎಂದು ಮೇಲ್ನೋಟಕ್ಕೆ ಕಂಡು ಬರುತ್ತಿದೆ. ಕಲಬುರಗಿಯಲ್ಲಿ ರೈಲ್ವೆ ಡಿವಿಷನ್ ಆಗಬೇಕು ಎಂಬುದು 40 ವರ್ಷಗಳಿಂದ ಬೇಡಿಕೆಯಾಗಿದೆ. 1984ರಲ್ಲಿ ನ್ಯಾ. ಸರಿನ್ ಸಮಿತಿ ಕೇಂದ್ರಕ್ಕೆ ಶಿಫಾರಸು ಮಾಡಿದಾಗಿನಿಂದ ಈ ಬೇಡಿಕೆಯಿದ್ದು, ನಂತರ 2014ರಲ್ಲಿ ಕೇಂದ್ರ ರೈಲ್ವೆ ಸಚಿವರಾಗಿದ್ದ ಮಲ್ಲಿಕಾರ್ಜುನ ಖರ್ಗೆ ಮಂಜೂರು ಮಾಡಿದ್ದರು. 2017ರಲ್ಲಿ ಕೇಂದ್ರ ಸರಕಾರ ಕರ್ನಾಟಕದ ಕಲಬುರಗಿ, ಜಮ್ಮು ಕಾಶ್ಮೀರ ಹಾಗೂ ಅಸ್ಸಾಂನ ಸಿಲ್ಚರ್ ರೈಲ್ವೆ ವಿಭಾಗೀಯ ಕೇಂದ್ರಗಳ ಆರಂಭಕ್ಕೆ ಆಡಳಿತಾತ್ಮಕ ಒಪ್ಪಿಗೆ ಪಡೆಯಲಾಗಿತ್ತು. ಆದರೆ, ನಂತರ ಎಎಜಿ ಕಮಿಟಿ ಸಿಲ್ಚರ್ ಬೇಡಿಕೆ ಕೈಬಿಟ್ಟಿದ್ದು ಬಿಟ್ಟರೆ ಜಮ್ಮು, ಕಲಬುರಗಿ ಡಿವಿಷನ್ ಮುಂದುವರಿಸಿದ್ದವು.

ರೈಲ್ವೆ ಡಿವಿಷನ್ ಕತೆ ಸಾಗಿ ಬಂದ ದಾರಿ..

- ನ್ಯಾ.ಎಚ್.ಸಿ ಸರೀನ್ ಸಮಿತಿ ಶಿಫಾರಸು: 1984
- ಬಜೆಟ್‌ನಲ್ಲಿ ಘೋಷಣೆ: ಡಿಸೆಂಬರ್ 2013
- ಕಟ್ಟಡಕ್ಕಾಗಿ ಕರೆದ ಟೆಂಡರ್ ಮೊತ್ತ : 3.5ಕೋಟಿ
- ರೈಲ್ವೆ ಡಿವಿಷನ್ ಗೆ ಶಂಕುಸ್ಥಾಪನೆ: ಫೆ. 28, 2014
- ಯೋಜನೆಗಾಗಿ ನೀಡಿದ ಒಟ್ಟು ಜಾಗ: 42 ಎಕರೆ
- ನಿಯೋಜಿತ ವಿಶೇಷ ಅಧಿಕಾರಿ: ಎಂ ಆರ್ ಎನ್ ರೆಡ್ಡಿ
- ಟೆಂಡರ್ ರದ್ದುಪಡಿಸಿದ ದಿನ: 2014 (ಮಾ. 13)
- ಡಿಪಿಆರ್‌ಗಾಗಿ ತೆಗೆದಿಟ್ಟ ಹಣಕಾಸು : 76 ಕೋಟಿ

ರಾಜಕೀಯ ಕ್ರೆಡಿಟ್ ವಾರ್ :

ಆದರೆ, ಕೇಂದ್ರ ಸರಕಾರ ಪ್ರತಿ ವರ್ಷ ಹಣ ಮೀಸಲಿಟ್ಟು ನಿರ್ಲಕ್ಷ್ಯ ಧೋರಣೆ ಮುಂದುವರಿಸುತ್ತಿದೆ. ಜಮ್ಮು ಕಾಶ್ಮೀರ ಕಾರ್ಯ ಪೂರ್ಣಗೊಳಿಸಿ, ಕಲಬುರಗಿ ರೈಲ್ವೆ ಡಿವಿಷನ್‌ಗೆ ಮಾತ್ರ ನಿರ್ಲಕ್ಷ್ಯ ಏಕೆ? ಇದನ್ನು ಗಮನಿಸಿದರೆ ರಾಜಕೀಯ ಪಕ್ಷಗಳ ಕ್ರೆಡಿಟ್ ವಾರ್ ನಿಂದಾಗಿ ಕಲ್ಯಾಣ ಜನರ ಬಹುದಿನಗಳ ಬೇಡಿಕೆಗೆ ಕೇಂದ್ರ ಸರಕಾರ ತಿಲಾಂಜಲಿ ಇಡಲು ಹೊರಟಂತಿದೆ.

ಕನ್ನಡಿಗ ರೈಲ್ವೇ ಸಚಿವ :

ಕಳೆದ ವಾರ ರೇಲ್ವೆ ಖಾತೆ ರಾಜ್ಯ ಸಚಿವರಾದ ಬಳಿಕ ಇದೇ ಮೊದಲ ಬಾರಿಗೆ ಕಲಬುರಗಿಗೆ ಆಗಮಿಸಿದ ವಿ. ಸೋಮಣ್ಣ, ಕಲಬುರಗಿಗೆ ರೈಲ್ವೆ ವಿಭಾಗೀಯ ಕೇಂದ್ರ ಕಚೇರಿ ನೀಡುವುದು ಕಷ್ಟದ ಸಂಗತಿ, ನಮಗೂ ಇಲ್ಲಿ ವಿಭಾಗೀಯ ಕಚೇರಿ ಆಗಬೇಕು ಎನ್ನುವ ಆಸೆಯಿದೆ. ಆದರೆ, ಅದು ಅಷ್ಟು ಸುಲಭದ ಮಾತಲ್ಲ. ಮುಂದಿನ ದಿನಗಳಲ್ಲಿ ಈ ಬಗ್ಗೆ ಚಿಂತನೆ ನಡೆಸಲಾಗುವುದು. ಈಗಾಗಲೇ, ಕಲಬುರಗಿಯಿಂದ ಬೆಂಗಳೂರಿಗೆ ನೇರ ರೈಲಿನ ಬೇಡಿಕೆ ಬಗ್ಗೆ, ವಂದೇ ಭಾರತ್ ರೈಲಿನ ವಿಚಾರ, ಕಲಬುರಗಿ ರೇಲ್ವೆ ವಿಭಾಗೀಯ ಕಚೇರಿ ಕಾಮಗಾರಿ ಹೀಗೆ ಹಲವಾರು ವಿಷಯಗಳ ಬೇಡಿಕೆಗಳಿವೆ. ಎಲ್ಲವನ್ನು ಹಂತ ಹಂತವಾಗಿ ಈಡೇರಿಸಲಾಗುವುದು ಎಂದು ಈ ಭಾಗದ ಜನರ ಬೇಡಿಕೆಗಳ ಬಗ್ಗೆ ಕೇವಲ ಭರವಸೆ ನೀಡಿದ್ದು ಬಿಟ್ಟರೇ, ಪ್ರಬಲ ಇಚ್ಛಾ ಶಕ್ತಿ ಅವರ ಮಾತಿನಲ್ಲಿ ಕಾಣಲಿಲ್ಲ.

ಕೇಂದ್ರ ಸರಕಾರದ ಅಲಕ್ಷ್ಯ :

ಹೀಗಾಗಿ, ಕಲಬುರಗಿಯಲ್ಲಿ ರೈಲ್ವೆ ವಿಭಾಗೀಯ ಕೇಂದ್ರ ಸ್ಥಾಪನೆಯು ಕಲ್ಯಾಣ ಕರ್ನಾಟಕ ಪ್ರದೇಶದ ಸಮಗ್ರ ಅಭಿವೃದ್ಧಿಗೆ ಪ್ರಮುಖವಾಗಿದೆ. ಇದು ಸಂಪರ್ಕ ಸುಧಾರಿಸುವುದರ ಜತೆಗೆ ಆರ್ಥಿಕತೆ, ಪ್ರವಾಸೋದ್ಯಮ ಮತ್ತು ಉದ್ಯೋಗ ಸೃಷ್ಟಿಗೆ ಉತ್ತೇಜನ ನೀಡುತ್ತದೆ. ಆದಾಗ್ಯೂ, ರಾಜಕೀಯ ಮತ್ತು ತಾಂತ್ರಿಕ ಕಾರಣಗಳಿಂದ ಈ ಯೋಜನೆ ಇನ್ನೂ ನೆರವೇರಿಲ್ಲ, ಕಳೆದ ನಾಲ್ಕು ದಶಕಗಳಿಂದ ಇಲ್ಲಿನ ಜನರ ಬೇಡಿಕೆಗೆ ಕೇಂದ್ರ ಸರಕಾರ ಲಕ್ಷ್ಯ ಕೊಡುತ್ತಿಲ್ಲ. ನಾಯಕರಾದವರು ಕ್ರೆಡಿಟ್ ಪೊಲಿಟಿಕ್ಸ್ ಬಿಟ್ಟು, ಜಿಲ್ಲೆಯ ಜನರ ಬದುಕಿಗೆ ಸ್ಪಂದಿಸಬೇಕಾಗಿದೆ.

ಕೋಟ್ಯಂತರ ಆದಾಯ:

ರೈಲ್ವೆ ಇಲಾಖೆಗೆ 2023-24ನೇ ಸಾಲಿನಲ್ಲಿ ಜಿಲ್ಲೆಯೊಂದರಿಂದಲೇ ಬರೋಬ್ಬರಿ 1,082 ಕೋಟಿ ರು.ಗಳಿಗೂ ಹೆಚ್ಚು ಆದಾಯ ಪಡೆಯುತ್ತಿದೆ. ಗರಿಷ್ಠ ಆದಾಯ ಬಂದರೂ ರೈಲ್ವೆ ವಿಭಾಗೀಯ ಕೇಂದ್ರ ಆರಂಭಿಸದೇ ಇರುವ ಬಗ್ಗೆ ವ್ಯಾಪಕ ಜನಾಕ್ರೋಶಕ್ಕೆ ಕಾರಣವಾಗಿದೆ. ಪ್ರಯಾಣಿಕರು, ಗೂಡ್ಸ್, ಕಾರ್ಖಾನೆಗಳಿಂದ ಭರ್ಜರಿ ಆದಾಯವನ್ನು ರೈಲ್ವೆ ಇಲಾಖೆ ಪಡೆಯುತ್ತಿದೆ. ರೈಲ್ವೆ ಇಲಾಖೆ ಅಂಕಿ ಅಂಶಗಳ ಪ್ರಕಾರ, ಜಿಲ್ಲೆಯಿಂದ ಪ್ರಯಾಣಿಸಿದ ಪ್ರಯಾಣಿಕರಿಂದಲೇ ಒಂದು ವರ್ಷಕ್ಕೆ 143.3 ಕೋಟಿ ರು. ಆದಾಯ ಪಡೆದಿದೆ. ಕಲಬುರಗಿ 108.1 ಕೋಟಿ, ವಾಡಿ 12 ಕೋಟಿ, ತಾಜಸುಲ್ತಾನಪುರ 0.6 ಕೋಟಿ, ಶಹಾಬಾದ್ 3.9 ಕೋಟಿ, ಚಿತ್ತಾಪುರ 4.8, ಸೇಡಂ 12.9 ಕೋಟಿ ಸೇರಿ ಒಟ್ಟು 143.3 ಕೋಟಿ ರೂ. ಜಿಲ್ಲೆ ಪ್ರಯಾಣಿಕರಿಂದಲೇ ಆದಾಯ ಪಡೆಯುತ್ತಿದೆ. ಆದರೆ, ರೈಲ್ವೆ ಇಲಾಖೆಗೆ ವಿಭಾಗೀಯ ಸ್ಥಾನಮಾನ ನೀಡಲು ರಾಜಕೀಯ ಇಚ್ಛಾಶಕ್ತಿ ಕೊರತೆಯಿದೆ. ಜಿಲ್ಲೆಯು ಎಲ್ಲ ಮೂಲಗಳಿಂದ ವಿಭಾಗೀಯ ಕೇಂದ್ರಕ್ಕೆ ಎಲ್ಲ ಅರ್ಹತೆಯಿದ್ದರೂ ಪಕ್ಷಗಳ ಪ್ರತಿಷ್ಠೆಯ ಹಗ್ಗಜಗ್ಗಾಟದಿಂದ ವಂಚಿತಗೊಳ್ಳುತ್ತಿದೆ.

ಮತ್ತಷ್ಟು ಲಾಭ ಸಾಧ್ಯತೆ :

ಪ್ರಸ್ತುತ ಕಲಬುರಗಿ ಜಿಲ್ಲೆಯು ಸೋಲಾಪುರ ವಿಭಾಗೀಯ ಕೇಂದ್ರ ಹಾಗೂ ಸಿಕ್ಕಿಂದರಾಬಾದ್ ವಿಭಾಗೀಯ ಕೇಂದ್ರಕ್ಕೆ ಹಂಚಿ ಹೋಗಿದೆ. ಸೋಲಾಪುರ ವಿಭಾಗವೊಂದೇ 1000 ಕೋಟಿ ರು. ಒಳಗೆ ಆದಾಯ ಗಳಿಸುತ್ತಿದೆ. ಆದರೆ, ಕಲಬುರಗಿ ಜಿಲ್ಲೆಯೊಂದೇ ಸಾವಿರ ಕೋಟಿ ರು. ಆದಾಯದ ಗಡಿ ದಾಟಿದೆ. ಇನ್ನು ಕಲಬುರಗಿ ವಿಭಾಗೀಯ ಕೇಂದ್ರ ಘೋಷಣೆಯಾದರೆ ಯಾದಗಿರಿ, ರಾಯಚೂರು, ಬೀದರ್, ಬಾಗಲಕೋಟೆ, ವಿಜಯಪುರ ರೈಲ್ವೆ ನಿಲ್ದಾಣಗಳೂ ಸೇರುವುದರಿಂದ ಇನ್ನೂ ಹೆಚ್ಚಿನ ಆದಾಯ ಗಳಿಸಲಿದೆ.

▸▸ ನಡೆದಿದೆ ಸಕ್ಕರೆ ಕಾರ್ಖಾನೆ ಸ್ಥಾಪನೆಗೆ ಸಿದ್ಧತೆ | ಎಚ್.ಬಿ.ಹಳ್ಳಿ ತಾಲೂಕಿನಲ್ಲಿ ಭೂಮಿ ನಿಗದಿ ಬಂಗಾರು ಶುಗರ್ಸ್ ಕಂಪನಿಯಿಂದ ತಯಾರಿ | ಜಿಲ್ಲೆಯ ಕಬ್ಬು ಬೆಳೆಗಾರರಲ್ಲಿ ಹೆಚ್ಚಿದ ಸಂತಸ

ಹೊಸ ಸಕ್ಕರೆ ಕಾರ್ಖಾನೆ ಸ್ಥಾಪನೆ ಹೊಸಪೇಟೆ ಜಿಲ್ಲೆ ಮಟ್ಟಿಗೆ ಸಾಧನೆ

ಜಿಲ್ಲಾ ನೋಟ

ಅನಂತ ಪದ್ಮನಾಭರಾವ್, ಹೊಸಪೇಟೆ

ವಿಜಯನಗರ (ಹೊಸಪೇಟೆ) ಜಿಲ್ಲೆಯ ಮಟ್ಟಿಗೆ ಭೌಗೋಳಿಕವಾಗಿ ಮಧ್ಯ ಪ್ರದೇಶದಂತಿದೆ ಹಗರಿಬೊಮ್ಮನಹಳ್ಳಿ. ಈ ತಾಲೂಕಿನ ಕೆಚ್ಚಿನಬಂಡಿ ಬಳಿ ಸಕ್ಕರೆ ಕಾರ್ಖಾನೆ ಸ್ಥಾಪಿಸುವುದಕ್ಕೆ ಭರದಿಂದ ಸಿದ್ಧತೆಗಳು ನಡೆಯುತ್ತಿವೆ. ಇದರಿಂದಾಗಿ ಜಿಲ್ಲೆಯ ಪಶ್ಚಿಮ ತಾಲೂಕುಗಳ ರೈತರಲ್ಲಿ, ಕಬ್ಬು ಬೆಳೆಗಾರರಲ್ಲಿ ಸಂತಸ ಮನೆ ಮಾಡಿದೆ.

ಎಷ್ಟು ಕಬ್ಬಿನ ಪ್ರದೇಶ :

ಹಗರಿಬೊಮ್ಮನಹಳ್ಳಿ ತಾಲೂಕಿನಲ್ಲಿ 1249.64 ಹೆಕ್ಟೇರ್ ಪ್ರದೇಶ ಕಬ್ಬು ಬೆಳೆಯಲಾಗುತ್ತಿದೆ. ಕೊಳವೆಬಾವಿ ಅವಲಂಬಿತ ಕೃಷಿಯಲ್ಲಿ ಕಬ್ಬು ಬೆಳೆಯುತ್ತಿದ್ದು, ನೀರಿನ ಲಭ್ಯತೆ ಮೇಲೆ ಬೆಳೆ ವಿಸ್ತೀರ್ಣದಲ್ಲಿ ವ್ಯತ್ಯಾಸವಾಗುತ್ತದೆ. ಕಾರ್ಖಾನೆ ನಿರ್ಮಾಣ ಉದ್ದೇಶಿತ ಪ್ರದೇಶ ಹಂಪಸಾಗರ ಮತ್ತು ತಂಬ್ರಹಳ್ಳಿ ಹೋಬಳಿಗಳಿಂದ 20 ಕಿ.ಮೀ. ಅಂತರದಲ್ಲಿದೆ. ಇದುವರೆಗೂ ತಾಲೂಕಿನ ರೈತರು ದುಗ್ಗಾವತಿ, ಮೈಲಾರ ಮತ್ತು ಮುಂಡರಗಿ ಬಳಿ ಇರುವ ಕಾರ್ಖಾನೆಯನ್ನು ಅವಲಂಬಿಸಿದ್ದು, ಸಾಗಣೆ ವೆಚ್ಚ ಹೊರೆಯಾಗಿತ್ತು. ಕಾರ್ಖಾನೆ ಸ್ಥಾಪನೆಯಾದಲ್ಲಿ ಪಶ್ಚಿಮ ತಾಲೂಕುಗಳ ರೈತರಿಗೆ ಅನುಕೂಲವಾಗಲಿದೆ.

ಸಕ್ಕರೆ ಕಾರ್ಖಾನೆ ಏಳು ಬೀಳು:

ಈ ಹಿಂದೆ ಬಳ್ಳಾರಿ ಜಿಲ್ಲೆಯ ಕಂಪ್ಲಿಯಲ್ಲಿ ಒಂದು ಖಾಸಗಿ ಸಕ್ಕರೆ ಕಾರ್ಖಾನೆ ಇತ್ತು. ಅದು ಪೂರ್ತಿ ಬಂದ್ ಆಗಿ ಸುಮಾರು ಇಪ್ಪತ್ತೈದು ವರ್ಷಗಳೇ ಆಗಿ ಹೋಗಿವೆ. ಅದಾಗ ಹೊಸಪೇಟೆಯಲ್ಲಿದ್ದ ಒಂದು ಖಾಸಗಿ ಸಕ್ಕರೆ ಕಾರ್ಖಾನೆ ಕೂಡ ಏಳೆಂಟು ವರ್ಷಗಳ ಹಿಂದೆಯೇ ಮುಚ್ಚಿ ಹೋಗಿದೆ. ಬಹುತೇಕ ಆರ್ಥಿಕ ಲಾಭ ನಷ್ಟಗಳ ಲೆಕ್ಕಾಚಾರದ ಕಾರಣಗಳಿಗೆ ಇವೆರಡೂ ಕಾರ್ಖಾನೆ ಬಂದ್ ಆಗಿ

ಇತಿಹಾಸದ ಪುಟ ಸೇರಿವೆ. ಇನ್ನು ಜಿಲ್ಲೆಯ ಹರಪನಹಳ್ಳಿ ತಾಲೂಕಿನ ದುಗ್ಗಾವತಿ ಬಳಿಯ ಸಕ್ಕರೆ ಕಾರ್ಖಾನೆ ಸುಸ್ಥಿತಿಯಲ್ಲಿ ಕಾರ್ಯ ನಿರ್ವಹಿಸುತ್ತಿದೆ. ಇದೀಗ ಹಗರಿಬೊಮ್ಮನಹಳ್ಳಿ ತಾಲೂಕಿನಲ್ಲಿ ತಲೆ ಎತ್ತುವ ಹೊಸ ಸಕ್ಕರೆ ಕಾರ್ಖಾನೆ ಈ ಭಾಗದ ರೈತರಿಗೆ, ಕೂಲಿ ಕಾರ್ಮಿಕರಿಗೆ ಹೊಸ ಭರವಸೆಯ ಆಶಾಕಿರಣವಾಗುವ ಸಾಧ್ಯತೆಗಳಿವೆ.

ಅಗತ್ಯ ಭೂಮಿ ಖರೀದಿ:

ಕರ್ನಾಟಕ ಬಂಗಾರು ಶುಗರ್ಸ್ ಪ್ರೈವೇಟ್ ಲಿಮಿಟೆಡ್‌ನಿಂದ ಕಾರ್ಖಾನೆ ನಿರ್ಮಾಣಕ್ಕೆ ಅಗತ್ಯವಾದ ಭೂಮಿ ಖರೀದಿಸಿದೆ. ಈ ಕುರಿತಂತೆ ಸರಕಾರಕ್ಕೆ ಫೆ.22 ಮತ್ತು ಮೇ 20, 2024 ರಂದು ಪ್ರಸ್ತಾವ ಸಲ್ಲಿಸಲಾಗಿದೆ. ಈಗಾಗಲೇ ತಾಲೂಕಿನ ತಹಸೀಲ್ದಾರ್ ಹಾಗೂ ಪಿಡಬ್ಲ್ಯೂಡಿ ಇಲಾಖೆಯ ಸಹಾಯಕ ಕಾರ್ಯನಿರ್ವಾಹಕ ಎಂಜಿನಿಯರ್ ಜಂಟಿಯಾಗಿ ಸರ್ವೆ ಮಾಡಿ ಸ್ಥಳ ಪರಿಶೀಲನೆ ನಡೆಸಿ ಜಿಲ್ಲಾಧಿಕಾರಿಗಳಿಗೆ ವರದಿ ನೀಡಿದ್ದಾರೆ. ಈ ಕುರಿತು ಸರ್ವೆ ಆಫ್ ಇಂಡಿಯಾದ ನಿರ್ದೇಶಕರು ನೀಡಿರುವ ವರದಿಯನ್ನಾಧರಿಸಿ ಅಂತರ ಪ್ರಮಾಣ ಪತ್ರ ನೀಡಲು ಹಾಗೂ ಕೇಂದ್ರ ಸರಕಾರಕ್ಕೆ ಶಿಫಾರಸ್ಸು ಮಾಡುವಂತೆ ಕೋರಿ ಆಯಕ್ತರು ಕಬ್ಬು ಅಭಿವೃದ್ಧಿ ಹಾಗೂ ಸಕ್ಕರೆ ನಿರ್ದೇಶಕರು ವಾಣಿಜ್ಯ ಮತ್ತು ಕೈಗಾರಿಕೆ ಇಲಾಖೆಯ ಕಾರ್ಯದರ್ಶಿಗೆ 2025ರ ಮೆ 21ರಂದು ಪತ್ರ ಬರೆದಿದ್ದಾರೆ.

ಮೂರು ಕಡೆ ಸಂಪರ್ಕ ರಸ್ತೆ :

ಕಾರ್ಖಾನೆಯ ಸಂಪರ್ಕಕ್ಕೆ ಅಗತ್ಯವಾದ ಮೂರು ರಸ್ತೆಗಳನ್ನು ಈಗಾಗಲೇ ಗುರುತಿಸಲಾಗಿದೆ. ಹೊಸಪೇಟೆ- ಶಿವಮೊಗ್ಗ ಹೆದ್ದಾರಿ, ಆನೇಕಲ್ಲು-ಹಂಪಾಪಟ್ಟಣ, ಕೆಚ್ಚಿನಬಂಡಿ-ಹಲಗಾಪುರ ರಸ್ತೆಗಳು ಸಂಪರ್ಕ ಕಲ್ಪಿಸುತ್ತವೆ. ಕಾರ್ಖಾನೆ ಉದ್ದೇಶಿತ ಸ್ಥಳದ ಜಮೀನುಗಳ ಅಕ್ಕ ಪಕ್ಕದಲ್ಲಿಯೇ ಪರಿಶಿಷ್ಟ ಜಾತಿಯ ರೈತರ ಜಮೀನುಗಳಿವೆ. ಬದುಕು ಕಟ್ಟಿಕೊಳ್ಳಲು ಈ ಜಮೀನುಗಳೇ ಆಸರೆಯಾಗಿದ್ದು, ಯಾವುದೇ ಕಾರಣಕ್ಕೂ ಭೂಮಿ ಸ್ವಾಧೀನ ಪಡಿಸಿಕೊಳ್ಳಬಾರದು ಎಂದು ಪರಿಶಿಷ್ಟ ಜಾತಿಯ ರೈತರ ಒತ್ತಾಯವೂ ಇದೆ. ಆದರೆ ಕಾರ್ಖಾನೆ ಸ್ಥಾಪನೆಗೆ ಅನುಮತಿಗಾಗಿ ಆಡಳಿತಾತ್ಮಕ ಚಟುವಟಿಕೆ ವೇಗ ಪಡೆದುಕೊಂಡಿವೆ.

> ಜಿಲ್ಲೆಯಲ್ಲಿ ಇನ್ನೂ ಹತ್ತು ಸಕ್ಕರೆ ಕಾರ್ಖಾನೆ ಬಂದರೂ ಸ್ವಾಗತಿಸುವೆ. ರೈತರಿಗೆ ಅನುಕೂಲವಾಗುವುದಾದರೇ ಕಾರ್ಖಾನೆ ಸ್ಥಾಪನೆ ಮಾಡುವುದರಲ್ಲಿ ಏನು ಸಮಸ್ಯೆ ಇಲ್ಲ. ನಮ್ಮ ವಿಜಯನಗರ ವಿಧಾನಸಭಾ ಕ್ಷೇತ್ರ ವ್ಯಾಪ್ತಿಯಲ್ಲಿ ರೈತರ ಸಲುವಾಗಿ ಈ ಹಿಂದೆ ಹೇಳಿದಂತೆ ಸಕ್ಕರೆ ಕಾರ್ಖಾನೆ ತೆರೆಯಲಾಗುವುದು.
> -ಎಚ್.ಆರ್. ಗವಿಯಪ್ಪ ಶಾಸಕರು, ವಿಜಯನಗರ ಕ್ಷೇತ್ರ.

> ಸಕ್ಕರೆ ಕಾರ್ಖಾನೆ ಸ್ಥಾಪನೆಯಿಂದ ರೈತರಿಗೆ ಒಳ್ಳೆಯದು ಆಗಲಿದೆ. ಇದರಿಂದ ಉದ್ಯೋಗ ಸೃಷ್ಟಿಯಾಗಲಿದೆ. ಒಂದೇ ಜಿಲ್ಲೆಯಲ್ಲಿ ಕಾರ್ಖಾನೆ ಸ್ಥಾಪಿಸಬಾರದು ಎಂಬುದೇನಿಲ್ಲ, ಇದರಿಂದ ರೈತರ ಸಂಕಷ್ಟವೂ ನೀಗುವ ವಿಶ್ವಾಸವಿದೆ. ಈ ಬಗ್ಗೆ ಕೆಲವೇ ದಿನಗಳಲ್ಲಿ ಎಲ್ಲಾ ಅಧಿಕೃತ ಮಾಹಿತಿ ಹಂಚಿಕೊಳ್ಳುವೆ.
> -ರಾಣಿ ಸಂಯುಕ್ತಾ, ಕಾಂಗ್ರೆಸ್ ನಾಯಕಿ, ಹೊಸಪೇಟೆ

ಅನುದಿನವೂ ವಿರಾಮಕ್ಕೆ ಒಂದು ನೆಪ
ಆರಾಮ
ವಿಶ್ವವಾಣಿ
@vishwavaninews
ಬೆಂಗಳೂರು
10-06-2025 ಮಂಗಳವಾರ

ಚಿತ್ತವಿಹಾರ

ಮಾತು ಮಧುರವಾಗಿರಲಿ

● ಮಹಾದೇವ ಬಸರಕೋಡ

ನಮ್ಮ ಮಾತುಗಳು ನಮ್ಮ ವ್ಯಕ್ತಿತ್ವದ ಪ್ರತಿರೂಪ. ಮಾತುಗಳಿಗೆ ತನ್ನದೇ ಆದ ಘನತೆಯಿದೆ. ಅದು ಬಹು ಶಕ್ತಿಶಾಲಿ ಸಾಧನ ಕೂಡ. ಇಂತದೊಂದು ಅರಿವಿನ ನಡುವೆಯೂ ನಾವು ವಿವೇಚನಾರಹಿತವಾಗಿ ಮಾತನಾಡಿ ಬಿಡುತ್ತೇವೆ. ಅವಸರದ ಮಾತಿನಿಂದ ಅವಘಡಗಳನ್ನು ತಂದುಕೊಳ್ಳುತ್ತೇವೆ. ಆಚಾರವಿಲ್ಲದ ನಮ್ಮ ನಾಲಿಗೆ ಬದುಕನ್ನು ಬರುಡಾಗಿಸುತ್ತದೆ. ಕೋಪ ತಾಪ ದ್ವೇಷ ಸಂಘರ್ಷಗಳಿಗೆ ನಮ್ಮ ಮಾತುಗಳು ಕಾರಣವಾಗುತ್ತವೆ. ಸಂಬಂಧಗಳನ್ನು ಸಡಿಲಗೊಳಿಸುತ್ತವೆ. ಮಹಾಭಾರತದಲ್ಲಿ ದ್ರೌಪದಿಯು ದುರ್ಯೋಧನನ ಕುರಿತಾಗಿ ಆಡಿದ ಒಂದು ಕೊಂಕು ಮಾತು ಅದೆಷ್ಟು ರಾದ್ಧಾಂತಕ್ಕೆ ಕಾರಣವಾಯಿತು ಎಂಬುದು ನಮಗೆಲ್ಲ ತಿಳಿದ ಸಂಗತಿ. 'ಎಲವೋ' ಎನ್ನುವ ಮಾತು ನಮ್ಮ ಬದುಕನೆಲ್ಲ ನರಕವಾಗಿಸಲು ಮುನ್ನುಡಿ ಬರೆಯಬಲ್ಲದು. ಮಾತುಗಳು ದಾರಿ ತಪ್ಪಿಸುವ ಮತ್ತು ಕಾಲಹರಣ ಕಾರಣವಾಗದಿರುವಂತೆ ಮುನ್ನೆಚ್ಚರಿಕೆ ವಹಿಸದಿದ್ದರೆ ಮಾತುಗಳು ನಮ್ಮ ವಿನಾಶಕ್ಕೆ ಕೂಡ ಕಾರಣವಾಗಬಲ್ಲದು.

ಬುದ್ಧನ ಅಂತಿಮ ದಿನದ ಭೋಜನದ ಕಥೆ ನಮಗೆ ಅಪರಿಚಿತವೇನಲ್ಲ. ಬುದ್ಧ ಅಂದು ಅಪರಿಚಿತ ಕಡುಬಡವನ ಭೋಜನಕ್ಕಾಗಿ ಹೋಗಿದ್ದರು. ಆ ದಿನದ ಮೊದಲ ಭೋಜನ ತನ್ನ ಮನೆಯದೇ ಆಗಿರಬೇಕೆಂಬ ಅವನ ಬಹುದಿನದ ಕೋರಿಕೆಯನ್ನು ಮನ್ನಿಸಿ ನುಸಕಿ ನಲ್ಲಿಯೇ ಅವನ ಮನೆ ತಲುಪಿದ್ದರು. ಇದು ಅಪರಿಚಿತನಿಗೆ ತೀರ ಆಶ್ಚರ್ಯ ಮತ್ತು ಆನಂದ ವನ್ನುಂಟು ಮಾಡಿತ್ತು. ತೀರ ಗಡಿಬಿಡಿಯಲ್ಲಿ ಆಹಾರವನ್ನು ತಯಾರಿಸಿ ಪ್ರೀತಿಯಿಂದಲೇ ಬಡಿಸಿದ. ಬುದ್ಧ ಸಂತಸದಿಂದಲೇ ಸ್ವೀಕರಿಸಿದರು. ಅದು ಒಂದಷ್ಟು ವಿಷಕಾರಿಯಾಗಿತ್ತು ಎಂಬ ಅರಿವಿನ ನಡುವೆಯೂ ಬುದ್ಧ ಅದನ್ನು ತೋರ್ಪಡಿಸದೇ ಆಹಾರ ಸೇವನೆಯನ್ನು ಪೂರೈಸಿದರು.

ಸ್ವಲ್ಪ ಸಮಯದ ನಂತರ ಬುದ್ಧನ ಆರೋಗ್ಯದ ಸ್ಥಿತಿ ಏರುಪೇರಾಗತೊಡಗಿತು. ಶಿಷ್ಯರು ಗಾಬರಿಗೊಂಡರು. ಅಪರಿಚಿತ ವ್ಯಕ್ತಿ ಕೂಡ ತನ್ನಿಂದ ಪ್ರಮಾದವಾಯಿತೆಂದು ಕೊರಗತೊಡಗಿದ. ಬುದ್ಧನ ಸಾವು ಸನ್ನಿತವಾದಂತೆ ತೋರಿತು. ಬುದ್ಧ ಅಪರಿಚಿತ ವ್ಯಕ್ತಿಯನ್ನು ಕರೆದು ನೀನು ಯಾವುದೇ ಕಾರಣಕ್ಕೂ ದುಃಖಿಸದಿರು. ವಾಸ್ತವದಲ್ಲಿ ನೀನು ಸಂತಸ ಪಡಬೇಕು ಎಂದರು. ಅಲ್ಲಿದ್ದ ಎಲ್ಲರಿಗೂ ಬುದ್ಧನ ಮಾತು ಆಶ್ಚರ್ಯವನ್ನುಂಟು ಮಾಡಿತ್ತು. ಅಪರಿಚಿತನ ಮೇಲೆ ಎಲ್ಲರೂ ಹರಿಹಾಯ್ದರು. ಬುದ್ಧ ಮಂದಸ್ಮಿತನಾಗಿ ಅಪರಿಚಿ ವ್ಯಕ್ತಿಯ ಕುರಿತಾಗಿ ಎಲ್ಲರೂ ಅಭಿಮಾನ ಪಡಬೇಕು. ಬುದ್ಧನಿಗೆ ಮೊದಲ ತುತ್ತನ್ನು ತಿನ್ನಿಸಿದ್ದ ತಾಯಿಯಾದರೆ ಕೊನೆಯ ಊಟ ನೀಡಿದ ಸೌಭ್ಯಾಗ್ಯ ಅವನದು. ಅದು ಎಲ್ಲರಿಗೂ ಸಿಗುವಂತದ್ದಲ್ಲ. ಅಲ್ಲಿದ್ದ ಎಲ್ಲರಿಗೂ ಬುದ್ಧರ ಮಾತು ಕೇಳಿ ಅವನ ಮೇಲಿದ್ದ ಕೋಪವೆಲ್ಲ ಕರಗಿ ಅವನ ಕುರಿತಾಗಿ ಗೌರವಭಾವನೆ ಉಂಟಾಯಿತು. ಅಪರಿಚಿತನೂ ಕೂಡ ತನ್ನ ತಪ್ಪಿಸ್ಥ ಭಾವದಿಂದ ಹೊರಬಂದು ಸಮಾಧಾನ ಪಡುವಂತಾಯಿತು.

ನಮ್ಮ ಮಾತುಗಳು ನಮ್ಮ ಮಾತುಗಳು ಇತರರಿಗೆ ಸಂತೋಷವನ್ನು, ಸಮಾಧಾನವನ್ನು ತರಬೇಕು. ಯಾರ ಮನಸ್ಸನ್ನು ನೋಯಿಸದಂತಿರಬೇಕು. ಮಾತುಗಳು ಕಠೋರವಾಗಿರದೆ, ಮಧುರವಾಗಿರಬೇಕು. ನಮ್ಮ ಮಾತುಗಳಿಗೆ ಆಚಾರದ ಲೇಪನವಿರಬೇಕು. ವಿವೇಚನೆಯ ಮೂಸೆಯಲ್ಲಿ ಪುಟಕ್ಕಿಕ್ಕಿ ಪರಿಶುದ್ಧಗೊಳಸಿದ ಚಿನ್ನದಂತಿರಬೇಕು. ಮಾತುಗಳು ಜಗತ್ತನ್ನು ಮಧುರಗೊಳಿಸಬೇಕು. ಸಕಲರ ಲೇಸನ್ನು ಬಯಸುವ ತುಡಿತ ಹೊಂದಿರಬೇಕು. ಖಲೀಲ್ ಗಿಬ್ರಾನ್ ಅವರ ಮಾತಿನಂತೆ ಯಾವಾಗ ನೀವು ಹೃದಯದ ಏಕಾಂತದಲ್ಲಿ ನೆಲೆ ನಿಲ್ಲಲಾಗುವುದಿಲ್ಲವೋ ಆಗ ನಾವು ನೀವು ನಿಮ್ಮ ತುಟಿಗಳ ಮೇಲೆ ವಾಸ ಮಾಡಲು ಆರಂಭ ಮಾಡುತ್ತೀರಿ ಎಂಬುವದು ಗಮನೀಯವಾಗಿದೆ. ನಮ್ಮ ಮಾತುಗಳು ಹೃದಯಾಳದಿಂದ ಹೊಮ್ಮಬೇಕು. ಬಸವಣ್ಣ ಹೇಳಿದಂತೆ ಲಿಂಗ ಮೆಚ್ಚುವುದು ಮಾತ್ರವಲ್ಲದೇ ಅಹುದು ಅಹುದು ಎನ್ನುವಂತಿರಬೇಕು.

ಮನೆ ಕಟ್ಟಲು 3ಡಿ ಡಿಸೈನ್

● ಅಕ್ಷಿತ್ ದೇವಾಡಿಗ ಎಲ್ಲೂರು

ಜೀವನದಲ್ಲಿ ಸ್ವಂತ ಮನೆ ನಿರ್ಮಿಸಬೇಕು, ಅದರಲ್ಲಿ ತನ್ನ ಪುಟ್ಟ ಸಂಸಾರದೊಂದಿಗೆ ನಗುನಗುತಾ ಬಾಳಬೇಕು ಅನ್ನೋದು ಮನುಷ್ಯನ ಸಹಜ ಆಸೆ. ಆದರೆ ಗೃಹ ನಿರ್ಮಾಣ ಅನ್ನೋದು ಸುಲಭದ ಮಾತೇನು? ಅಡಿಪಾಯದಿಂದ ಹಿಡಿದು ಗೃಹಪ್ರವೇಶದ ತನಕ ಪ್ರತಿಯೊಂದು ಕೆಲಸಾನೂ ಶ್ರದ್ಧೆ-ಭಕ್ತಿಯಿಂದ ಮಾಡ್ಬೇಕಾಗುತ್ತೆ; ಪ್ರತೀ ಹಂತದಲ್ಲೂ ದುಡ್ಡಿನ ಕಂತೆ-ಕಂತೆ ಎಣಿಸಿ ಸುರಿಯಬೇಕಾಗುತ್ತೆ. ಇಷ್ಟೆಲ್ಲಾ ಖರ್ಚು ಮಾಡಿ ಕಟ್ಟಿದ ಮನೆ ಎಷ್ಟೋ ಸಲ ನಾವೆಣಿಸಿದಂತೆ ಬರಲಾರದು. ಹೊರಾಂಗಣ ವಿನ್ಯಾಸ ಸರಿಯಿಲ್ಲ, ಈ ಬಣ್ಣ ಚೆನ್ನಾಗಿಲ್ಲ, ಒಳಾಂಗಣ ವಿನ್ಯಾಸದಲ್ಲಿ ಏನೋ ಕೊರತೆಯಿದೆ ಅಂತೆಲ್ಲಾ ಪಟ್ಟಿ ಬೆಳೆಯುತ್ತಾ ಹೋಗುತ್ತದೆ. ಪ್ರೀತಿಯಿಂದ ಕಟ್ಟಿದ ಮನೆ ಆತ್ಮತೃಪ್ತಿಯಿಲ್ಲದೆ ಭೂತಬಂಗಲೆಯಂತೆ ಕಾಣಬಹುದು.

ಅಂದಹಾಗೆ ಇಷ್ಟೊಂದು ಪರಿಶ್ರಮ ಪಟ್ಟು ಕಟ್ಟಿದ ಮನೆ ನಮ್ಮ ಎಣಿಕೆಯಂತೆ ರೂಪುಗೊಳ್ಳದಿರಲು ಮುಖ್ಯ ಕಾರಣ ಅದರ ವಿನ್ಯಾಸದ ಕೊರತೆ. ನಮಗೆ ರುಚಿಸಿದ ಯಾವುದಾದರೊಂದು ನಕ್ಷೆಯನ್ನು ಇಂಜಿನಿಯರ್‌ಗೆ ಆಯ್ದು ಕೊಟ್ಟರೆ ಮುಗಿಯಿತು ಎಂಜಿನಿಯರುಗಳು ಗೃಹ ನಿರ್ಮಾಣಕ್ಕೆ ಮುಂದಡಿಯಿಡುತ್ತಾರೆ. ಆದರೆ ಕಟ್ಟಡದ ಸ್ಪಷ್ಟ ಚಿತ್ರಣ ಸಿಗುವುದು ಅದು ಮುಕ್ತಾಯದ ಹಂತಕ್ಕೆ ಬಂದಾಗಲೇ. ಆಗ ನಾವು ಅದು ಸರಿ ಇಲ್ಲ, ಇದು ಹೀಗಾಗಬೇಕಿತ್ತು ಅಂತ ತಗಾದೆ ತೆಗೆಯೋ ಹಾಗಿಲ್ಲ. ಒಂದು ಪಕ್ಷ ಅಂತಿಮ ಘಟ್ಟದಲ್ಲಿ ಹೊರಾಂಗಣ ವಿನ್ಯಾಸ ಬದಲಿಸಿದಲ್ಲಿ ಕಟ್ಟಡವನ್ನು ಅಲ್ಲಲ್ಲಿ ಒಡೆಯಬೇಕಾದೀತು; ಇದರಿಂದ ಸಮಯ-ದುಡ್ಡು ಎಲ್ಲಾ ವ್ಯರ್ಥ, ಅಂತೆಯೇ ಕಟ್ಟಡದ ಗುಣಮಟ್ಟಕ್ಕೂ ಕೊಡಲಿಯೇಟು ಕೊಟ್ಟಂತೆ.

ಹಾಗಾದರೆ ಇದಕ್ಕೇನು ಪರಿಹಾರ? ನಮ್ಮ ಕನಸಿನ ಮನೆಯ ಚಿತ್ರಣ ಮೊದಲೇ ಸಿಕ್ಕಿಬಿಟ್ಟರೆ ಎಷ್ಟು ಚೆನ್ನ ಅಲ್ವಾ? ಅದಕ್ಕಿದೆ ಸಿಂಪಲ್ ಪರಿಹಾರ, ಅದೇ 3ಡಿ ಡಿಸೈನ್ ಅರ್ಥಾತ್ ಮೂರು ಆಯಾಮದ ವಿನ್ಯಾಸ.

ಕಟ್ಟಡ ಯಾವುದೇ ಇರಲಿ, ಅದು ರೂಪುಗೊಳ್ಳುವ ಮೊದಲೇ ಅದರ ಅಂದ-ಚೆಂದವನ್ನು ಕಣ್ತುಂಬಿಕೊಳ್ಳಲು ಇರುವ ಮಾರ್ಗವೇ 3ಡಿ ಡಿಸೈನ್. ಮೊದಲೆಲ್ಲಾ ಕಟ್ಟಡದ ಹೊರಾಂಗಣ ವಿನ್ಯಾಸವನ್ನು 2ಡಿ(ಎರಡು ಆಯಾಮ) ವಿಧಾನದ ಮೂಲಕ ಚಿತ್ರಿಸುತ್ತಿದ್ದರು. ಈಗ 3ಡಿ ಡಿಸೈನ್ ತಂತ್ರಜ್ಞಾನದಿಂದ ಮೂರು ಆಯಾಮದ ಚಿತ್ರವನ್ನು ಪಡೆಯಬಹುದು. ಇದರಿಂದ ಕಟ್ಟಡದ ಬಣ್ಣ, ವಿನ್ಯಾಸ, ಕಿಟಕಿ-ಬಾಗಿಲುಗಳ ಸ್ಥಾನ ಎಲ್ಲವನ್ನೂ ಸ್ಪಷ್ಟವಾಗಿ ಕಂಡುಕೊಳ್ಳಬಹುದು; ಅಭಿರುಚಿಗೆ ತಕ್ಕಂತೆ ಮಾರ್ಪಡಿಸಲೂಬಹುದು.

ಮನೆಯ ವಿನ್ಯಾಸವನ್ನು 3ಡಿ ತಂತ್ರಜ್ಞಾನದ ಮೂಲಕ ಮುಂಚಿತವಾಗಿ ಖಚಿತಪಡಿಸಿಕೊಂಡರೆ, ಮನಸ್ಸಿಗೂ ತೃಪ್ತಿ, ಖರ್ಚೂ ಕಡಿಮೆ.

3 ಆಯಾಮದ ವಿನ್ಯಾಸದಿಂದ ಉಪಯೋಗಗಳು

1. ಕಟ್ಟಡದ ಸ್ಪಷ್ಟ ಚಿತ್ರಣ ಸಿಗುವುದರಿಂದ ಅಂತಿಮ ಸ್ಪರ್ಷದ(ಫೈನಲ್ ಟಚ್) ಬಗ್ಗೆ ಆತಂಕವಿರದು.
2. ಕಿಟಕಿ-ಬಾಗಿಲುಗಳ ವಿನ್ಯಾಸ, ಗೋಡೆಗಳ ಬಣ್ಣದ ಆಯ್ಕೆಗೆ ನೀವು ಸ್ವತಂತ್ರರು.
3. ಅಭಿರುಚಿಗೆ ತಕ್ಕಂತೆ ಹೊರಾಂಗಣ ವಿನ್ಯಾಸ, ಪಾರ್ಕಿಂಗ್ ಜಾಗ ಮುಂತಾದ ಅಗತ್ಯಗಳ ಬಗ್ಗೆ ನಿರ್ಧರಿಸುವ ಆಯ್ಕೆ.
4. ಖರ್ಚು-ವೆಚ್ಚಗಳ ಬಗ್ಗೆ ನಿಖರ ಮಾಹಿತಿ ಪಡೆದುಕೊಳ್ಳಬಹುದು.
5. ಮನೆಯ ಒಳಾಂಗಣ ವಿನ್ಯಾಸವನ್ನು ಇದೇ ತಂತ್ರಜ್ಞಾನದಿಂದ ರಚಿಸಬಹುದು. ಇದರಿಂದ ಅಗತ್ಯ ವಸ್ತುಗಳನ್ನು ವ್ಯವಸ್ಥಿತವಾಗಿ ಜೋಡಿಸಿ ಕೊಠಡಿಗಳ ಜಾಗ ವ್ಯರ್ಥವಾಗುವುದನ್ನು ತಪ್ಪಿಸಬಹುದು.

3ಡಿ ಡಿಸೈನ್ ಮಾಡಲು ತಗಲುವ ವೆಚ್ಚ

ಇದೊಂದು ತಾಳ್ಮೆ ಬೇಡುವ ಕೆಲಸ, ಹಲವು ಗಂಟೆಗಳ ಕಾಲ ಕಂಪ್ಯೂಟರ್ ಮುಂದೆ ಕುಳಿತು ಕೆಲಸ ಮಾಡಬೇಕಾ ಗುತ್ತದೆ. ಸುಮಾರು 5 ಸಾವಿರ ರೂಪಾಯಿಂದ ಹಿಡಿದು ಲಕ್ಷಗಟ್ಟಲೆ ತನಕ ಶುಲ್ಕ ವಿಧಿಸಬಹುದು. ಅದು ಕಟ್ಟಡದ ಗಾತ್ರ, ವಿನ್ಯಾಸದ ಮೇಲೆ ಅವಲಂಭಿತವಾಗಿರುತ್ತದೆ. ಎರಡಂತಸ್ತಿನ ಮನೆಯ ವಿನ್ಯಾಸ ತಯಾರಿಸಲು ಸುಮಾರು 10 ರಿಂದ 15 ಸಾವಿರದವರೆಗೆ ಖರ್ಚಾಗ ಬಹುದು. ಅಪಾರ್ಟ್‌ಮೆಂಟ್, ವಾಣಿಜ್ಯ ಕಟ್ಟಡವಾದರೆ ಈ ಬೆಲೆ ಇನ್ನೂ ಹೆಚ್ಚು.

ಕೆಲವು ವೃತ್ತಿಪರ ವಿನ್ಯಾಸಗಾರರೂ 3 ಆಯಾಮದ ಚಿತ್ರ ತಯಾರಿಸುತ್ತಾರೆ; ಅದಕ್ಕಾಗಿ ಟ್ರೈನಿಂಗ್ ಕೊಡುವ ಕೆಲವು ಖಾಸಗಿ ಸಂಸ್ಥೆಗಳಿವೆ. ಇಂತಹ ವಿನ್ಯಾಸಗಾರರು ಇನ್ನೂ ಕಡಿಮೆ ಬೆಲೆಗೆ 3ಡಿ ಚಿತ್ರ ತಯಾರಿಸಿಕೊಡುತ್ತಾರೆ. ಆರಂಭದಲ್ಲಿ ಒಂದಿಷ್ಟು ಖರ್ಚು ಮಾಡಿ, 3 ಡಿ ವಿನ್ಯಾಸವನ್ನು ಮಾಡಿಕೊಂಡರೆ, ಮನೆ ಸೌಂದರ್ಯವನ್ನು ಇಮ್ಮಡಿಗೊಳಿಸಬಹುದು.

ಅಂದಹಾಗೆ 3 ಆಯಾಮದ ಚಿತ್ರ ರಚಿಸಿದಂತೆ 3 ಆಯಾಮದ ದೃಶ್ಯವನ್ನೂ ತಯಾರಿಸಬಹುದು: ಅದುವೇ 3ಡಿ ವಾಕ್‌ಥ್ರೂ!

ನಾರುಗಡ್ಡೆಗಳು

● ಡಾ. ಕರವೀರಪ್ರಭು ಕ್ಯಾಲಕೊಂಡ

ನರಸಾಪುರದ ನಾಗವ್ವಗೆ ನಲವತ್ತು ವರ್ಷ. ಒಮ್ಮಿಯೂ ಜಡ್ಡಿಗೆ ಬಿದ್ದವಳಲ್ಲ, ದವಾಖಾನಿ ಕಟ್ಟಿ ಹತ್ತಿದವಳಲ್ಲ. ರಟ್ಟಿ ಮುರದ ರೊಟ್ಟಿ ತಿನ್ನುವಾಕಿ. ಗುಂಡಕಲ್ಲಿನ್ಹಂಗ ಗಟ್ಟಿ ಮುಟ್ಟಾಗಿ ಇದ್ಲು. ಇತ್ತಿತ್ಲಾಗಿ ಮುಟ್ಟು ಹೆಚ್ಚು ಕಡಮಿ ಆಗಾಕ ಹತ್ತು. ಎರಡ ಮೂರ ತಿಂಗಳದಾಗ ಜರ್‍ರಂಯ ಇಳದ ಹೊದ್ಲು. ಚಿವುಟಿದರ ಹನಿ ರಕ್ತ ಇಲ್ಲಾದ್ರಂಗ ಆದ್ಲು. ಏಳಾಕ ಬ್ಯಾಸ್ರಾ. ಕೂಡಾಕ ಬ್ಯಾಸ್ರಾ. ಸ್ವಲ್ಪ ಅವಸ್ರಾ ಮಾಡಿ ನಡದ್ರೂ ದಮ್ಮು ಬರಾಕ ಹತ್ತು. ದಡಗ್ಗನ ಎದ್ರ ಕಣ್ಣಿಗೆ ಕತ್ಲಾ ಕವಿಯಾಕ ಹತ್ತು. ಎದಿ ಹಾವ ನೋಡಿದಾರಗತೆ ಡವಾ ಡವಾ ಬಡಕೊಳ್ಳಾಕ ಹತ್ತು.... ಗಾಬರಿಯಾಗಿ ಮಗ್ಗಲೂರಿನ ದೊಡ್ಡ ದವಾಖಾನಿಗೆ ಬಂದ್ಲು. ಅಲ್ಲಿ ಡಾಕ್ಟರು ನಾಗವ್ವನ ಪರೀಕ್ಷಾ ಮಾಡಿದ್ರು. ಗರ್ಭಚೀಲದಾಗ ಗಡ್ಡಿ ಬೆಳದೈತಿ. ಆಪರೇಶನ್ ಮಾಡಬೇಕು.... ಅಂದ್ರು.

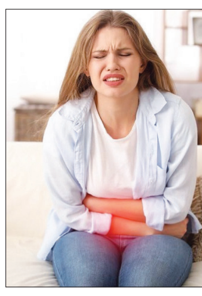

ಮೊದಲು ರಕ್ತಹೀನತೆ

ನಾರುಗಡ್ಡೆ (ಫೈಬ್ರಾಯ್ಡ್)ಯ ನೆರಳಲ್ಲಿ ನರಳುವ ನಾರಿಯರು ಹೆಚ್ಚಾಗಿ 30-40 ವರ್ಷಗಳ ವಯೋಮಾನದಲ್ಲಿರುವವರು. ಮಕ್ಕಳಾಗದ ನತದೃಷ್ಟರು ಅಥವಾ ಕೆಲವು ವರ್ಷಗಳ ಹಿಂದೆ ಒಂದೋ, ಎರಡನ್ನು ಹೆತ್ತ ಹೆಣ್ಣು ಮಕ್ಕಳು. ಇವರೆಲ್ಲ ರಕ್ತಹೀನತೆಯ ರಂಗಿನಾಟದ ರಂಗೋಲಿಯಲ್ಲಿ ಕಂಗಾಲಾಗಿರುತ್ತಾರೆ. ದುಗುಡ, ದುಮ್ಮಾನಗಳು ಮುಖದಲ್ಲಿ ರಾರಾಜಿಸುತ್ತಿರುತ್ತವೆ. ಕಳೆಗುಂದಿದ ಕಣ್ಣುಗಳಲ್ಲಿ ಭಯ, ಭೀತಿ ಆವರಿಸಿರುತ್ತದೆ.

ಕ್ಯಾನ್ಸರ್ ಗಡ್ಡೆಗಳಲ್ಲ: ನಾರಿಯರ ಗರ್ಭಕೋಶದಲ್ಲಿ ಬೆಳೆಯುವ ನಾರುಗಡ್ಡೆಗಳು ಕ್ಯಾನ್ಸರ್ ಗಡ್ಡೆಗಳೇನೂ ಅಲ್ಲ. ಹಾಗೆಂದು ಅವುಗಳನ್ನು ನಿರ್ಲಕ್ಷಿಸುವಂತೆಯೂ ಇಲ್ಲ. ಇವು ಕೆಲವರಲ್ಲಿ ಮುಟ್ಟನ್ನು ಹೆಚ್ಚು ಮಾಡಿದರೆ, ಮತ್ತೆ ಕೆಲವರಲ್ಲಿ ಮುಟ್ಟಿನ ವೇಳೆಯಲ್ಲಿ ಕಿಬ್ಬೊಟ್ಟೆಯ ವಿಪರೀತ ನೋವಿಗೆ ನಾಂದಿ ಹಾಡುವವು. ಹಲವರ ಬಂಜೆತನಕ್ಕೆ ವೀಳ್ಯೆ ನೀಡಬಹುದು. ಗರ್ಭಕೋಶದಲ್ಲಿ ಬೆಳೆದ ಗಡ್ಡೆಗಳು ಸುತ್ತ ಮುತ್ತ ಇರುವ ಅಂಗಾಂಗಗಳ ಮೇಲೆ ಒತ್ತಡ ಉಂಟು ಮಾಡಬಹುದು. ತನ್ನ ಇರುವಿಕೆಯ ಕುರುಹನ್ನು ಹಲವಾರು ಲಕ್ಷಣ ಹೊರಹೊಮ್ಮಿಸುವ ಮೂಲಕ ತಿಳಿಸಬಹುದು.

ನಾರುಗಡ್ಡೆಗೆ ಕಾರಣಗಳು: ನಾರುಗಡ್ಡೆಯಾಗಲು ನಿಖರವಾದ ಕಾರಣ ಸ್ಪಷ್ಟವಾಗಿಲ್ಲ. ಆದಾಗ್ಯೂ, ಈಸ್ಟ್ರೋಜನ್, ಹ್ಯುಮನ್ ಪ್ಲಾಸೆಂಟಲ್ ಲ್ಯಾಕ್ಟೋಜನ್, ಬೆಳವಣಿಗೆ ಹಾರ್ಮೋನುಗಳು ನಾರುಗಡ್ಡೆಗಳ ಹುಟ್ಟು, ಬೆಳವಣಿಗೆಯಲ್ಲಿ ಪ್ರಮುಖ ಪಾತ್ರವಹಿಸುತ್ತವೆ. ಯೌವನಾವಸ್ಥೆಗೆ ಮೊದಲು, ಋತುಬಂಧದ ನಂತರ ನಾರುಗಡ್ಡೆಯ ಹಾವಳಿ ಅಪರೂಪ. ಇದಕ್ಕೆ ಬಡವ, ಬಲ್ಲಿದರೆಂಬ ಬೇದ ಭಾವವಿಲ್ಲ. ಈಸ್ಟ್ರೋಜನ್ ಉತ್ಪತ್ತಿ ಹೆಚ್ಚಿಸುವಂತಹ ಆರೋಗ್ಯ ಸಮಸ್ಯೆ ಇರುವ ಮಹಿಳೆಯರಲ್ಲಿ ನಾರುಗಡ್ಡೆಗಳ ಸಾಧ್ಯತೆ ಜಾಸ್ತಿ.

ನಾರುಗಡ್ಡೆಯಲ್ಲಿ ಮಾಂಸಲ ಎಳೆಗಳು ಮಾತ್ರವಲ್ಲ, ನಡುನಡುವೆ ನಾರಿನ ಎಳೆಗಳು ಹೆಣೆದು ಕೊಂಡಿರುವುದರಿಂದ, ಗಡ್ಡೆಗೆ ಬಿರುಸುತನದ ಉಡುಗೊರೆಯನ್ನು ನೀಡುವವು. ಗರ್ಭಕೋಶದ ನಡುಪದರಲ್ಲಿ ನಾರುಗಡ್ಡೆ ಹುಟ್ಟಿದಾಗ, ಗರ್ಭಕೋಶ ತನ್ನ ಪೇರುಹಣ್ಣಿನ ವಿಶಿಷ್ಟ ಆಕಾರದಲ್ಲಿಯೇ ಬೆಳೆಯುತ್ತ ಹೋಗುವುದು. ಗರ್ಭಕೋಶದ ಹೊರಪದರಲ್ಲಿ ಹುಟ್ಟುವ ನಾರುಗಡ್ಡೆಗಳು ಆ ಭಾಗವನ್ನು ವಿರೂಪಗೊಳಿಸುವವು. ಒಳಪದರಲ್ಲಿ ಉಗಮಹೊಂದಿದ ನಾರುಗಡ್ಡೆಗಳು ಗರ್ಭಕೋಶದ ಒಳಾವರಣದ ವಿಸ್ತೀರ್ಣವನ್ನು ಹೆಚ್ಚಿಸಿ, ಮುಟ್ಟಿನ ಏರುಪೇರುಗಳಿಗೆ ದಾರಿ ಮಾಡುವುದರ ಜೊತೆಗೆ ಹೊಟ್ಟೆ ನೋವು ತರುತ್ತವೆ.

ಪರಿಹಾರ ಏನು?: ಅವು ಔಷಧಿಗೆ ಎಂದೂ ಕರಗುವುದಿಲ್ಲ. ಆದ್ದರಿಂದ ಇದನ್ನು ಕರಗಿಸುತ್ತೇವೆ ಎನ್ನುವ ನಾಟಿ ಚಿಕಿತ್ಸೆ ಇಲ್ಲಿ ಫಲಕಾರಿ ಆಗುವುದಿಲ್ಲ. ಇದರ ಪರಿಹಾರಕ್ಕೆ, ಶಸ್ತ್ರಚಿಕಿತ್ಸೆಯೊಂದೇ ದಾರಿ. ಮುಂದೆ ಮಕ್ಕಳಾಗಬೇಕು ಎನ್ನುವ ಹಂಬಲ ಹೊತ್ತಿರುವ ಹೆಣ್ಣು ಮಕ್ಕಳಲ್ಲಿ, ನಾರುಗಡ್ಡೆಯನ್ನು ಮಾತ್ರ ಕೊಯ್ದು ತೆಗೆದು, ಗರ್ಭಕೋಶವನ್ನು ಉಳಿಸಲು ಪ್ರಯತ್ನಿಸಲಾಗುವುದು. ಮಕ್ಕಳು ಬೇಡವೇ ಬೇಡ ಎನ್ನುವ ಮಹಿಳೆಯರಲ್ಲಿ ಇಡೀ ಗರ್ಭಕೋಶವನ್ನೇ ತೆಗೆದು ಹಾಕಲಾಗುವುದು. ಹೀಗೆ ಮಾಡುವುದರಿಂದ ಭವಿಷ್ಯದಲ್ಲಿ ಬರಬಹುದಾದ ತೊಡಕು ತೊಂದರೆಗಳಿಗೆ ವಿದಾಯ ಹೇಳಬಹುದು!

ಮುಂದೇನೆಂಬ ಭಯ ಬೇಡ

ಇನ್ನೇನು ಮತ್ತೇನು ಗತಿಯೆಂದು ಬೆದರಿದರು!
ನಿನ್ನ ಕೈಯೊಳಗಿಹುದೆ ವಿಧಿಯ ಲೆಕ್ಕಣಿಕೆ
ಕಣ್ಣಿಗೆಟುಕದೆ ಸಾಗುತಿಹುದು ದೈವದ ಸಂಚು!
ತಣ್ಣಗಿರಿಸಾತ್ಮವನು - ಮಂಕುತಿಮ್ಮ

ನಮ್ಮಯ ಜೀವನ ಅನಿಶ್ಚಿತತೆಯ ಆಗರ. ಜೀವನದ ಹಾದಿಯಲಿ ಯಾವಾಗ ಏನು ಬಂದೊದುಗುತ್ತದೆಯೋ ಬಲ್ಲವರಾರು? ಸೂತ್ರ ಹಿಡಿದು ಆಡಿಸುವ ಭಗವಂತನ ಲೀಲೆಯ ಕಂಡವರಾದರೂ ಯಾರು? ಈ ಹಂತದಲ್ಲಿ ನಮಗೆ ಜೀವನದಲ್ಲಿ ಏನು ಬರುತ್ತದೆಯೋ? ಇನ್ನೇನು ಬಂದೊದಗುತ್ತದೆಯೋ? ಮತ್ತೇನು ಘಟಿಸುತ್ತದೆಯೋ? ಎಂಬ ಆತಂಕದಿಂದ ನೀನು ಬೆದರದಿರು. ನಿನ್ನ ಜೀವನದಲ್ಲಿ ನೀನಂದುಕೊಂಡಂತೆ ನೀ ನಡೆಯಲು ಆ ವಿಧಿಯ ಲೇಖನಿಯೇನಾದರೂ ಅದು ನಿನ್ನ ಕೈನಲ್ಲಿರುವುದೇ? ಕಣ್ಣಿಗೆ ಕಾಣದಂತೆ, ಮನಸ್ಸಿಗೆ ಎಟಕದಂತೆ ಆ ದೈವದ ಸಂಚು ನಡೆಯುತ್ತಿದೆ ಹಾಗೆಯೇ ನಡೆಯುತ್ತಲೂ ಇರುತ್ತದೆ. ಎಲ್ಲವನ್ನೂ ದೈವದ ಬುಡಕ್ಕಿಟ್ಟು ನೀನು ನಿನ್ನಯ ಆತ್ಮವನ್ನು ತಣ್ಣಗಿರಿಸಿಕೋ. ನಾಳೆಗಳ ಬಗ್ಗೆ ಬೆದರು, ಆತಂಕ, ಉದ್ವೇಗ, ಕಕ್ಕುಲತೆಗಳ ಅವಶ್ಯಕತೆ ಇಲ್ಲಿ ಬೇಕಾಗಿಲ್ಲ.

ನಮ್ಮಯ ಜೀವನದಲ್ಲಿ ನಾವೇನೋ ಅಂದುಕೊಂಡು, ಯಾವುದೋ ಒಂದು ಕಾರ್ಯವನ್ನು ಮಾಡುತ್ತೇವೆ, ಆದರೆ ಆ ಕಾರ್ಯವು ಸಫಲವಾಗದೆ ಇದ್ದಾಗ ನಮಗೆ ಭಯದೊಂದಿಗೆ ಭವಿಷ್ಯದ ಬಗ್ಗೆ ಆತಂಕವೂ ಉಂಟಾಗುತ್ತದೆ. ಒಮ್ಮೆ ಆತಂಕ ಮನದಲ್ಲಿ ಮನೆಮಾಡಿದರೆ ಚಡಪಡಿಕೆ, ಹೇಳಲಾರದ ತಪನೆಗಳೆಲ್ಲವೂ ಮನಸ್ಸಿನ ಹಂದರದಲ್ಲಿ ಮೂಡುತ್ತವೆ. ಅದಕ್ಕೆಲ್ಲಾ ಈ ಪದ್ಯದಲ್ಲಿ ಒಂದು ಸಲಹೆಯನ್ನು ಮಾನ್ಯರು ನೀಡಿದ್ದಾರೆ. ನಿನ್ನ ಕೆಲಸಗಳನ್ನ ನೀನು ಮಾಡುತ್ತಲಿರು. ಕೈಗೊಂಡಿರುವ ಕೆಲಸ ಕಾರ್ಯಗಳು ಕೈಗೂಡುತ್ತವೋ? ಬಿಡುತ್ತವೋ? ಅದರ ಬಗೆಗೆ ಇನ್ನೇನೋ ಮತ್ತೇನೋ ಗತಿ ಎಂದು ಬೆದರದಿರು, ಮುಂದೆ ಏನಾಗುತ್ತದೆಯೋ ಎಂಬ ಆತಂಕ ಏಕೆ? ನಿನ್ನ ಭವಿಷ್ಯದ ಬಗ್ಗೆ ಚಿಂತೆಗಳೇಕೆ? ಇಲ್ಲಿ ಯಾವುದೇ ಕಾರಣಕ್ಕೂ ನೀನು ಬೆದರುವ ಅವಶ್ಯಕತೆ ಇಲ್ಲ. ಎಲ್ಲವನ್ನೂ ವಿಧಿರಾಯನೆಂಬ ಸಮಯವು ನಿರ್ಧರಿಸುತ್ತದೆ. ಆ ವಿಧಿರಾಯನ ಆಣತಿಯಂತೆಯೇ ಇಲ್ಲಿ ಎಲ್ಲವೂ ಜರುಗುವುದು, ಏಕೆಂದರೆ ಆ ವಿಧಿಯ ಕೈನಲ್ಲಿರುವ ಲೇಖನಿ ಏನಾದರೂ ನಿನ್ನ ಕೈನಲ್ಲಿದೆಯೇ? ಆ ವಿಧಿಯ ಲೇಖನಿಯಿಂದ ನಿನಗಿಷ್ಟ ಬಂದಂತೆ ನೀನು ನಿನ್ನ ಹಣೆಬರಹವನ್ನು ಬರೆಯಲಾದೀತೆ? ಅದು ಎಂದಿಗೂ ಸಾಧ್ಯವಿಲ್ಲದ ಮಾತು.

ಶುಭೋದಯಕ್ಕೊಂದು ಕಗ್ಗ

ರವೀ ಚಿಕ್ಕನಾಯಕನಹಳ್ಳಿ

ಆ ವಿಧಿಯೂ ಹಾಗೂ ಆ ದೈವವು ನಿನ್ನ ಕಣ್ಣಳತೆಗೆ, ಮನಸ್ಸಿಗೂ ಮೀರಿದ ಶಕ್ತಿಯಾಗಿದ್ದು ಅವುಗಳಾಣತಿಯಂತೆಯೇ ಇಲ್ಲಿ ಎಲ್ಲವೂ ಜರುಗುವುದು. ಹಾಗಾಗಿ ನೀನು ನಿನ್ನ ಕರ್ಮಗಳನ್ನು ಮಾಡುತ್ತಾ ನಿಶ್ಚಿಂತೆಯಿಂದ ನಿನ್ನ ಜೀವನವನ್ನು ಸಾಗಿಸು. ಎಲ್ಲವೂ ನಾವಂದುಕೊಂಡಂತೆ ಜರುಗಿದರೆ ಆ ದೈವಕ್ಕೂ, ವಿಧಿಗೂ ಬೆಲೆ ಏನಾದರೂ ಇರುತ್ತದೆಯೇ? ಆಯಾ ಸಮಯಕ್ಕೆ ಏನಾಗಬೇಕೆಂದು ಪೂರ್ವನಿರ್ಧಾರ ವಾಗಿರುತ್ತದೋ ಅದೇ ರೀತಿ ಇಲ್ಲಿ ಎಲ್ಲವೂ ಜರುಗುತ್ತಿರುತ್ತದೆ. ಆದುದರಿಂದ ನಿನ್ನ ಕೆಲಸ ಕಾರ್ಯಗಳ ಬಗ್ಗೆ, ಭವಿಷ್ಯದ ಬಗ್ಗೆ, ಇನ್ನೇನಾಗುವುದೋ? ಮತ್ತೇನಾಗುವುದೋ? ಎಂಬ ಆತಂಕ, ಭಯ, ಚಡಪಡಿಕೆಗಳನ್ನು ಬಿಟ್ಟು, ನಿಷ್ಕಾಮದಿಂದ ನಿನ್ನ ಕರ್ತವ್ಯ ಮಾಡು, ನಮಗರಿವಿಲ್ಲದೆ ಆ ದೈವದ ಸಂಚೊಂದು ಬೇರೆಯೇ ಇರುತ್ತದೆ. ಆದುದರಿಂದ ನಿನ್ನ ಆತ್ಮವನ್ನು ನೀನು ತಣ್ಣಗಿರಿಕೊಂಡು ಶಾಂತವಾಗಿ, ನಿರುಮ್ಮಳನಾಗಿ ನಿನ್ನ ಜೀವನವನ್ನು ಮಾಡುವುದು ಸೂಕ್ತವಾಗಿದೆ.

ನಾಳೆ ಎಂಬುವುದರ ಬಗ್ಗೆ ಇಂದೆಯೇ ನಾವು ಚಿಂತಿತರಾದರೆ ಇಂದಿನ ಮನಸ್ಸಿನ ಶಾಂತಿಯೂ ಹಾಳಾಗುತ್ತದೆ. ನಿನ್ನೆ ಎಂಬುದು ಆಗಲೇ ಸತ್ತು ಹೋಗಿದೆ, ನಾಳೆ ಎಂಬುದು ಹುಟ್ಟಬೇಕಿದೆ, ಆದರೆ ಇಂದು ಎನ್ನುವುದೇ ವಾಸ್ತವ ಹಾಗೂ ಸತ್ಯ. ಹುಟ್ಟಬೇಕಾಗಿರುವ ನಾಳೆಗಳ ಬಗ್ಗೆ ಇಂದಿರುವ ವಾಸ್ತವತೆಯಲ್ಲಿ ಆತಂಕ, ಭಯ, ದುಗುಡ, ಚಡಪಡಿಕೆಗಳಿದ್ದರೆ ಮನಸ್ಸಿಗೆ ಶಾಂತಿ ಎಂಬುದೆಲ್ಲಿದೆ? ನಮ್ಮ ಪಾಲಿನ ಕೆಲಸ ಕಾರ್ಯಗಳನ್ನು, ಕರ್ಮಗಳನ್ನು ಮಾಡಬೇಕು, ಮಾಡಿದ ಕೆಲಸಗಳಿಗೆ ನಾಳಿನ, ಭವಿಷ್ಯದ ಆತಂಕವನ್ನು ತೊಲಗಿಸಿ, ನಮ್ಮ ಆತ್ಮವನ್ನು ಶಾಂತವಾಗೊಟ್ಟುಕೊಳ್ಳುವುದೇ ಈ ಜೀವನದ ನಿಜ ಸೂತ್ರ.

ಪದಬಂಧ

● ಸಿ.ರವಿಶಂಕರ ಶಾಸ್ತ್ರಿ, ದಂಬೆ

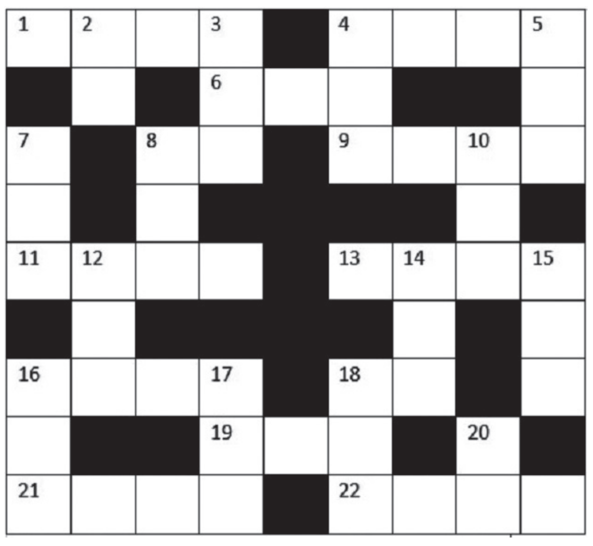

ಎಡದಿಂದ ಬಲಕ್ಕೆ

1. ಹೋಗುವುದಲ್ಲ, ಬರುವುದು (4)
4. ದೇವರನ್ನಿಡುವ ಮರದ ಮಂಟಪ (4)
6. ಇನ್ನೊಬ್ಬ ನೋಡುಗ (3)
8. ಅಳತೆಯೂ ಆಗಬಲ್ಲ ಗೌರವ (2)
9. ದಿಕ್ಕುತಪ್ಪಿಸಿ ಬಂದ ಅಪ್ಪಣೆಚೀಟಿ (4)
11. ಮರ ಮತ್ತು ಬಳ್ಳಿ (4)
13. ಎಣಿಸಲು ಆಗದಂತಹ (4)
16. ಮನಸ್ಸುಗಳ ನಡುವಿನ ವಿರಸ (4)
18. ಹಸುವಿನ ಕೂಸು (2)
19. ಗ್ರೀಸ್ ದೇಶದವನು (3)
21. ಕಡೆಯದಾಗಿ ಹಾಕಿದ ಲಗಾಮು (4)
22. ಮೋಹಕ ನಗೆಯುಳ್ಳವಳು (4)

ಮೇಲಿಂದ ಕೆಳಕ್ಕೆ

2. ಹಕ್ಕಿಯ ಪುಕ್ಕ (2)
3. ಯಾವ ಕಡೆಯಿಂದ ನೋಡಿದರೂ ಹೊಸದೇ (3)
4. ಮಂಕು ಕವಿದಾಗ ಕಂಡ ಬುಟ್ಟಿ (3)
5. ಬಹಳ ದೊಡ್ಡದಾದ ಪಟ್ಟಣ (3)
7. ತನಗೆ ತಾನೇ ಮಾತನಾಡಿಕೊಳ್ಳುವುದು (3)
8. ಸೋದರಮಾವ (3)
10. ಹೆಣ್ಣು ಜಿಂಕೆ (3)
12. ರೋಗದ ಜೊತೆಗೆ ಬರುವ ಜೋಡಿಪದ (3)
14. ಘರ್ಜಿಸು ಅಥವಾ ಬೆದರಿಸು (3)
15. ಅನುವಾದ (3)
16. ಮಾರುವಾಗ ತೋರಿದ ಅನುಕಂಪ (3)
17. ಪ್ರವಾಸ (3)
18. ನಿದ್ದೆಯಲ್ಲಿ ಕಂಡ ಸ್ವಪ್ನ (3)
20. ಎರಡಕ್ಷರದ ಸೇವಕಿ (2)

ಸರಿಯುತ್ತರಗಳು

ಹೃದಯದೊಳಗೆ ಭಗವಂತನಿರಲೇಬೇಕು

ಒಮ್ಮೆ ನಾರದ ಮುನಿಗಳು ಹನುಮಂತನನ್ನು ಸಂಚಾರ ಮಾಡುವ ವೇಳೆ ಭೇಟಿಯಾದಾಗ, ಎಂದಿನ ತಮ್ಮ ಕುಹಕ ಬುದ್ಧಿಯನ್ನು ಪ್ರದರ್ಶಿಸುತ್ತಾ.. ನನ್ನ ಪ್ರಕಾರ ನೀನು ಭಕ್ತನಲ್ಲ! ಎಂದು ಹೇಳಿದರು. ನಾರದರು ಸ್ವತಃ ನಾರಾಯಣನ ದೊಡ್ಡ ಭಕ್ತರಾಗಿದ್ದರು ಮತ್ತು ಹನುಮಂತನ ನಿಜವಾದ ಭಕ್ತಿಯನ್ನು ಅನಾವರಣಗೊಳಿಸಲು ಬಯಸಿದ್ದರಿಂದ, ನಾರದರು ತಮಾಷೆಯಾಗಿ ಹೀಗೆ ಹೇಳಿದರು.

ಆಶ್ಚರ್ಯಚಕಿತನಾದ ಹನುಮಂತ, ನಾರದರು ಆ ತೀರ್ಮಾನಕ್ಕೆ ಹೇಗೆ ಬಂದರು ಎಂದು ಕೇಳಿದನು. ವೇದಗಳ ಪ್ರಕಾರ, ಆರು ರೀತಿಯ ಆಕ್ರಮಣಕಾರರಿದ್ದಾರೆ, ಮತ್ತು ಅವರಲ್ಲಿ ಒಂದು ರೀತಿಯವರು ಇತರರ ಮನೆಗಳಿಗೆ ಬೆಂಕಿ ಹಚ್ಚುವ ಗುಣದವರು. ನೀನು ಲಂಕೆಯಲ್ಲಿ ತಾಯಿ ಸೀತೆಯನ್ನು ಹುಡುಕಲು ಹೋದಾಗ, ಹಿಂದಿರುಗುವ ಮುಂಚೆ ರಾಕ್ಷಸರ ಮನೆಗಳಿಗೆ ಬೆಂಕಿ ಹಚ್ಚಿದ್ದೀಯ. ಇದಾದಮೇಲೆ ಇನ್ನು ನಾನು ನಿಮ್ಮನ್ನು ಭಗವಂತನ ಭಕ್ತ ಎಂದು ಹೇಗೆ ಕರೆಯಲಿ? ಎಂದರು ಸುಳ್ಳು ನಗೆ ನಗುತ್ತಾ.

ನಾರದರ ಉದ್ದೇಶವನ್ನು ಅರ್ಥಮಾಡಿಕೊಂಡ ಹನುಮಂತನು ಮುಗುಳ್ನಗುತ್ತಾ, "ನನ್ನ ಪ್ರೀತಿಯ ನಾರದರೇ, ರಾಮಭಕ್ತನ ಪ್ರಮುಖ ಕರ್ತವ್ಯವೆಂದರೆ ಅನಾಥ ಮೃತದೇಹಗಳನ್ನು ನೋಡಿಕೊಳ್ಳುವುದು ಮತ್ತು ಅವರ ಮುಂದಿನ ಜನ್ಮದಲ್ಲಿ ಉತ್ತಮ ಜೀವನವನ್ನು ಪಡೆಯಲು ಅವರ ಅಂತಿಮ ವಿಧಿಗಳನ್ನು ನಿರ್ವಹಿಸುವುದು. ನಾನು ಲಂಕೆಗೆ ಹೋದಾಗ, ಆ ದೊಡ್ಡ ಅರಮನೆಗಳಲ್ಲಿ ಯಾರೂ ಭಗವಂತನ ನಾಮಗಳನ್ನು ಜಪಿಸುತ್ತಿರಲಿಲ್ಲ ಎಂದು ನಾನು ಕಂಡುಕೊಂಡೆ. ಭಗವಂತನ ಪವಿತ್ರ ನಾಮಗಳು ಮತ್ತು ಕೀರ್ತಿಯನ್ನು ಜಪಿಸದವರನ್ನು ಮೃತ ದೇಹಗಳೆಂದು ಪರಿಗಣಿಸಲಾಗುತ್ತದೆ ಎಂದು ಶಾಸ್ತ್ರಗಳು ಹೇಳುತ್ತವೆ. ಅವರು ಈಗಾಗಲೇ ಸತ್ತಿದ್ದರಿಂದ, ಅವರ ಅತ್ಯಂತ ದುಃಖಕರ ಅಸ್ತಿತ್ವದಿಂದ ಅವರನ್ನು ಬಿಡುಗಡೆ ಮಾಡಲು, ನಾನು ಅವರ ಅರಮನೆಗಳ ಜೊತೆಗೆ ಅವೆಲ್ಲವನ್ನೂ ಸುಟ್ಟುಹಾಕಿದೆ. ನಾನು ಸುಡದೆ ಬಿಟ್ಟ ಏಕೈಕ ಅರಮನೆ ವಿಭೀಷಣನದ್ದು, ಅಲ್ಲಿಂದ ರಾಮನ ನಾಮದ ಜಪಧ್ವನಿಗಳು ನನ್ನ ಕಿವಿಗೆ ಬಂದು ತಟ್ಟಿದವು. ಅಲ್ಲಿ ಮಾತ್ರ ಬದುಕಿರುವ ಆತ್ಮಗಳು ಉಸಿರಾಡುತ್ತಿದ್ದವು. ಮಿಕ್ಕೆಲ್ಲ ಕಡೆ ಭಗವಂತನಿಲ್ಲದ ಜೀವಂತ ಶವಗಳು ಓಡಾಡಿಕೊಂಡಿದ್ದವು.

ಒಂದೊಳ್ಳೆ ಮಾತು

ರೂಪಾ ಗುರುರಾಜ್
rgururaj628@gmail.com

ಒಂದೊಳ್ಳೆ ಮಾತು Vishwavani TV Special ಯೂಟ್ಯೂಬ್ ಚಾನೆಲ್‌ನಲ್ಲಿ

ಹನುಮಂತನು ಮುಂದುವರೆಸುತ್ತಾ, ವಾಸ್ತವವಾಗಿ, ನಾನು ಇನ್ನೂ ಒಂದು ಹೆಜ್ಜೆ ಮುಂದೆ ಹೋಗಿ ಜೋರಾಗಿ ಘರ್ಜನೆ ಮಾಡಿದೆ, ಅದು ಲಂಕೆಯ ಎಲ್ಲಾ ನಿವಾಸಿ ರಾಕ್ಷಸರನ್ನು ಹೆದರಿಸಿತು. ಆ ಭೀಕರ ಘರ್ಜನೆಯನ್ನು ಕೇಳಿ, ಅನೇಕ ಗರ್ಭಿಣಿ ರಾಕ್ಷಸಿಯರ ಗರ್ಭಪಾತವಾಯಿತು. ಈ ರೀತಿಯಾಗಿ, ಭವಿಷ್ಯದಲ್ಲಿ ರಾಕ್ಷಸ ಕುಲವು ಲಂಕೆಯಲ್ಲಿ ಕಾಣಿಸಿಕೊಳ್ಳುವುದಿಲ್ಲ ಮತ್ತು ತೊಂದರೆಗಳನ್ನು ಉಂಟುಮಾಡುವುದಿಲ್ಲ ಎಂದು ನಾನು ಖಚಿತಪಡಿಸಿಕೊಂಡೆ ಎಂದನು.

ಹನುಮಂತನ ಉತ್ತರವನ್ನು ಕೇಳಿ ನಾರದ ಮುನಿಗಳು ಸಂತೋಷಪಟ್ಟರು. ಅವರು ಹನುಮಂತನನ್ನು ಅಪ್ಪಿಕೊಂಡು ರಾಮನ ಮೇಲಿನ ಅಪ್ರತಿಮ ಭಕ್ತಿಯನ್ನು ಹೊಗಳಿದರು.

ನಡೆದ ಈ ಘಟನೆ ಕಾಲ್ಪನಿಕ ವಿರಬಹುದು, ಆದರೆ ಅದು ಸಾರುವ ವೃತ್ತಾಂತ ಮಾತ್ರ ಹೃದಯಕ್ಕೆ ನಿಲುಕುವಂಥದ್ದು. ನಮ್ಮೊಳಗೆ ಭಗವಂತನೆನ್ನುವ ಆತ್ಮ ಸಾಕ್ಷಿ ಇರುವವರೆಗೂ ನಮ್ಮ ಅಸ್ತಿತ್ವಕ್ಕೆ ಒಂದು ಬೆಲೆ. ಭಗವಂತನೇ ಇಲ್ಲದ ಜೀವಗಳು ಬದುಕಿದ್ದೂ ಸತ್ತಂತೆ. ಎಲ್ಲಿಯವರೆಗೆ ನಮ್ಮಲ್ಲಿ ಭಗವಂತನ ನಾಮಸ್ಮರಣೆ, ಇರುತ್ತದೋ ಅಲ್ಲಿಯವರೆಗೆ ಧರ್ಮ ಕರ್ಮಗಳ ಆಲೋಚನೆಗಳು ನಮ್ಮನ್ನು ಸರಿದಾರಿಯಲ್ಲಿ ನಡೆಸಲು ನೆರವಾಗುತ್ತದೆ.

ರಾಷ್ಟ್ರಕವಿ ಕುವೆಂಪುರವರು ತಮ್ಮ ಪದ್ಯದಲ್ಲಿ ಬರೆದಿಲ್ಲವೇ - "ಶಿವನಿಲ್ಲದ ಸೌಂದರ್ಯವೇ! ಶವ ಮುಖದಾ ಕಣ್ಣೋ". ಎಷ್ಟು ಅರ್ಥಪೂರ್ಣವಾದ ಸಾಲುಗಳು. ಯಾರಲ್ಲಿ ಸುಳ್ಳು ಸತ್ಯ, ಧರ್ಮ ಕರ್ಮ, ನೀತಿ ಅನೀತಿಯ ವಿವೇಚನೆ ಇರುವುದಿಲ್ಲವೋ ಅವರ ಕಣ್ಣುಗಳಲ್ಲಿ ಯಾವ ರೀತಿಯ ಕಾಂತಿ ತೇಜಸ್ಸು ಸಹ ಇಲ್ಲದೆ ಶವದ ಮುಖದಂತೆ ತಣ್ಣಗಿರುತ್ತದೆ. ಅಂತಹವರನ್ನು ನೋಡಿದಾಗ ಮಾತನಾಡಿಸಿ ದಾಗ ನಮಗೆ ಯಾವ ರೀತಿಯ ಆಪ್ತ ಭಾವವೂ ಮೂಡುವು ದಿಲ್ಲ. ಆದ್ದರಿಂದಲೇ ಜೀವನದಲ್ಲಿ ನಮ್ಮೆಲ್ಲರಿ ಗಿಂತ ದೊಡ್ಡವನು ನಮ್ಮನ್ನು ಕಾಯುವ ಭಗವಂತನಿದ್ದಾನೆ ಎನ್ನುವ ಒಂದು ಸಾತ್ವಿಕ ಭಯದಿಂದ ಬದುಕುವವರೆಗೆ ನಮ್ಮ ಅಸ್ತಿತ್ವಕ್ಕೆ ಒಂದು ಬೆಲೆ. ನಮ್ಮ ಬದುಕಿಗೂ ಒಂದು ನೆಲೆ.

ಮಾರುಕಟ್ಟೆಯಲ್ಲಿ ಮಾವು

● ಡಾ. ಶ್ರೀಲತಾ ಪದ್ಯಾಣ

ಹಣ್ಣುಗಳ ರಾಜ ಮಾವು ಈಗ ಮಾರುಕಟ್ಟೆಯಲ್ಲಿ ಧಾರಾಳವಾಗಿ ಸಿಗುತ್ತಿವೆ. ಮಕ್ಕಳಿಂದ ಹಿಡಿದು ಹಿರಿಯರವರೆಗೂ ಮಾವಿನ ಹಣ್ಣನ್ನು ತಿನ್ನಲು ಇಷ್ಟಪಡದೇ ಇರುವವರು ಇಲ್ಲ. ರಸ್ತೆ ಬದಿಗಳಲ್ಲಿ , ಗಲ್ಲಿ ಗಲ್ಲಿಗಳಲ್ಲಿ, ನಗರಗಳಲ್ಲಿ ಈಗ ಮಾವಿನ ಹಣ್ಣುಗಳದ್ದೇ ಮೇಳ!

ಇಂದು ಮಾರುಕಟ್ಟೆಯಲ್ಲಿ ಋತುವಿಗೆ ತಕ್ಕಂತೆ ತಾಜಾ ಹಣ್ಣುಗಳು ದೊರಕುತ್ತಿದೆಯೇ? ಅಥವಾ ಕೃತಕವಾಗಿ ಹಣ್ಣು ಮಾಡಿದ್ದು ಲಭಿಸುತ್ತಿದೆಯೇ? ಈ ಊಹಾಪೋಹಗಳು ಇತ್ತೀಚೆಗೆ ಗಮನಕ್ಕೆ ಬರುತ್ತಲೇ ಇರುತ್ತವೆ ಹಾಗೆಯೇ ಸಂಶೋಧನೆಗಳು ನಡೆಯುತ್ತಲೇ ಇರುತ್ತವೆ. ಆರೋಗ್ಯ ರಕ್ಷಣೆಗಾಗಿ ಕೊಂಚ ಮಾಹಿತಿಯನ್ನು ತಿಳಿದುಕೊಳ್ಳುವುದು ಸೂಕ್ತವಲ್ಲವೇ?

● ಆಹಾರ ಮತ್ತು ಔಷಧೀಯ ಪ್ರಾಧಿಕಾರವು (ಎಫ್‌ಡಿಎ) ಮಾವಿನಹಣ್ಣುಗಳ ಕೃತಕ ಪಕ್ವಗೊಳಿಸುವಿಕೆಯ ಬಗ್ಗೆ ಮೇಲ್ವಿಚಾರಣೆ ನಡೆಸುತ್ತಿದೆ. ಏಕೆಂದರೆ ಇತ್ತೀಚೆಗೆ ಮಾವಿನ ಹಣ್ಣುಗಳನ್ನು ಕೃತಕವಾಗಿ ಪಕ್ವಗೊಳಿಸಲು ನಿಷೇಧಿತವಾದ ಕ್ಯಾಲ್ಸಿಯಂ ಕಾರ್ಬೈಡ್ ಎಂಬ ರಾಸಾಯನಿಕ ಸಂಯುಕ್ತವನ್ನು ಬಳಸಲಾಗುತ್ತಿದೆ! 2022 ರ ಅಂತರಾಷ್ಟ್ರೀಯ ಆಹಾರ ಸುರಕ್ಷತಾ ಜರ್ನಲ್ ಪ್ರಕಟಿಸಿದ ಅಧ್ಯಯನದ ಪ್ರಕಾರ ಭಾರತದ ಮಾರುಕಟ್ಟೆಯಲ್ಲಿನ ಮಾವಿನ ಹಣ್ಣುಗಳಲ್ಲಿ, 68% ಮಾರಾಟವಾಗಿರುವುದು ಈ ಕ್ಯಾಲ್ಸಿಯಂ ಕಾರ್ಬೈಡ್ ಸಂಯುಕ್ತ ಹೊಂದಿರುವ ಹಣ್ಣುಗಳು!

● ಕ್ಯಾಲ್ಸಿಯಂ ಕಾರ್ಬೈಡ್ ಎಂಬುದು ಸುರಕ್ಷಿತ ಆಹಾರ ಸಂಯುಕ್ತವಲ್ಲ. ಹಾಗಾಗಿ ಹಣ್ಣುಗಳನ್ನು ಪಕ್ವಗೊಳಿಸಲು ಬಳಸುವಿಕೆಯನ್ನು ನಿಷೇಧಿಸಲಾಗಿದೆ. ಈ ಸಂಯುಕ್ತ ನೀರಿನೊಂದಿಗೆ ಬೆರೆತಾಗ ಅಸಿಟಲಿನ್ ಗ್ಯಾಸ್ ಉತ್ಪತ್ತಿಯಾಗುತ್ತದೆ. ಇದು ಆರ್ಸೆನಿಕ್ ಮತ್ತು ಫಾಸ್ಫರಸ್‌ನ್ನು ಒಳಗೊಂಡಿರುವುದರಿಂದ ಮನುಷ್ಯನ ಆರೋಗ್ಯಕ್ಕೆ ಹಾನಿಕಾರಕ. ಇದರಿಂದಾಗಿ ಬಾಯಾರಿಕೆ, ತಲೆತಿರುಗುವಿಕೆ,

ಚರ್ಮದ ಹುಣ್ಣುಗಳು ಇತರ ಸಮಸ್ಯೆಗಳು ಉಂಟಾಗುತ್ತದೆ. ಇದರ ದೀರ್ಘಾವಧಿಯ ಬಳಕೆಯಿಂದ ಹೊಟ್ಟೆಯ ಹುಣ್ಣುಗಳು, ವಾಂತಿ, ಅಜೀರ್ಣ, ಶ್ವಾಸಕೋಶದ ಸಮಸ್ಯೆಗಳು ಹಾಗೂ ನರಗಳ ಹಾನಿ ಸಂಭವಿಸುವುದು ಖಚಿತ. ಅಲ್ಲದೇ ಇದು ಕ್ಯಾನ್ಸರ್‌ಕಾರಕ ಎಂದು ಹೇಳಲಾಗಿದೆ.

● ಹಾಗಿದ್ದರೆ ಸೂಕ್ತ ಮಾವಿನ ಹಣ್ಣುಗಳನ್ನು ಬಳಸುವುದು ಹೇಗೆ? ಮಾರುಕಟ್ಟೆಯ ಮಾವಿನ ಹಣ್ಣುಗಳ ಬಣ್ಣ, ವಾಸನೆಗಳನ್ನು ಗಮನಿಸಬೇಕು. ಸಹಜವಾಗಿ ಹಣ್ಣಾದ ಮಾವು ಹಳದಿ-ಕಿತ್ತಳೆ ಬಣ್ಣವನ್ನು ಹೊಂದಿದ್ದರೆ, ಕೃತಕವಾದವುಗಳು ಅತಿ ಹೆಚ್ಚು ಹಳದಿಯೊಂದಿಗೆ ಹಸಿರು ತೇಪೆಯಿಂದ ಕೂಡಿರುತ್ತವೆ. ಹಣ್ಣುಗಳ ತೊಟ್ಟಿನ ಭಾಗದಲ್ಲಿ ನಸು ಸಿಹಿ ಪರಿಮಳವು ಇರುತ್ತವೆ; ಆದರೆ ಕೃತಕವಾಗಿ ಹಣ್ಣು ಮಾಡಿದ್ದರಲ್ಲಿ ಯಾವ ವಾಸನೆಯೂ ಇರುವುದಿಲ್ಲ.

ಮಾರುಕಟ್ಟೆಯಲ್ಲಿ ಮಾವಿನಹಣ್ಣುಗಳನ್ನು ಹಾಗು ಇತರೆ ಮಾರುವವರಿಗೆ ಹಾಗೂ ಜನಸಮುದಾಯಕ್ಕೆ ಎಚ್ಚರಿಕೆ ಕ್ರಮಗಳನ್ನು ಆಹಾರ ಮತ್ತು ಔಷಧೀಯ ಆಡಳಿತವು ನೀಡಿದೆ. ಮತ್ತು ಆಹಾರ ಸುರಕ್ಷತಾ ಕ್ರಮಗಳನ್ನು ಕೈಗೊಳ್ಳಲಾಗಿದೆ.

ಹಾಗೆಂದು, ಮಾವಿನ ಹಣ್ಣುಗಳನ್ನು ಸವಿಯದೇ ಇರಬೇಡಿ. ಏಕೆಂದರೆ ಋತು ಕಳೆದರೆ ಮತ್ತೆ ಮಾವಿನಹಣ್ಣುಗಳು ಸಿಗದು. ಸಹಜವಾಗಿ ಹಣ್ಣಾದ ಮಾವು ಕೆಲವು ಕಡೆ ದೊರಕುತ್ತದೆ; ಬಲಿತ ಕಾಯಿಗಳನ್ನು ಖರೀದಿಸಿ, ಒಣ ಹುಲ್ಲಿನ ನಡುವೆ ಇಟ್ಟರೆ ಹಣ್ಣಾಗುತ್ತವೆ. ಸಹಜವಾಗಿ ಹಣ್ಣಾದ ಹಣ್ಣುಗಳನ್ನು ತಿನ್ನಿ, ಆರೋಗ್ಯ ಕಾಪಾಡಿಕೊಳ್ಳಿ.

ನೀವೂ ಬರೆಯಬಹುದು | ನಮ್ಮ ವಿಳಾಸ: ಪುರವಣಿ ವಿಭಾಗ, ನಂ.1687, 3ನೇ ಮಹಡಿ, ನಿಸರ್ಗ ಸೆರೆನಿಟಿ ಕಾಂಪ್ಲೆಕ್ಸ್, ರಾಘವೇಂದ್ರ ಸ್ವಾಮಿ ಮಠದ ಹತ್ತಿರ, ಬಿಇಎಂಎಲ್ ಬಡಾವಣೆ, ರಾಜರಾಜೇಶ್ವರಿ ನಗರ, ಬೆಂಗಳೂರು-560098
e-mail: vishwavanimagazine@gmail.com

ಸಮಾಚಾರ ಸಣ್ಣದಲ್ಲ

ರಿಷಬ್ ಪಂತ್ ಗಾಯಾಳು

ಲಂಡನ್: ಭಾರತ ತಂಡದ ಉಪನಾಯಕ ಮತ್ತು ವಿಕೆಟ್ ಕೀಪರ್-ಬ್ಯಾಟ್ಸ್‌ಮನ್ ರಿಷಭ್ ಪಂತ್ ಇಲ್ಲಿ ಅಭ್ಯಾಸದ ಸಮಯದ ವೇಳೆ ಗಾಯಗೊಂಡಿದ್ದಾರೆ. ಅವರ ಎಡಗೈಗೆ ಚೆಂಡು ತಗುಲಿದ್ದು, ಐದು ಪಂದ್ಯಗಳ ಟೆಸ್ಟ್ ಸರಣಿಯ ಮೊದಲ ಪಂದ್ಯ ನಡೆಯುವ ಮೊದಲು, ಪಂತ್ ಅವರ ಗಾಯವು ಭಾರತ ತಂಡದಲ್ಲಿ ಆತಂಕ ಉಂಟುಮಾಡಿದೆ. ಅಭ್ಯಾಸದ ಸಮಯದಲ್ಲಿ ಬ್ಯಾಟಿಂಗ್ ಮಾಡುವಾಗ ಪಂತ್ ಅವರ ಎಡ ಮೊಣಕೈ ಕೆಳಗೆ ಚೆಂಡು ತಗುಲಿದೆ. ಅವರು ಗಾಯದಿಂದ ನೋವಿನಿಂದ ಬಳಲಿದ್ದಾರೆ. ತಕ್ಷಣ ಭಾರತೀಯ ತಂಡದ ವೈದ್ಯಕೀಯ ಸಿಬ್ಬಂದಿ ಅವರಿಗೆ ಚಿಕಿತ್ಸೆ ನೀಡಲು ಮುಂದೆ ಬಂದರು. ಅವರ ಕೈಗೆ ಐಸ್ ಪ್ಯಾಕ್ ಹಚ್ಚಲಾಯಿತು ಮತ್ತು ಗಾಯಗೊಂಡ ಜಾಗವನ್ನು ಟೇಪ್ ಮಾಡಲಾಗಿದೆ. ನಂತರ ಅವರು ಬ್ಯಾಟಿಂಗ್ ಮಾಡದಿದ್ದರೂ, ದಿನವಿಡೀ ಮೈದಾನದಲ್ಲಿಯೇ ಕಳೆದಿದ್ದಾರೆ.

ಡಾವಿಡ್ ಮಲನ್ ಹೊಸ ದಾಖಲೆ

ಲೀಡ್ಸ್: ಇಂಗ್ಲೆಂಡ್‌ನ ಮಾಜಿ ಆಟಗಾರ ಹಾಗೂ ಯಾರ್ಕ್‌ಶೈರ್ ತಂಡದ ನಾಯಕ ಡಾವಿಡ್ ಮಲನ್ ಟಿ20 ಕ್ರಿಕೆಟ್‌ನಲ್ಲಿ 10,000 ರನ್ ಬಾರಿಸುವ ಮೂಲಕ ರೋಹಿತ್ ಶರ್ಮಾ ಹೆಸರಿನಲ್ಲಿದ್ದ ದಾಖಲೆ ಮುರಿದಿದ್ದಾರೆ. ಲೀಸೆಸ್ಟರ್‌ಶೈರ್ ವಿರುದ್ಧದ ಪಂದ್ಯದಲ್ಲಿ ಮಲನ್ ಈ ಸಾಧನೆ ಮಾಡಿದ್ದಾರೆ, ಆ ಮೂಲಕ ಈ ದಾಖಲೆ ಬರೆದ ಇಂಗ್ಲೆಂಟ್‌ನ 5ನೇ ಆಟಗಾರ ಎಂಬ ಖ್ಯಾತಿಗೆ ಪಾತ್ರರಾಗಿದ್ದಾರೆ. ಪಂದ್ಯದ ಆರಂಭಕ್ಕೂ ಮುನ್ನ ಈ ದಾಖಲೆ ಬರೆಯಲು ಡಾವಿಡ್ ಮಲನ್‌ಗೆ ಎರಡು ರನ್ ಅವಶ್ಯಕತೆ ಇತ್ತು. ಆದರೆ ಮ್ಯಾಟ್ ಸ್ಯಾಲಿಸ್ ಬರಿ ಎಸೆತದಲ್ಲಿ ಸಿಕ್ಸರ್ ಬಾರಿಸಿ ಟಿ20 ಕ್ರಿಕೆಟ್‌ನಲ್ಲಿ 10,000 ರನ್ ಪೂರ್ಣಗೊಳಿಸಿದರು. ಈ ಪಂದ್ಯದಲ್ಲಿ ಸ್ಫೋಟಕ ಪ್ರದರ್ಶನ ತೋರಿದ ಮಲನ್ 48 ಎಸೆತಗಳಲ್ಲಿ 88 ರನ್ ಬಾರಿಸಿ ಯಾರ್ಕ್‌ಶೈರ್ ತಂಡವು 213 ರನ್ ಬೃಹತ್ ಮೊತ್ತ ಗಳಿಸಲು ನೆರವು ನೀಡಿದರು. ಟಿ20 ಸ್ವರೂಪದಲ್ಲಿ ರೋಹಿತ್ ಶರ್ಮಾ ತಮ್ಮ 362 ಇನಿಂಗ್ಸ್‌ನಲ್ಲಿ 10,000 ರನ್ ಪೂರೈಸಿದ್ದರು. ಆದರೆ ಡಾವಿಡ್ ಮಲನ್ ತಮ್ಮ 358ನೇ ಇನಿಂಗ್ಸ್‌ನಲ್ಲಿ ಈ ಮೈಲುಗಲ್ಲು ತಲುಪಿದ್ದಾರೆ. ಪಾಕಿಸ್ತಾನದ ಬಾಬರ್ ಆಝುಮ್ 285 ಇನಿಂಗ್ಸ್‌ನಲ್ಲಿ 10 ಸಾವಿರ ಪೂರ್ಣಗೊಳಿಸಿ ಮೊದಲ ಸ್ಥಾನದಲ್ಲಿದ್ದಾರೆ.

ಮುಂದಿನ ಐಪಿಎಲ್ ವರೆಗೂ ನಿರಂತರ ಪಂದ್ಯಗಳು | ಟೆಸ್ಟ್ ಸರಣಿಯ ಮೂಲಕ ಆರಂಭ

ಟೀಮ್ ಇಂಡಿಯಾಕ್ಕೆ ಇನ್ನು ಬಿಡುವಿಲ್ಲದ ವೇಳಾಪಟ್ಟಿ

ದೆಹಲಿ: ಈ ಐಪಿಎಲ್ ಆವೃತ್ತಿ ಯಶಸ್ವಿಯಾಗಿ ಮುಗಿದಿರುವ ಬೆನ್ನಲ್ಲೇ, ಭಾರತ ಕ್ರಿಕೆಟ್ ತಂಡದಲ್ಲೂ ಭಾರೀ ಬದಲಾವಣೆಗಳಾಗುತ್ತಿವೆ. ತಂಡವು ಮೂರು ಮಾದರಿಗಳಲ್ಲಿ ಮೂವರು ನಾಯಕರನ್ನು ಹೊಂದಿರುವ ವಿಶಿಷ್ಟ ಸನ್ನಿವೇಶದಲ್ಲಿ ಮುಂಬರುವ ಟೂರ್ನಿಗಳಿಗೆ ಸಜ್ಜಾಗುತ್ತಿದೆ. ಹಿರಿಯ ಆಟಗಾರರಾದ ವಿರಾಟ್ ಕೊಹ್ಲಿ ಮತ್ತು ರೋಹಿತ್ ಶರ್ಮಾ ಟಿ20 ಮತ್ತು ಟೆಸ್ಟ್ ಕ್ರಿಕೆಟ್‌ಗಳಿಗೆ ನಿವೃತ್ತಿ ಘೋಷಿಸಿರುವುದರಿಂದ ಅವರಿಬ್ಬರೂ ಏಕದಿನ ಪಂದ್ಯಗಳಲ್ಲಿ ಮಾತ್ರ ಆಡಲಿದ್ದಾರೆ.

2026ರ ಐಪಿಎಲ್ ಆವೃತ್ತಿಗೂ ಮುನ್ನ, ಭಾರತ ತಂಡವು ಒಂಬತ್ತು ಟೆಸ್ಟ್ ಪಂದ್ಯ, 12 ಏಕದಿನ ಮತ್ತು ಕನಿಷ್ಠ 22ರಿಂದ 27 ಟಿ20 ಪಂದ್ಯಗಳನ್ನು ಆಡಲಿದೆ. ಈ ಮಧ್ಯೆ ಏಷ್ಯಾ ಕಪ್ ಟೂರ್ನಿ ಕೂಡಾ ನಡೆಯಲಿದ್ದು, ಪಾಕ್ ಜೊತೆ ದೇಶದ ಸಂಬಂಧ ಹದಗೆಟ್ಟಿರುವುದರಿಂದ ಅದರ ಬಗ್ಗೆ ಇನ್ನೂ ಖಚಿತ ಮಾಹಿತಿ ಲಭ್ಯವಾಗಿಲ್ಲ.

ಜೂನ್ 20ರಿಂದ ಇಂಗ್ಲೆಂಡ್ ವಿರುದ್ಧದ ಸರಣಿ ಆರಂಭವಾಗಲಿದ್ದು, ಶುಭ್‌ಮನ್ ಗಿಲ್ ಭಾರತ ಟೆಸ್ಟ್ ತಂಡದ ನಾಯಕತ್ವವನ್ನು ಇದೇ ಮೊದಲ ಬಾರಿಗೆ ವಹಿಸಿಕೊಳ್ಳಲಿದ್ದಾರೆ. 2025ರಲ್ಲಿ ಮೊದಲ ಬಾರಿಗೆ ವಿಶ್ವ ಟೆಸ್ಟ್ ಫೈನಲ್ ತಪ್ಪಿಸಿಕೊಂಡ ನಂತರ, 2027ರಲ್ಲಿ ಫೈನಲ್ ತಲುಪಲು ಭಾರತ ತಂಡ ತನ್ನ ಗುರಿ ನೆಟ್ಟು ಕಾರ್ಯೋನ್ಮುಖವಾಗಲಿದೆ.

ಸೂರ್ಯಕುಮಾರ್ ಯಾದವ್ ಕಳೆದ ವರ್ಷ ಭಾರತದ ಟಿ20 ನಾಯಕರಾಗಿ ನೇಮಕಗೊಂಡಿದ್ದು, ಅವರು ಉತ್ತಮವಾಗಿ ಕಾರ್ಯ ನಿರ್ವಹಿಸುತ್ತಿರುವ ಹಿನ್ನೆಲೆಯಲ್ಲಿ ತವರಿನಲ್ಲಿ ನಡೆಯುವ 2026ರ ಟಿ20 ವಿಶ್ವಕಪ್‌ನಲ್ಲಿ ತಂಡವನ್ನು ಮುನ್ನಡೆಸುವ ನಿರೀಕ್ಷೆಯಿದೆ. ರೋಹಿತ್ ಶರ್ಮಾ ಅವರು ಏಕದಿನ ತಂಡದ ನಾಯಕರಾಗಿ ಮುಂದುವರಿಯಲಿದ್ದಾರೆ.

ಭಾರತ ಟೆಸ್ಟ್ ತಂಡವು ಇಂಗ್ಲೆಂಡ್‌ನಲ್ಲಿ 5 ಪಂದ್ಯಗಳನ್ನು

ಆಡಲಿದ್ದು, ಅದು ಜೂನ್ 20ರಿಂದ ಆಗಸ್ಟ್ 4ರವರೆಗೆ ನಡೆಯಲಿದೆ. ನಂತರ, ಬಳಿಕ ಭಾರತ ತಂಡವು ಬಾಂಗ್ಲಾದೇಶಕ್ಕೆ ಪ್ರವಾಸ ಕೈಗೊಳ್ಳಲಿದ್ದು, ಅಲ್ಲಿ 3 ಏಕದಿನ ಮತ್ತು 3 ಟಿ20 ಪಂದ್ಯಗಳನ್ನು ಆಡಲಿದೆ. ಆ ಪಂದ್ಯಗಳು ಆಗಸ್ಟ್ 17ರಿಂದ 31ರವರೆಗೆ ನಡೆಯಲಿದೆ.

ಈ ವರ್ಷದ ಏಷ್ಯಾ ಕಪ್ ಕ್ರಿಕೆಟ್ ಟೂರ್ನಿಯ ಸ್ಥಳ ಮತ್ತು ದಿನಾಂಕವನ್ನು ಇನ್ನೂ ನಿರ್ಧರಿಸಲಾಗಿಲ್ಲ. ಭಾರತವು ಅಕ್ಟೋಬರ್ 2ರಿಂದ 14ರವರೆಗೆ ಪ್ರವಾಸಿ ವೆಸ್ಟ್ ಇಂಡೀಸ್ ವಿರುದ್ಧ 2 ಟೆಸ್ಟ್ ಪಂದ್ಯಗಳನ್ನು ಆಡಲಿದೆ. ಆ ಪೈಕಿ ಕೋಲ್ಕತ್ತಾದಲ್ಲಿ ನಡೆಯಬೇಕಿದ್ದ ಟೆಸ್ಟ್ ಪಂದ್ಯವನ್ನು ದೆಹಲಿಗೆ ಸ್ಥಳಾಂತರಿಸಲಾಗಿದೆ.

ಆಸ್ಟ್ರೇಲಿಯಾ ಪ್ರವಾಸದಲ್ಲಿ ಭಾರತ ಕ್ರಿಕೆಟ್ ತಂಡವು 3 ಏಕದಿನ ಮತ್ತು 5 ಟಿ20 ಪಂದ್ಯಗಳನ್ನು ಆಡಲಿದೆ, ಅದು ಅಕ್ಟೋಬರ್ 19ರಿಂದ ನವೆಂಬರ್ 8ರ ವರೆಗೆ ನಡೆಯಲಿದೆ.

ನವೆಂಬರ್ 14ರಿಂದ ಡಿಸೆಂಬರ್ 19ರವರೆಗೆ ದಕ್ಷಿಣ ಆಫ್ರಿಕಾ ವಿರುದ್ಧ ಭಾರತ ಕ್ರಿಕೆಟ್ ತಂಡ 2 ಟೆಸ್ಟ್, 3 ಏಕದಿನ ಮತ್ತು 5 ಟಿ20 ಪಂದ್ಯಗಳನ್ನು ಆಡಲಿದೆ. ನವೆಂಬರ್ 14ರಿಂದ ದೆಹಲಿಯ ಅರುಣ್ ಜೇಟ್ಲಿ ಕ್ರೀಡಾಂಗಣದಲ್ಲಿ ನಿಗದಿಯಾಗಿದ್ದ ದಕ್ಷಿಣ ಆಫ್ರಿಕಾ ವಿರುದ್ಧದ ಟೆಸ್ಟ್ ಪಂದ್ಯವೊಂದನ್ನು ಕೋಲ್ಕತ್ತಾದ ಈಡನ್ ಗಾರ್ಡನ್ಸ್‌ಗೆ ಬದಲಾಯಿಸಲಾಗಿದೆ.

ನ್ಯೂಜಿಲೆಂಡ್ ತಂಡವು ಮುಂದಿನ ಜನವರಿಯಲ್ಲಿ

ಬಿಡುವಿಲ್ಲದ ವರ್ಷದ ವೇಳಾಪಟ್ಟಿ

ಇದೀಗ 2026ರ ಟಿ20 ವಿಶ್ವಕಪ್ ವರೆಗೂ ಭಾರತ ತಂಡದ ವೇಳಾಪಟ್ಟಿ ಬಿಡುಗಡೆಯಾಗಿದ್ದು, ಬಿಡುವಿಲ್ಲದೆ ಕ್ರಿಕೆಟ್‌ನಲ್ಲಿ ತಂಡವು ತೊಡಗಿಕೊಳ್ಳಲಿದೆ ಎಂಬುದು ಖಾತ್ರಿಯಾಗಿದೆ. ಭಾರತ ಟೆಸ್ಟ್ ತಂಡವು 2025-27ರ ವಿಶ್ವ ಟೆಸ್ಟ್ ಚಾಂಪಿಯನ್‌ಶಿಪ್ ಅಭಿಯಾನವನ್ನು ಇಂಗ್ಲೆಂಡ್ ವಿರುದ್ಧದ ಸರಣಿಯ ಮೂಲಕ ಮುಂದಿನ ವಾರ ಆರಂಭಿಸಲಿದೆ. ಬಳಿಕ ವೆಸ್ಟ್ ಇಂಡೀಸ್, ದಕ್ಷಿಣ ಆಫ್ರಿಕಾ ವಿರುದ್ಧವೂ ಟೆಸ್ಟ್ ಆಡಲಿದೆ, ಜೊತೆಗೆ 2026ರ ಟಿ20 ವಿಶ್ವಕಪ್‌ಗೂ ತಯಾರಿ ನಡೆಸಬೇಕಿದೆ.

ಭಾರತಕ್ಕೆ ಪ್ರವಾಸ ಕೈಗೊಳ್ಳಲಿದ್ದು, 3 ಏಕದಿನ ಮತ್ತು 5 ಟಿ20 ಪಂದ್ಯಗಳನ್ನು ಆಡಲಿದೆ. ಬಳಿಕ ಟಿ20 ವಿಶ್ವಕಪ್ ಭಾರತ ಮತ್ತು ಶ್ರೀಲಂಕಾದಲ್ಲಿ ನಡೆಯಲಿದ್ದು, 2026 ಫೆಬ್ರವರಿ-ಮಾರ್ಚ್‌ನಲ್ಲಿ ಆ ಪಂದ್ಯಗಳು ನಡೆಯುವ ನಿರೀಕ್ಷೆ ಇದೆ.

ರೋಹಿತ್, ಕೊಹ್ಲಿಗೆ ಆಸೀಸ್‌ನಲ್ಲಿ ವಿಶೇಷ ವಿದಾಯ

ಸಿಡ್ನಿ: ಇತ್ತೀಚೆಗಷ್ಟೇ ಅಂತಾರಾಷ್ಟ್ರೀಯ ಟೆಸ್ಟ್ ಕ್ರಿಕೆಟ್‌ಗೆ ದಿಢೀರ್ ನಿವೃತ್ತಿ ಘೋಷಿಸಿದ್ದ ಭಾರತ ತಂಡ ಸ್ಟಾರ್ ಆಟಗಾರರಾದ ರೋಹಿತ್ ಶರ್ಮಾ ಮತ್ತು ವಿರಾಟ್ ಕೊಹ್ಲಿಗೆ ಕ್ರಿಕೆಟ್ ಆಸ್ಟ್ರೇಲಿಯಾ ವಿಶೇಷ ರೀತಿಯ ವಿದಾಯ ನೀಡಲು ಯೋಜನೆ ರೂಪಿಸಿದೆ. ಭಾರತ ತಂಡ ಮುಂದಿನ ಅಕ್ಟೋಬರ್‌ನಲ್ಲಿ ಆಸ್ಟ್ರೇಲಿಯಾ ಪ್ರವಾಸ ತೆರಳಲಿದ್ದು, 3 ಪಂದ್ಯಗಳ ಏಕದಿನ ಸರಣಿಯನ್ನು ಆಡಲಿದೆ. ಇದು ಕೊಹ್ಲಿ ಮತ್ತು ರೋಹಿತ್ ಶರ್ಮಾಗೆ ಆಸ್ಟ್ರೇಲಿಯಾ ನೆಲದಲ್ಲಿ ಬಹುತೇಕ ಕೊನೆಯ ಕ್ರಿಕೆಟ್ ಸರಣಿ ಆಗುವ ಸಾಧ್ಯತೆ ಇದೆ. ಹೀಗಾಗಿ ಈ ವೇಳೆ ಇವರಿಬ್ಬರು ಕ್ರಿಕೆಟಿಗರಿಗೆ ವಿಶೇಷ ರೀತಿಯಲ್ಲಿ ವಿದಾಯ ನೀಡಲು ಯೋಚಿಸಿದ್ದೇವೆ ಎಂದು ಕ್ರಿಕೆಟ್ ಆಸ್ಟ್ರೇಲಿಯಾದ ಸಿಇಒ ಟಾಡ್ ಗ್ರೀನ್‌ಬರ್ಗ್ ತಿಳಿಸಿದ್ದಾರೆ.

ರೋಹಿತ್ ಮತ್ತು ಕೊಹ್ಲಿ ಇಬ್ಬರೂ 2027ರ ಏಕದಿನ ವಿಶ್ವಕಪ್ ವರೆಗೆ 50 ಓವರ್‌ಗಳ ಸ್ವರೂಪದಲ್ಲಿ

ಮುಂದುವರಿಯುವ ನಿರೀಕ್ಷೆಯಿದೆ. ರೋಹಿತ್ ಇತ್ತೀಚೆಗೆ ಮಾರ್ಕ್ಯೂ ಈವೆಂಟ್‌ನಲ್ಲಿ ಭಾರತವನ್ನು ಪ್ರತಿನಿಧಿಸುವ ಆಸಕ್ತಿಯನ್ನು ವ್ಯಕ್ತಪಡಿಸಿದ್ದರು. ಏಕದಿನ ಕ್ರಿಕೆಟ್‌ನಲ್ಲಿ ಅದ್ಭುತ ಸರಾಸರಿ 57.88 ಹೊಂದಿರುವ ಕೊಹ್ಲಿ ಕೂಡ ಅದೇ ಹಾದಿಯಲ್ಲಿ ಸಾಗುವ ನಿರೀಕ್ಷೆಯಿದೆ. ಆದರೆ ಟಾಡ್ ಗ್ರೀನ್‌ಬರ್ಗ್ ಅವರು ಕೊಹ್ಲಿ ಮತ್ತು ರೋಹಿತ್ ಅಕ್ಟೋಬರ್‌ನಲ್ಲಿ ಆಸ್ಟ್ರೇಲಿಯಾದಲ್ಲಿ ಕೊನೆಯ ಬಾರಿಗೆ ಏಕದಿನ ಸರಣಿಯನ್ನಾಡಲಿದ್ದಾರೆ ಎಂದು ಹೇಳಿದ್ದಾರೆ.

ಇತ್ತೀಚಿನ ಸಂದರ್ಶನವೊಂದರಲ್ಲಿ ಮಾತನಾಡಿದ ಟಾಡ್ ಗ್ರೀನ್‌ಬರ್ಗ್, ನಮ್ಮ ದೇಶದಲ್ಲಿ ವಿರಾಟ್ ಕೊಹ್ಲಿ ಅಥವಾ ರೋಹಿತ್ ಶರ್ಮಾ ಆಡುವುದನ್ನು ನಾವು ನೋಡುವುದು ಇದೇ ಕೊನೆಯ ಬಾರಿಯಾಗಿರಬಹುದು. ಹಾಗಿದ್ದಲ್ಲಿ ನಾವು ಅವರಿಗೆ ಉತ್ತಮ ವಿದಾಯ ಮತ್ತು ಅಂತಾರಾಷ್ಟ್ರೀಯ ಕ್ರಿಕೆಟ್‌ಗೆ ಅವರು ನೀಡಿದ ಅದ್ಭುತ ಕೊಡುಗೆಯನ್ನು ಗೌರವಿಸುವ ಯೋಜನೆ ಹಾಕಿಕೊಂಡಿದ್ದೇವೆ ಎಂದು ಹೇಳಿದ್ದಾರೆ. ಟಿ20 ಮತ್ತು ಟೆಸ್ಟ್‌ನಿಂದ ನಿವೃತ್ತಿ ಹೊಂದಿರುವ ರೋಹಿತ್ ಮತ್ತು ಕೊಹ್ಲಿ ಏಕದಿನ ಮತ್ತು ಐಪಿಎಲ್ ಟೂರ್ನಿಯಲ್ಲಿ ಮಾತ್ರ ಆಟ ಮುಂದುವರಿಸಿದ್ದಾರೆ.

ಪಂದ್ಯಾವಳಿ ನಡೆಸಲು ಇಂಗ್ಲೆಂಡ್ ಕ್ರಿಕೆಟ್ ಬೋರ್ಡ್ ಉತ್ಸುಕ

ಚಾಂಪಿಯನ್ಸ್ ಲೀಗ್ ಆಯೋಜನೆಗೆ ಸಿದ್ಧತೆ

ಲಂಡನ್: ಚಾಂಪಿಯನ್ಸ್ ಲೀಗ್ ಟಿ20 ಟೂರ್ನಿಯನ್ನು ಮತ್ತೆ ಆಯೋಜಿಸಲು ಇಂಗ್ಲೆಂಡ್ ಕ್ರಿಕೆಟ್ ಬೋರ್ಡ್ (ಇಸಿಬಿ) ಸಿದ್ಧತೆಯನ್ನು ಆರಂಭಿಸಿದೆ. ವಿಶ್ವ ಕ್ಲಬ್ ಚಾಂಪಿಯನ್‌ಶಿಪ್ ಎಂಬ ಹೆಸರಿನಲ್ಲಿ ಅದನ್ನು ಆಯೋಜಿಸಬೇಕೆನ್ನುವುದು ಇಸಿಬಿಯ ಯೋಚನೆಯಾಗಿದೆ. ಇದಕ್ಕೂ ಮುನ್ನ 2009ರಲ್ಲಿ ಚಾಂಪಿಯನ್ಸ್ ಲೀಗ್ ಟಿ20 ಟೂರ್ನಿಗೆ ಬಿಸಿಸಿಐ ಚಾಲನೆ ನೀಡಿತ್ತು, ಆದರೆ 2014ರ ಬಳಿಕ ಈ ಟೂರ್ನಿಯನ್ನು ಸ್ಥಗಿತಗೊಳಿಸಲಾಯಿತು.

ಇದೀಗ 10 ವರ್ಷಗಳ ಬಳಿಕ ಮತ್ತೊಮ್ಮೆ ಚಾಂಪಿಯನ್ಸ್ ಲೀಗ್ ಟಿ20 ಟೂರ್ನಿ ಆಯೋಜಿಸಲು ಇಂಗ್ಲೆಂಡ್ ಕ್ರಿಕೆಟ್ ಬೋರ್ಡ್ ಮುಂದಾಗಿದೆ. 'ವಿಶ್ವ ಕ್ಲಬ್ ಚಾಂಪಿಯನ್‌ಶಿಪ್ ಟಿ20 ಟೂರ್ನಿಯನ್ನು ಆಯೋಜಿಸಲು ನಾವು ಆಸಕ್ತಿ ಹೊಂದಿದ್ದೇವೆ. ಈ ಬಗ್ಗೆ ಮಾತುಕತೆ ಆರಂಭಿಕ ಹಂತದಲ್ಲಿದ್ದು, ಈ ಮಾತುಕತೆಯು ಯಶಸ್ವಿಯಾದರೆ ಚಾಂಪಿಯನ್ಸ್ ತಂಡಗಳ ಟೂರ್ನಿ ನಡೆಯಲಿದೆ' ಎಂದು ಇಂಗ್ಲೆಂಡ್ ಕ್ರಿಕೆಟ್ ಮಂಡಳಿಯ ಮುಖ್ಯ ಕಾರ್ಯನಿರ್ವಾಹಕ ಅಧಿಕಾರಿ ರಿಚರ್ಡ್ ಗೌಲ್ಡ್ ತಿಳಿಸಿದ್ದಾರೆ.

ಚಾಂಪಿಯನ್ಸ್ ಲೀಗ್ ಟಿ20 ಟೂರ್ನಿಯಲ್ಲಿ ವಿಶ್ವದ ಪ್ರಮುಖ ಲೀಗ್‌ನಲ್ಲಿನ ತಂಡಗಳು ಕಣಕ್ಕಿಳಿಯಲಿದೆ. ಈ ಹಿಂದಿನ ಆವೃತ್ತಿಗಳಲ್ಲಿ ಐಪಿಎಲ್‌ನ ಮೂರು ತಂಡಗಳು, ಆಸ್ಟ್ರೇಲಿಯಾ ಮತ್ತು ಸೌತ್ ಆಫ್ರಿಕಾ ಲೀಗ್‌ನಿಂದ ತಲಾ ಎರಡು ತಂಡಗಳು ಹಾಗೂ ಪಾಕಿಸ್ತಾನ, ವೆಸ್ಟ್ ಇಂಡೀಸ್ ಮತ್ತು ನ್ಯೂಜಿಲೆಂಡ್‌ನ ಟಿ20 ಲೀಗ್‌ನಲ್ಲಿ ಚಾಂಪಿಯನ್ ಪಟ್ಟ ಅಲಂಕರಿಸಿದ್ದ ತಂಡಗಳು ಕಣಕ್ಕಿಳಿದಿದ್ದವು.

ಇದೀಗ ಮತ್ತೊಮ್ಮೆ ಫ್ರಾಂಚೈಸಿ ಲೀಗ್‌ನ ಚಾಂಪಿಯನ್ಸ್ ತಂಡಗಳನ್ನು ಒಂದುಗೂಡಿಸಿ ವಿಶ್ವ ಕ್ಲಬ್ ಚಾಂಪಿಯನ್ಸ್ ಟಿ20 ಟೂರ್ನಿ ಆಯೋಜಿಸಲು ಇಂಗ್ಲೆಂಡ್ ಕ್ರಿಕೆಟ್ ಬೋರ್ಡ್ ಯೋಜನೆ ರೂಪಿಸುತ್ತಿದೆ. ಆದರೆ ಪ್ರಸ್ತುತ ಭಾರತವೂ ಸೇರಿದಂತೆ ಬಹುತೇಕ ದೇಶಗಳ ಕ್ರಿಕೆಟ್ ವೇಳಾಪಟ್ಟಿಯಲ್ಲಿ ಬಿಡುವಿಲ್ಲದ ಕಾರಣ ಆ ಟೂರ್ನಿಗಾಗಿ ಸ'ವ'ು ಯ ು ವ'ಕಾ ಶ'ವ'ನ'್ನ ಕಂಡುಕೊಳ್ಳಬೇಕಿರುವುದು ಇಸಿಬಿ ಮುಂದಿರುವ ದೊಡ್ಡ ಸವಾಲಾಗಿದೆ.

ಹೀಗಾಗಿ ಬಿಸಿಸಿಐ, ಆಸ್ಟ್ರೇಲಿಯಾ ಕ್ರಿಕೆಟ್ ಬೋರ್ಡ್ ಜೊತೆ ಇಸಿಬಿ ಚರ್ಚೆ ನಡೆಸಲಿದ್ದು, ಈ ಎರಡು ಕ್ರಿಕೆಟ್ ಮಂಡಳಿ ತಮ್ಮ ರಾಷ್ಟ್ರೀಯ ಪಂದ್ಯಗಳ ವೇಳಾಪಟ್ಟಿಯನ್ನು ಬದಲಿಸಿದರೆ, ವಿಶ್ವ ಕ್ಲಬ್ ಚಾಂಪಿಯನ್ಸ್ ಟಿ20 ಲೀಗ್ ನಡೆಸಲು ಅವಕಾಶ ಸಿಗಲಿದೆ. ಮುಂಬರುವ ದಿನಗಳಲ್ಲಿ ಮಾತುಕತೆ ಯಶಸ್ವಿಯಾದರೆ, ನವೆಂಬರ್-ಡಿಸೆಂಬರ್ ವೇಳೆ ಚಾಂಪಿಯನ್ ತಂಡಗಳ ಚಾಂಪಿಯನ್ಸ್ ಟಿ20 ಲೀಗ್ ಆಯೋಜನೆಗೊಳ್ಳುವ ಸಾಧ್ಯತೆಯಿದೆ.

2009-10ರಿಂದ 2014-15 ರ ನಡುವೆ 6 ಬಾರಿ ಚಾಂಪಿಯನ್ಸ್ ಟಿ20 ಟೂರ್ನಿಯನ್ನು ಆಯೋಜಿಸಲಾಗಿತ್ತು. ನಾಲ್ಕು ಬಾರಿ ಭಾರತದಲ್ಲಿ ಟೂರ್ನಿ ನಡೆದರೆ, 2 ಬಾರಿ ದಕ್ಷಿಣ ಆಫ್ರಿಕಾದಲ್ಲಿ ಟೂರ್ನಿಯನ್ನು ಆಡಲಾಗಿತ್ತು. ಈ ವೇಳೆ ಚೆನ್ನೈ ಸೂಪರ್ ಕಿಂಗ್ಸ್ ಮತ್ತು ಮುಂಬೈ ಇಂಡಿಯನ್ಸ್ ತಲಾ ಎರಡು ಬಾರಿ ಗೆದ್ದರೆ, ಆಸ್ಟ್ರೇಲಿಯಾದ ನ್ಯೂ ಸೌತ್ ವೇಲ್ಸ್ ಮತ್ತು ಸಿಡ್ನಿ ಸಿಕ್ಸರ್ಸ್ ತಲಾ ಒಂದು ಬಾರಿ ಚಾಂಪಿಯನ್ ಪಟ್ಟವನ್ನು ಅಲಂಕರಿಸಿತ್ತು.

ಮೆಚ್ಚುಗೆ ಪಡೆದ ಶರ್ಮಿಳಾ ಮಾಂಡ್ರೆ

ನವಗ್ರಹ ಚಿತ್ರದಲ್ಲಿ ಕಣ್ ಕಣ್ಣ ಸಲಿಗೇ..ಎಂಬ ಹಾಡಿನಲ್ಲಿ ಕಾಣಿಸಿಕೊಂಡು ಮನಗೆದ್ದ ನಟಿ ಶರ್ಮಿಳಾ ಮಾಂಡ್ರೆ ಕನ್ನಡ ಚಿತ್ರರಂಗದ ಬೇಡಿಕೆಯ ನಟಿಯರಲ್ಲಿ ಒಬ್ಬರಾಗಿದ್ದಾರೆ. ನವಗ್ರಹ ಚಿತ್ರದ ಬಳಿಕ ಮತ್ತೆ ದರ್ಶನ್ ಅಭಿನಯದ ಡೆವಿಲ್ ಚಿತ್ರದಲ್ಲಿ ನಟಿಸುತ್ತಿದ್ದಾರೆ. ಅಭಿನಯದಲ್ಲಿಯೇ ಅಭಿಮಾನಿಗಳ ಮನಗೆದ್ದ ಶರ್ಮಿಳಾ, ಚಿತ್ತಾರ ರೀಡರ್ಸ್ ಚಾಯ್ಸ್ ಅವಾರ್ಡ್ ಮುಡಿಗೇರಿಸಿ ಕೊಂಡಿದ್ದಾರೆ.

2007ರಲ್ಲಿ ತೆರೆಕಂಡ ಸಜನಿ ಮೂಲಕ ಚಿತ್ರರಂಗಕ್ಕೆ ಪರಿಚಯವಾದ ಶರ್ಮಿಳಾ, ಜೊಚ್ಚಲ ಚಿತ್ರದಲ್ಲಿಯೇ ಪ್ರಸಿದ್ಧಿ ಪಡೆದರು. ನಟ ರಮೇಶ್ ಅರವಿಂದ್ ನಿರ್ದೇಶಿಸಿ ನಟಿಸಿದ್ದ ವೆಂಕಟ ಇನ್ ಸಂಕಟ ಚಿತ್ರದಲ್ಲಿಯೂ ಅಭಿನಯಿಸಿ, ತಮ್ಮ ಅಭಿನಯದಿಂದಲೂ ವ್ಯಾಪಕ ಮೆಚ್ಚುಗೆ ಪಡೆದರು. ಕನ್ನಡದ ಬಳಿಕ ತಮಿಳು, ತೆಲುಗು ಚಿತ್ರರಂಗಕ್ಕೂ ಕಾಲಿಟ್ಟರು. ಸೆಂಚುರಿ ಸ್ಟಾರ್ ಶಿವರಾಜ್ ಕುಮಾರ್ ನಟನೆಯ ಮಾಸ್ ಲೀಡರ್ ಚಿತ್ರದಲ್ಲಿ ನಟಿಸಿದ ಶರ್ಮಿಳಾ ಪತ್ರಕರ್ತೆಯ ಪಾತ್ರಕ್ಕೆ ಜಿವ ತುಂಬಿ ನಟಿಸಿದರು.

ನಟನೆಯ ಜತೆಗೆ ನಿರ್ಮಾಣದತ್ತಲೂ ಒಲವು ತಾಳಿ, ಇವನಕ್ಕು ಎಂಗಯೋ ಮಚ್ಚಂ ಇರುಕ್ಕ್ ಮತ್ತು ನಾನುಂ ಸಿಂಗಲ್ ತಾನ್ ಸಿನಿಮಾಗಳನ್ನು ನಿರ್ಮಿಸಿದರು. ಹೀಗೆ ಚಿತ್ರ ನಿರ್ಮಾಣ ಸಮಯದಲ್ಲಿ ನಟನೆಯಿಂದ ಬ್ರೇಕ್ ತೆಗೆದುಕೊಂಡ ಶರ್ಮಿಳಾ ನಾಲ್ಕು ವರ್ಷಗಳ ಬಳಿಕ 2022ರಲ್ಲಿ ತೆರೆಗೆ ಬಂದ ಗಾಳಿಪಟ 2 ಚಿತ್ರದ ಮೂಲಕ ಮತ್ತೆ ನಾಯಕಿಯಾಗಿ ಕಾಣಿಸಿಕೊಂಡರು. ಈಗ ನಟನೆಯ ಜತೆಗೆ ನಿರ್ಮಾಣದತ್ತಲೂ ಗಮನಹರಿಸಿದ್ದು, ಒಳ್ಳೆಯ ಕಥೆ ಹಿಡಿದು ತೆರೆಗೆ ಬರಲಿದ್ದಾರೆ.

ಬೆಳ್ಳಿತೆರೆಯಲ್ಲಿ ವೃಕ್ಷಮಾತೆಯ ಚರಿತ್ರೆ

ವೃಕ್ಷಗಳನ್ನೇ ಮಕ್ಕಳಾನ್ನಾಗಿ ಕಂಡು ಲೆಕ್ಕವಿಲ್ಲದಷ್ಟು ಮರಗಳನ್ನು ಬೆಳೆಸಿ ಪೋಷಿಸಿ ಇಡೀ ಜಗತ್ತಿಗೆ ಮಾದರಿಯಾಗಿರುವ ವೃಕ್ಷಮಾತೆ ಪದ್ಮಶ್ರೀ ಸಾಲುಮರದ ತಿಮ್ಮಕ್ಕ ಅವರ ಜೀವನ ಚರಿತ್ರೆ ಸಿನಿಮಾ ರೂಪದಲ್ಲಿ ಬೆಳ್ಳಿತೆರೆಗೆ ಬರಲಿದೆ. ಡಾ.ನೆಲ್ಲಿಕಟ್ಟೆ.ಎಸ್.ಸಿದ್ದೇಶ್ ವಿರಚಿತ ವೃಕ್ಷಮಾತೆ ಸಾಲು ಮರದ ತಿಮ್ಮಕ್ಕ ಕೃತಿ ಆಧರಿಸಿ ಈ ಸಿನಿಮಾ ಸಿದ್ಧವಾಗುತ್ತಿದೆ. ವೃಕ್ಷಮಾತೆ ಶೀರ್ಷಿಕೆಯಲ್ಲಿಯೇ ಚಿತ್ರ ಸೆಟ್ಟೇರಿದ್ದು, ಚಿತ್ರೀಕರಣವೂ ಭರದಿಂದ ಸಾಗಿದೆ.

ಶ್ರೀಲಕ್ಷ್ಮಿ ವೆಂಕಟೇಶ್ವರ ಪಿಚ್ಚರ್ಸ್ ಬ್ಯಾನರ್‌ನಲ್ಲಿ ಚಿತ್ರ ನಿರ್ಮಾಣವಾಗುತ್ತಿರುವ ಈ ಸಿನಿಮಾವನ್ನು ಒರಟ ಶ್ರೀ

ನಿರ್ದೇಶಿಸುತ್ತಿದ್ದಾರೆ. ನಟಿ ಸೌಜನ್ಯಾ, ತಿಮ್ಮಕ್ಕನ ಪಾತ್ರದಲ್ಲಿ ನಟಿಸುತ್ತಿದ್ದಾರೆ. ನೀನಾಸಂ ಅಶ್ವಥ್ ತಿಮ್ಮಕ್ಕನ ಗಂಡನ ಪಾತ್ರದಲ್ಲಿ ಕಾಣಿಸಿಕೊಳ್ಳುತ್ತಿದ್ದು, ಎಂ.ಕೆ.ಮಠ, ಗಣೇಶ್.ಕೆ.ಸರ್ಕಾರ್, ದೀಪಾ, ಅಂಜನಮ್ಮಾ, ಭೂಮಿಕಾ, ಪ್ರಕಾಶ್ ಶೆಟ್ಟಿ, ಮನು ಮುಂತಾದವರು ತಾರಾಬಳಗದಲ್ಲಿದ್ದಾರೆ. ಮೊದಲ ಹಂತದಲ್ಲಿ ತುಮಕೂರು ಜಿಲ್ಲೆಯ ಹುಲಿಕಲ್ ಹಾಗೂ ಮಧುಗಿರಿಯ ಸುತ್ತಮುತ್ತ ಚಿತ್ರಿಕರಣ ನಡೆಸಲಾಗಿದೆ.

ಶ್ರೀಮುತ್ತು ಶಿವಣ್ಣನ ಬಯೋಪಿಕ್?

ಹ್ಯಾಟ್ರಿಕ್ ಹೀರೋ ಶಿವರಾಜ್‌ಕುಮಾರ್ ಸ್ಯಾಂಡಲ್‌ವುಡ್‌ನ ಬಹು ಬೇಡಿಕೆಯ ನಟರು, ಮಾತ್ರವಲ್ಲ ಚಂದನವನದ ಶ್ರೀಮುತ್ತು. ಈಗ ಶಿವಣ್ಣ ಅವರ ಜೀವನ ಚರಿತ್ರೆಯ ಪುಸ್ತಕ ಶ್ರೀಮುತ್ತು ರಿಲೀಸ್ ಆಗಿದೆ. ದೂರದ ಅಮೇರಿಕಾದ ಸ್ಯಾನ್‌ಫ್ರಾನ್ಸಿಸ್ಕೋದಲ್ಲಿ ನಡೆದ ಕಾರ್ಯಕ್ರಮದಲ್ಲಿ ಶ್ರೀಮುತ್ತು ಅನಾವರಣವಾಗಿದೆ. ಶಿವರಾಜ್ ಕುಮಾರ್ ಮತ್ತು ಗೀತಾ ಶಿವರಾಜ್‌ಕುಮಾರ್ ಇಬ್ಬರು ಶ್ರೀಮುತ್ತು ಜೀವನ ಚರಿತ್ರೆ ಅನಾವರಣ ಮಾಡಿದರು. ಶಿವಣ್ಣ ಅವರ ಜೀವನದ ವಿಚಾರಗಳನ್ನು ಈ ಪುಸ್ತಕದಲ್ಲಿ ಹೇಳುವ ಪ್ರಯತ್ನ ಮಾಡಲಾಗಿದೆ. ಶಿವರಾಜ್ ಕುಮಾರ್ ಅವರು ಚಿತ್ರರಂಗದಲ್ಲಿ ನಲವತ್ತು ವರ್ಷ ಪೂರೈಸಿದ್ದಾರೆ. ಈ ಸಂದರ್ಭದಲ್ಲಿಯೇ ಶ್ರೀಮುತ್ತು ಬಯೋಪಿಕ್ ರಿಲೀಸ್ ಆಗಿರುವುದು ಸಂತಸದ ಸಂಗತಿಯಾಗಿದೆ. ಈ ಪುಸ್ತಕವನ್ನು ಆಧರಿಸಿ

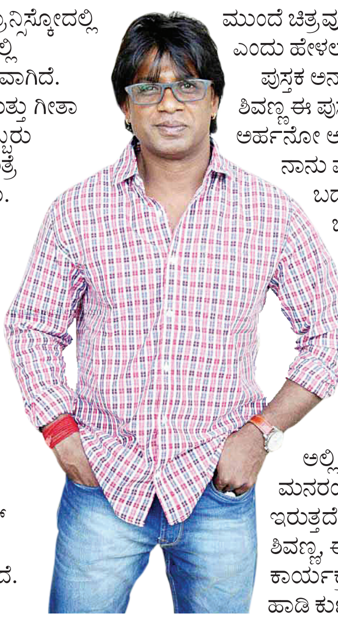

ಮುಂದೆ ಚಿತ್ರವೂ ಮೂಡಿಬ ರಲಿದೆ ಎಂದು ಹೇಳಲಾ ಗುತ್ತಿದೆ.

ಪುಸ್ತಕ ಅನಾವರಣ ಮಾಡಿದ ಶಿವಣ್ಣ ಈ ಪುಸ್ತಕ್ಕೆ ನಾನು ಅರ್ಹನೋ ಅಲ್ವೋ ಗೊತ್ತಿಲ್ಲ, ನಾನು ಪ್ರಾಕ್ಟಿಕಲ್ ಅಲ್ಲ, ಬದಲಾಗಿ ಮನಸಿಗೆ ಬಂದಿದ್ದನ್ನು ನೇರವಾಗಿ ಹೇಳುತ್ತೇನೆ ಎಂದು ಶಿವಣ್ಣ ಹೇಳಿದರು. ಕಾರ್ಯಕ್ರಮದಲ್ಲಿ ಶಿವಣ್ಣ ಇದ್ದಾರೆ ಎಂದರೆ ಅಲ್ಲಿ ಖಂಡಿತಾ ಮನರಂಜನೆ ಇದ್ದೇ ಇರುತ್ತದೆ. ಅಂತೆಯೇ ಶಿವಣ್ಣ, ಈ ಕಾರ್ಯಕ್ರಮದಲ್ಲಿಯೂ ಹಾಡಿ ಕುಣಿದು, ಅಭಿಮಾನಿಗಳನ್ನು ರಂಜಿಸಿದ್ದಾರೆ.

ವಿಜಯ್ ಜತೆಗೆ ಶಿವಣ್ಣ ಸಿನಿಮಾ

ಶಿವಣ್ಣ ಅವರೊಂದಿಗೆ ಒಂದಾದರು ಸಿನಿಮಾ ಮಾಡಬೇಕು ಎಂಬುದು ಎಲ್ಲಾ ಕಲಾವಿದರ ಆಸೆ. ಅಂತೆಯೇ ಸ್ಯಾಂಡಲ್‌ವುಡ್ ಸಲಗ, ದುನಿಯಾ ವಿಜಯ್ ಅವರಿಗೆ ಹಿಂದಿನಿಂದಲೂ ಶಿವರಾಜ್ ಕುಮಾರ್ ಅವರೊಂದಿಗೆ ಸಿನಿಮಾದಲ್ಲಿ ನಟಿಸಬೇಕು ಎಂಬ ಆಸೆಯಿದೆಯಂತೆ, ಅದನ್ನು ಶಿವಣ್ಣ ಅವರೊಂದಿಗೆ ಹಂಚಿಕೊಂಡಿದ್ದಾರೆ. ಇದಕ್ಕೆ ಶಿವಣ್ಣ ಕೂಡ ಪೂರಕವಾಗಿ ಸ್ಪಂದಿಸಿದ್ದು, ಆದಷ್ಟು ಬೇಗ ಇಬ್ಬರು ಒಂದೇ ಚಿತ್ರದಲ್ಲಿ ನಟಿಸುವುದಾಗಿ ಹೇಳಿದ್ದಾರೆ. ಇನ್ನೂ ಈ ಇಬ್ಬರು ದಿಗ್ಗಜರ ಸಿನಿಮಾವನ್ನು ಯಾರು ನಿರ್ದೇಶನ ಮಾಡಬಹುದು ಎಂಬ ಕುತೂಹಲವೂ ಇದೆ. ಈ ಸಿನಿಮಾವನ್ನು ದುನಿಯಾ ವಿಜಯ್ ಅವರೇ ನಿರ್ದೇಶನ ಮಾಡಲಿದ್ದಾರೆ ಎಂಬ ಮಾತುಗಳೂ ಕೇಳಿಬರುತ್ತಿವೆ. ಆದರೆ ಈ ಬಗ್ಗೆ ವಿಜಯ್ ಯಾವುದನ್ನು ಬಹಿರಂಗ ಪಡಿಸಲಿಲ್ಲ.

ಸದ್ಯ ದುನಿಯಾ ವಿಜಯ್ ಲ್ಯಾಂಡ್ ಲಾರ್ಡ್ ಚಿತ್ರದಲ್ಲಿ ನಟಿಸುತ್ತಿದ್ದಾರೆ. ಅದರ ಜತೆಗೆ ಸಿಟಿ ಲೈಟ್ಸ್ ಚಿತ್ರವನ್ನು ನಿರ್ದೇಶಿಸುತ್ತಿದ್ದಾರೆ. ಇನ್ನು ಶಿವಣ್ಣ 45 ಚಿತ್ರದಲ್ಲಿ ನಟಿಸಿದ್ದು ಈ ಚಿತ್ರದ ಬಿಡುಗಡೆಗೆ ಕಾಯುತ್ತಿದ್ದಾರೆ. ಅದರ ಜತೆಗೆ ಕನ್ನಡ, ತೆಲುಗು ಚಿತ್ರಗಳಲ್ಲಿಯೂ ಬ್ಯುಸಿಯಾಗಿದ್ದಾರೆ.

ಮಾಸ್ ಅವತಾರದಲ್ಲಿ ಬಾಲಯ್ಯ

ಟಾಲಿವುಡ್ ಖ್ಯಾತ ನಟ ಬಾಲಯ್ಯ ಹುಟ್ಟುಹಬ್ಬದ ಸಂಭ್ರಮದಲ್ಲಿದ್ದಾರೆ. ಅವರ ಬರ್ತ್‌ಡೇ ಪ್ರಯುಕ್ತ ಬಾಲಯ್ಯ ಅಭಿನಯದ ಅಖಂಡ 2 ಚಿತ್ರದ ಟೀಸರ್ ರಿಲೀಸ್ ಆಗಿದೆ. ಅಖಂಡನಾಗಿ ಮಾಸ್ ಅವತಾರ ತಾಳಿರುವ ಬಾಲಯ್ಯ ಆ್ಯಕ್ಷನ್‌ನಲ್ಲಿ ಅಬ್ಬರಿಸಿದ್ದಾರೆ. ಸಾಧು ವೇಷದಲ್ಲಿ ಕಾಣಿಸಿಕೊಂಡಿರುವ ಬಾಲಯ್ಯ, ತ್ರಿಶೂಲ ಹಿಡಿದು ದುರಳರನ್ನು ಮಟ್ಟ ಹಾಕುತ್ತಾರೆ. ಇದನ್ನು ನೋಡಿ ಅಭಿಮಾನಿಗಳು ಫುಲ್ ಥ್ರಿಲ್ ಆಗಿದ್ದು, ಸಿನಿಮಾ ನೋಡಲು ಕಾತರರಾಗಿದ್ದಾರೆ. ಈ ಹಿಂದೆ ತೆರೆಗೆ ಬಂದ ಅಖಂಡ ಚಿತ್ರವೂ ಸೂಪರ್ ಹಿಟ್ ಆಗಿತ್ತು. ಆ ಯಶಸ್ಸಿ ಖುಷಿಯಲ್ಲಿ ಅಖಂಡ 2 ಮೂಡಿಬರುತ್ತಿದೆ. ಬೋಯಪಾಟಿ ಶ್ರೀನು ಈ ಚಿತ್ರವನ್ನು ನಿರ್ದೇಶಿಸಿದ್ದರು. ಅಖಂಡ 2 ಚಿತ್ರಕ್ಕೂ ಇವರೇ ಆ್ಯಕ್ಷನ್ ಕಟ್ ಹೇಳಿದ್ದಾರೆ. ಅಖಂಡ 2 ಮೊದಲ ಭಾಗಕ್ಕಿಂತಲೂ ಅದ್ಭುತವಾಗಿ, ಅದ್ದೂರಿಯಾಗಿ ಮೂಡಿಬಂದಿದೆ ಎಂಬುದು ಟೀಸರ್‌ನಲ್ಲಿ ಸ್ಪಷ್ಟವಾಗುತ್ತದೆ. ಸಂಯುಕ್ತಾ, ಪ್ರಗ್ಯಾ ಜೈಸ್ವಾಲ್ ಸೇರಿದಂತೆ ಹಲವರು ತಾರಾಬಳಗದಲ್ಲಿದ್ದಾರೆ. ಎಸ್.ತಮನ್ ಚಿತ್ರಕ್ಕೆ ಸಂಗೀತ ಸಂಯೋಜಿಸಿದ್ದಾರೆ. ಚಿತ್ರದ ಬಿಡುಗಡೆಯ ದಿನಾಂಕವೂ ಘೋಷಣೆಯಾಗಿದ್ದು, ಅಖಂಡ 2 ಸೆಪ್ಟೆಂಬರ್ 25 ರಂದು ಅದ್ದೂರಿಯಾಗಿ ತೆರೆಗೆ ಬರಲಿದೆ.

ಕಮಲ್ ಕಥೆ ಹೊತ್ತುಬಂದ ರಾಜವರ್ಧನ

ನಟ ಕಮಲ್ ಹಾಸನ್ ಬಗ್ಗೆ ಕರುನಾಡಿನಲ್ಲಿ ವಿರೋಧದ ಅಲೆ ಎದ್ದಿದೆ. ಈ ನಡುವೇ ಕಮಲ್ ಶ್ರೀದೇವಿ ಶೀರ್ಷಿಕೆಯಲ್ಲಿ ಸಿನಿಮಾ ಮೂಡಿಬರುತ್ತಿದೆ. ಇದು ಕುತೂಹಲಕ್ಕೂ ಕಾರಣವಾಗಿದೆ. ಹಾಗಂತ ಇದು ಕಮಲ್ ಹಾಸನ್ ಅಥವಾ ಶ್ರೀದೇವಿಯ ಕುರಿತ ಸಿನಿಮಾವಲ್ಲ. ಬದಲಾಗಿ ಈ ಕಥೆಗೆ ಹೊಂದುತ್ತದೆ ಎನ್ನುವ ನಿಟ್ಟಿನಲ್ಲಿ ಈ ಶೀರ್ಷಿಕೆ ಇಡಲಾಗಿದೆ. ನಟ ರಾಜ್‌ವರ್ಧನ್ ಈ ಚಿತ್ರವನ್ನು ನಿರ್ಮಾಣ ಮಾಡುತ್ತಿದ್ದು, ತಮ್ಮ ಸಿನಿಮಾದ ಕುರಿತಂತೆ ವಿ.ಸಿನಿಮಾಸ್‌ನೊಂದಿಗೆ ಮಾತನಾಡಿದ್ದಾರೆ.

ವಿ.ಸಿ : ಕಮಲ್ ಶ್ರೀದೇವಿ ಶೀರ್ಷಿಕೆಯೇ ವಿಶೇಷವಾಗಿದೆಯಲ್ಲ ?

ರಾಜ್‌ವರ್ಧನ್: ಇದು ಕುತೂಹಲದಾಯಕ ಕಥೆ, ಹಾಗಾಗಿ ಈ ಕಥೆಗೆ ಹೊಂದುತ್ತದೆ ಎಂಬ ನಿಟ್ಟಿನಲ್ಲಿ ಈ ಟೈಟಲ್ ಇಟ್ಟಿದ್ದೇವೆ. ಹಾಗಂತ ಇದು ಕಮಲ್ ಹಾಸನ್ ಅಥವಾ ಶ್ರೀದೇವಿಗೆ ಸಂಬಂಧಿಸಿದ ಸಿನಿಮಾ ಅಲ್ಲ, ಒಂದು ಕಾಲದಲ್ಲಿ ಕಮಲ್ ಹಾಗೂ ಶ್ರೀದೇವಿ ಅವರದ್ದು ಹಿಟ್ ಜೋಡಿಯಾಗಿತ್ತು. ಅಂತಹದ್ದೇ ಕಥೆ ಇಲ್ಲಿಯೂ ಇದೆ. ಅದು ಸಿನಿಮಾ ನೋಡಿದ ಮೇಲೆ ತಿಳಿಯುತ್ತದೆ. ಇದು ಒಂದು ವರ್ಷದ ಹಿಂದೆಯೇ ಆರಂಭವಾದ ಸಿನಿಮಾ.

ವಿ.ಸಿ : ಇದು ಮಹಿಳಾ ಪ್ರಧಾನ ಕಥೆಯೆ?

ರಾಜ್‌ವರ್ಧನ್ : ಪೋಸ್ಟರ್‌ನಲ್ಲಿ ಕ್ಯೂರಿಯಾಸಿಟಿ ಇದೆ. ಅದು ವ್ಯಕ್ತಿ ಮತ್ತು ವ್ಯಕ್ತಿತ್ವವನ್ನು ಸೂಚಿಸುತ್ತದೆ. ಪೋಸ್ಟರ್‌ನಲ್ಲಿ ಕಾಣುವ ಏಳು ಜೀವಿಗಳು ಏಳು ಪಾತ್ರಗಳನ್ನು ಸೂಚಿಸುತ್ತವೆ. ಪ್ರತಿ ಪ್ರಾಣಿಯೂ ಆ ಪಾತ್ರದ ಗುಣವನ್ನು ಹೇಳುತ್ತದೆ. ಒಳ್ಳೆಯ ಕಂಟೆಂಟ್ ಈ ಸಿನಿಮಾದಲ್ಲಿದೆ.

ವಿ.ಸಿ : ಈ ವರ್ಷವೇ ಚಿತ್ರವನ್ನು ಕಣ್ತುಂಬಿಕೊಳ್ಳಬಹುದೆ?

ರಾಜ್‌ವರ್ಧನ್: ಕಮಲ್ ಶ್ರೀದೇವಿ ಚಿತ್ರದ ಬಹುತೇಕ ಚಿತ್ರೀಕರಣ ಮುಕ್ತಾಯವಾಗಿದೆ. ಈ ತಿಂಗಳಾಂತ್ಯಕ್ಕೆ ಶೂಟಿಂಗ್ ಪೂರ್ಣಗೊಳ್ಳಲಿದೆ. ಆ ಬಳಿಕ ಪೋಸ್ಟ್ ಪ್ರೊಡಕ್ಷನ್ ಕೆಲಸಗಳನ್ನು ಆರಂಭಿಸಿ, ಶೀಘ್ರದಲ್ಲಿಯೇ ಚಿತ್ರವನ್ನು ತೆರೆಗೆ ತರಲು ಪ್ಲಾನ್ ಮಾಡುತ್ತಿದ್ದೇವೆ.

ವಿ.ಸಿ : ಮೂರು ಭಾಷೆಯಲ್ಲಿ ಮಾತ್ರ ನಿರ್ಮಾಣ ಮಾಡಲು ಕಾರಣ ?

ರಾಜ್‌ವರ್ಧನ್ : ಈ ಕಥೆ ಯಾವ ಭಾಷೆಗೆ ನೇಟಿವಿಟಿಗೆ ಹೊಂದುತ್ತದೆಯೋ, ಆ ಭಾಷೆಯಲ್ಲಿ ಮಾತ್ರ ನಿರ್ಮಾಣ ಮಾಡಿದ್ದೇವೆ. ಈ ಚಿತ್ರದಲ್ಲಿ ಹೊಸ ಪ್ರತಿಭೆಗಳಿಗೆ ಆದ್ಯತೆ ನೀಡಿದ್ದೇವೆ. ನಾನು ನಟಿಸಿದ ಗಜರಾಮ ಚಿತ್ರವನ್ನು ನಿರ್ದೇಶನ ಮಾಡಿದ್ದ ಸುನೀಲ್ ಕುಮಾರ್ ಈ ಚಿತ್ರವನ್ನು ನಿರ್ದೇಶನ ಮಾಡಿದ್ದಾರೆ. ನನ್ನ ಈ ಹಿಂದಿನ ಚಿತ್ರಗಳಲ್ಲಿ ಕಾರ್ಯನಿರ್ವಹಿಸಿದ ತಾಂತ್ರಿಕ ತಂಡವೇ ಇಲ್ಲಿಯೂ ಕಾರ್ಯನಿರ್ವಹಿಸುತ್ತಿದೆ.

ಸಿನಿಮಾದ ಪ್ರತಿ ದೃಶ್ಯಗಳು ಪ್ರೇಕ್ಷಕರ ಮನಕ್ಕೆ ಮುಟ್ಟಬೇಕು ಎಂಬ ನಿಟ್ಟಿನಲ್ಲಿ ಮೈಸೂರು, ಬೆಂಗಳೂರು ಸುತ್ತಮುತ್ತ ಸೆಟ್ ಹಾಕಿ ಚಿತ್ರೀಕರಣ ನಡೆಸಿದ್ದೇವೆ.